第１４回　八代市災害対策本部会議

日時：令和８年８月９日（日）午後４時００分
場所：八代市役所　３階　災害対策本部事務室

次　　第

１　開　　会

２　現在の状況等

３　各対策部報告

４　災害対策本部長訓示

各部局別被害報告（速報・確定）

令和8年8月9日（日）　八　代　市

令和8年熊本地震による被害

令和8年8月9日　15時現在

報告者名：各部より

区分			被害
人的被害	死者	人	20
	うち災害関連死者	人	－
	行方不明	人	－
	重傷	人	－
	中等症	人	－
	軽傷	人	－
住家被害	全壊	棟	
		世帯	
		人	
	大規模半壊	棟	
		世帯	
		人	
	半壊	棟	
		世帯	
		人	
	準半壊	棟	
		世帯	
		人	
	一部損壊	棟	
		世帯	
		人	
非住家等	公共建物	棟	1
	その他	棟	
り災世帯数		世帯	
り災者数		人	
災害対策本部設置市町村			
災害警戒本部等設置市町村			
災害救助法適用市町村			
消防職員出動延人数			
消防団員出動延人数			

備考

○住家被害の確認状況

【外観目視による確認】

全壊：320棟

※救出・救助等による確認：53棟、道路沿いからの視認：84棟を含む

【衛星による推計】

全壊・半壊：2,500棟

区分			件数	被害額 千円
健康福祉部	福祉施設	老人福祉施設	165	確認中
		児童福祉施設 公立保育園	6	確認中
		児童福祉施設 私立保育園	37	確認中
		心身障害者福祉施設	34	確認中
		その他	16	確認中
		小計	258	0
	衛生施設	医療施設	13	確認中
		その他		
		小計	13	0
	健康福祉部　合計		271	0
市民環境部	水道施設			
	ごみ処理施設		1	確認中
	し尿処理施設			
	産業廃棄物処理施設			
	水質特定施設・排水施設・対象事業場			
	その他		26	確認中
	市民環境部　合計		27	0
経済文化交流部	商業		176	3,430,900
	工業		52	3,924,150
	鉱業			
	船舶（漁船を除く）			
	観光施設			確認中
	文化財		24	42,759,000
	スポーツ施設			確認中
	その他		53	985,220
	経済文化交流部　合計		305	51,099,270
農林水産部	農業関係	農作物等	農作物		
			樹体		
			家畜等		
			在庫品		
			その他		
			小計（1）	0	0
		農業施設	共同利用施設	集出荷貯蔵施設	21	調査中
				処理加工施設	1	調査中
				ハウス		
				機械機具	8	調査中
				農舎		
			非共同利用施設	処理加工施設		
				ハウス	49	調査中
				機械機具	39	調査中
				農舎	23	調査中
				畜舎		
				堆肥舎		
			市有施設（建物）			
			市有施設（農村公園）			
			小計（2）	141	0

区分				件数	被害額 千円
農林水産部	農業関係	農地等	農地	田	81	133,061
				畑	10	4,100
				小計（3）	91	137,161
			農業用施設	農道	223	413,507
				用水路	16	262,100
				頭首工		
				排水路	838	3,736,292
				排水機場	13	1,379,000
			海岸（排水樋門含む）		52	1,713,900
			小計（4）		1,142	7,504,799
		合計（1）～（4）			1,374	7,641,960
	林業関係	公共施設	林道施設		73	21,000
			林地荒廃防止施設			
			小計（1）		73	21,000
		山地崩壊（2）				
		造林地（3）				
		特用林産物（4）				
		苗畑等（5）				
		林産施設	原木流通施設		1	調査中
			木材加工施設			
			小計（6）		1	0
		作業道施設（7）			2	500
		林業機械（8）				
		合計（1）～（8）			76	21,500
	水産業関係	公共施設	海岸			
			漁港		3	100,000
			庁舎・公舎等			
			小計（1）		3	100,000
		共同利用施設（2）			2	500
		水産物（3）				
		漁船（4）				
		養殖施設（5）			2	120,000
		漁場（6）				
		在庫品（7）				
		その他（8）				
		合計（1）～（8）			7	220,500
	農林水産部　合計				1,457	7,883,960
建設部	公共土木施設	河川（1）			52	3,500
		海岸（2）			7	0
		道路（3）			968	1,688,902
		橋りょう（4）			32	29,500
		港湾（5）			5	92,000
		都市下水路（6）			47	48,509
		下水道・集落排水（7）			329	169,150
		不明			45	
		小計(8)=(1)～(7)			1,485	2,031,561

区分			件数	被害額 千円
建設部	都市施設	公園等	31	135,059
		民地堆積土砂	0	0
		小計(9)	31	135,059
	公営住宅(10)		0	0
	行政施設その他(11)		23	8,499
	建設部合計(8)～(11)		1,539	2,175,119
	被災状況	崩土・倒木	23	9,260
		土砂堆積	7	4,400
		亀裂	311	636,889
		路肩崩壊	78	312,749
		構造物破損	339	417,311
		護岸崩壊	62	78,008
		浮上・沈下	613	598,402
		浸水	3	100
		側溝等閉塞	8	8,300
		建築物破損	34	17,350
		電気設備故障	6	1,600
		その他	96	134,500
		小計	1,580	2,218,869
	車両交通止	全面通行止め	90	
		車両通行止め	0	
		通行可	0	
		交通止合計	90	
公営企業	水道局		58	46,957
	その他の施設			
	公営企業　合計		58	46,957
教育部	公立学校	小学校	23	65,818
		中学校	14	17,850
		特別支援学校	1	
		幼稚園	2	
	社会教育施設		7	229,589
	その他		4	2,261
	教育部　合計		51	315,518
その他の被害	火災発生	建物		
		危険物		
		その他		
		合計		
被害総額				61,520,824

◎総務企画部、財務部の被害報告については、その他の被害欄に記入すること。

八代市
YATSUSHIRO

【7月28日　震度6強発生】被害状況報告

【総務企画対策部】

令和8年8月9日（日）15：00時点

1　現在の状況等

（1）地震情報（令和８年７月２８日（火）１６時２７分　発生）

最大震度　　震度６強

（2）本市の体制・避難情報

令和８年７月２８日（火）１６時２７分～　非常配備体制（第３配備）

令和８年７月２８日（火）１８時００分～　避難指示（市内全域）

（3）避難所開設情報

自主避難所・地震１避難所　合計３８か所を開設中　　※【閉鎖】第７中学校（８月８日）、金剛小学校（８月９日）

避難者数：２，０１８名（８月９日　１５：００現在）

（最大避難者数：４，０９７名（７月３１日　２０：００現在））

（4）被害情報（災害対策本部事務室受付分）

【人的被害】死亡：２０名、行方不明者：調査中、重傷者：調査中、中等症：調査中、軽傷者：調査中、安否不明：調査中

【物的被害】住家被害：２，５００件（全壊：３２０棟、分類未確定：２，１８０棟）※外観目視による確認、

ライフライン４０件（水道：３０件、電気：６件、ガス：４件）、

その他、現在把握している被害の詳細については、別紙「各部局別被害報告（速報）」のとおり

2　今後の対応

・被害状況の把握や防災情報の速やかな発信及び適切な避難所運営、環境改善等に努める

八代市における地震発生状況（7月28日～8月8日）

令和8年7月28日（火）　16:27　震度６強（震源：熊本地方　最大震度７）
令和8年7月28日（火）　17:08　震度５弱（震源：天草・芦北地方　最大震度５弱）
令和8年7月29日（水）　22:19　震度５弱（震源：天草・芦北地方　最大震度５弱）

7月28日～8月7日における地震発生回数：292回
震度１：185回　震度２：73回　震度３：23回　震度４：8回
震度５弱：2回　震度６強：1回

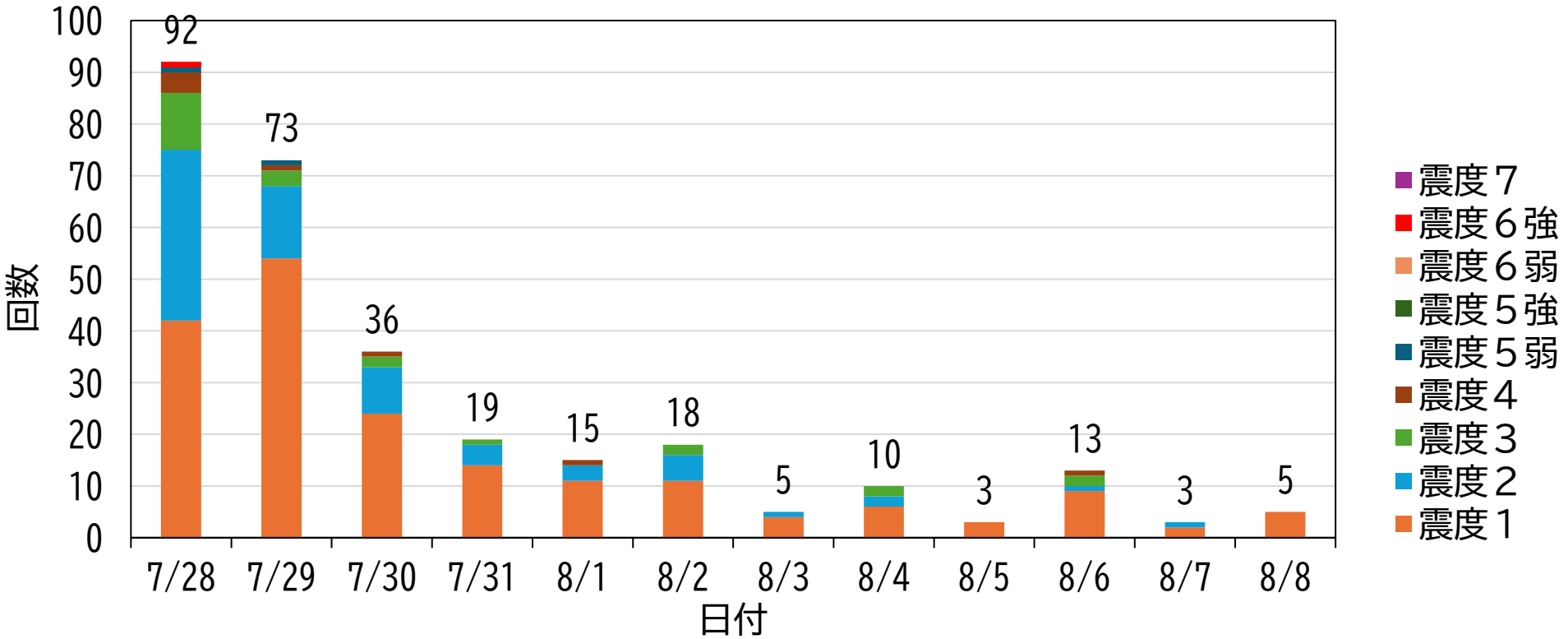

※熊本地方気象台の観測による集計

避難所開設状況一覧

令和８年８月９日　１２時００分現在

No.	避難所名	避難所基本情報		避難者情報		水	電気	エアコン	仮設シャワー等	仮設トイレ設置数	トイレカー
		地区	最大収容人数	避難世帯数	避難者数						
1	代陽コミュニティセンター	代陽	200	54	61	×	○	○	○	5	1
2	第一中学校	代陽	1,300	28	42	×	○	○		5	1
3	八代コミュニティセンター	八代	200	20	22	×	○	○	○	5	1
4	八代小学校	八代	1,120	28	60	△	○	○		5	0
5	八代トヨオカ地建アリーナ（総合体育館）	太田郷	3,000	0	350	○	○	○		5	0
6	太田郷コミュニティセンター	太田郷	130	0	107	△	○	○	○	5	1
7	第二中学校	太田郷	1,400	120	250	△	○	○	○	12	1
8	植柳コミュニティセンター	植柳	200	18	23	○	○	○	○	0	0
9	植柳小学校	植柳	1,160	25	51	△	○	○		5	2
10	麦島コミュニティセンター	麦島	500	53	71	○	○	○	○	0	0
11	麦島小学校	麦島	1,500	5	8	○	○	○		0	0
12	松高コミュニティセンター	松高	200	24	29	×	○	○	○	5	1
13	松高小学校	松高	964	27	53	○	○	○		5	0
14	第四中学校	八千把	740	51	128	○	○	○	○	10	0
15	八千把コミュニティセンター	八千把	200	32	63	△	○	○	○	5	0
16	高田コミュニティセンター	高田	200	25	34	○	○	○		0	0
17	第五中学校	高田	580	49	93	○	○	○	○	0	0
18	八代市保健センター	高田	672	17	31	○	○	○		0	0
19	金剛コミュニティセンター	金剛	200	0	0	×	○	○		5	0
20	第六中学校	金剛	680	4	4	○	○	○		5	0
21	郡築コミュニティセンター	郡築	200	3	4	○	○	○		0	0
22	昭和コミュニティセンター	昭和	200	4	7	×	○	○	○	0	1
23	宮地コミュニティセンター	宮地	200	6	7	○	○	○		2	0
24	宮地東コミュニティセンター	宮地	43	1	1	○	○	○		0	0
25	第八中学校	宮地	460	35	68	△	○	○	○	6	0
26	龍峯コミュニティセンター	龍峯	230	4	4	×	○	○	○	0	0
27	日奈久コミュニティセンター	日奈久	100	32	39	○	○	○	○	5	0
28	日奈久小学校	日奈久	980	31	71	○	○	○	○	7	1
29	二見コミュニティセンター	二見	200	2	3	×	○	○		5	0
30	坂本コミュニティセンター	坂本	248	0	0	○	○	○		0	0
31	千丁コミュニティセンター	千丁	100	25	42	×	○	○	○	8	2
32	鏡コミュニティセンター	鏡	250	56	93	×	○	○	○	10	1
33	鏡小学校	鏡	360	34	66	×	○	○	○	5	0
34	鏡中学校	鏡	370	33	53	×	○	○	○	5	2
35	文政小学校	鏡	350	8	21	×	○	○	○	5	1
36	有佐小学校	鏡	280	4	4	×	○	○		5	1
37	東陽コミュニティセンター及び東陽スポーツセンター	東陽	850	17	33	○	○	○	○	5	0
38	八代支援学校	松高	56	5	11	○	○	○		2	0
	合計		20,623	880	2,007	18	38	38	21	152	17

※開設しているコミュニティセンターの避難所について、終日避難者数が0人であったコミュニティセンターは、
夜間（17:15～翌8:30）の間、一時閉鎖します。

【総務企画対策部】

8月9日（日）

・**避難所の集約**　7月３１日：63か所　⇒　46か所
8月　1日：46か所　⇒　43か所（高田小、宮地小、旧泉第一小）
8月　2日：43か所　⇒　42か所（代陽小）
8月　3日：42か所　⇒　43か所（鏡中学校）追加
8月　4日：43か所　⇒　41か所（昭和小学校、今泉地区公民館）
8月　7日：41か所　⇒　40か所（鏡わかあゆ高等支援学校）
8月　8日：40か所　⇒　39か所（第七中学校）
8月　9日：39か所　⇒　38か所（金剛小学校）
（別紙、**8/9 12:00時点** 避難所開設状況一覧を参照。）

※開設している避難所で、終日避難者0人のコミュニティセンターについては、夜間（17:15～翌8:30）は一時閉鎖します。

・**洗濯支援について**
　避難所等における衛生環境の確保及び生活環境の向上を図るため、避難者を対象とした洗濯支援事業を**8月10日（月）から**実施できるよう、熊本県クリーニング生活衛生同業組合と調整中。（詳細分かり次第、ご案内）

・**ＮＨＫによる避難所へのテレビ設置について**
（詳細資料については、8月7日報告済）

・**災害サポートレンタカー無料貸し出しについて**
（詳細資料については、8月8日報告済）

・**都市ガス供給の復旧状況などについて（第１６報）**
1.都市ガスの復旧状況（**8月8日17時時点**）　**※8/9　15:00現在、ホームページ更新なし**

住所	都市ガス 供給停止件数（A）	供給開始件数*1 （B）	復旧率 （B/A）%
八代市	8,892戸	**4,468戸**	**50.2%**

詳細については、別添「九州ガスホームページ」の写し参照。

【総務企画対策部】
令和８年８月９日

被災者の方に対する無料入浴支援に関するまとめ

1. 公衆浴場の入浴支援

① **日奈久温泉センター　ばんぺい湯**
日奈久中町 316　℡ 38-0617（当面は電話対応不可）
１階本湯のみ温泉を無料開放　　入浴制限：1人 20 分まで
営業時間：15:00 ～ 20:00　※時短営業中　当面の間休館日なし

② **坂本憩いの家　元湯**
坂本町鶴喰 893　℡ 45-8820
営業時間：10:00～20:00（受付は 19:30 まで）
休館日：毎週火曜日

③ **市外の実施施設（協力施設）**はこちら熊本県ホームページ→

④ **坂本温泉センター「クレオン」**
麦島コミセン・第五中学校避難所の方向け（各避難所　１ 日４ 便　定員 22 名）
※9 日は休み。10, 11 日は１日２便

⑤ **東陽交流センター　せせらぎ**
日　時：8月9日（日）10：00～17：00　**※10 日（月）からは通常営業（10：00～20：00）**
休館日：毎週水曜日

2. 他機関による入浴支援

① **海上保安庁　れいめい**　日時：8 月 3 日（月）～11日（火）
※桜十字ホールやつしろからの送迎　シャトルバス　行き　始発12:00　最終 19:30　計 11 便
帰り　始発13:15　最終 21:30　計 12 便

② **海上自衛隊　くにさき**　日時：8 月 9 日（日）　19:00～22:00
艦船内と艦船前の仮設入浴施設の2か所で実施
※桜十字ホールやつしろからの送迎　シャトルバス　行き　始発18:30 から

③ **別府市　移動式温泉施設「幻想の湯」**
日時：8 月 7 日（金）～20日（木）　16：00～21:00
場所：鏡コミュニティセンター

④ **一般社団法人ジャパンキャンパーズコネクトによるシャワーカー**
日時：8 月 8 日（土）　9：00～20:00　当面の間
場所：文政小学校グラウンド

3. 民間施設による支援

① **八代ゴルフ倶楽部**
二見本町 2755
日時:8 月 5 日(水)～8 月 20 日(木) 10:00～15:00

4. その他

① **市民プール屋外シャワー**
日時:8 月 4 日(火)～当面の間 13:00～17:00

② **各避難所に対する仮設シャワー設置**については、避難所開設状況一覧、参照。

【８月９日（日）お知らせ】
海上自衛隊による入浴支援活動（八代港）
「西海の湯」及び輸送艦くにさき「涼み湯」

１　ご利用可能時間

１９：００～２２：００（西海の湯）
１９：００～２２：００（涼み湯）

２　集合場所

「桜十字ホールやつしろ」前

※　ホールから入浴場所までは**自衛隊バス**で移動していただきます。
約２０分程度ですので、車酔い等が心配な方はご注意ください。

桜十字ホール発時刻
１８：３０
ピストン運行しています。
２１：３０（最終）

３　皆さまへのお願い

（１）入浴場所は、上記の集合場所から自衛隊バスでしか
アクセスできませんので、自家用車でのご来場はお控えください。
（２）タオル、シャンプー、石鹸等はご持参ください。

４　その他

（１）携帯電話の充電、洗濯も可能です。
（２）海上自衛隊の看護師等による健康相談も実施しております。
お気軽にお声がけください。

2026/08/08

都市ガス供給の復旧状況などについて（第16報）

2026年8月8日18時00分

7月28日に発生しました熊本地方を震源とする地震により被害を受けた都市ガス供給の復旧状況などについて、最新の状況をお知らせいたします。

記

１．都市ガスの復旧状況（8月8日17時時点）

8月8日17時までに、4,468戸のお客さまへの都市ガス供給を再開しました。現在、都市ガス供給を再開したお客さま宅を順次ご訪問し、開栓作業をしております。

住所	都市ガス 供給停止件数（A）	供給開始件数*1 （B）	復旧率 （B/A）%
八代市	8,892戸	4,468戸	50.2%

*1 既に開栓作業を実施済のお客さまに加え、開栓作業の予定をお知らせしたお客さまのメーター数

２．都市ガスの今後の復旧見通し（8月8日17時時点）

下表のＡ地域のお客さまに対しては、本日（8月8日）までに都市ガス供給を再開しました。 液状化により導管の損傷個所が多いと見込まれる地域については、家屋倒壊および液状化の深刻な区域を除き、下表のＢ地域のお客さまに対しては週明けに、Ｃ地域のお客さまに対しては来週中に概ね復旧する見通しです。

住所	供給停止件数	復旧実績・ 見通し
A 井上町、横手町、横手本町、横手新町、海士江町、古閑上町、古閑下町、古閑中町、上野町、大村町、竹原町、島田町、日置町、毘舎丸町、松江町、松江本町、松江城町、松崎町、永碇町、田中町、田中西町、田中北町、田中東町、高小原町、沖町、鷹辻町、北の丸町、通町、西松江城町、新地町、出町、大手町2丁目、三楽町	4,482戸	8/8までに完了*2
B 古閑上町、古閑下町、古閑中町、横手町、横手本町、田中町、通町、本町1丁目、袋町、松江城町、松江本町、鷹辻町、新地町、塩谷町、西松江城町、北の丸町、松崎町、三楽町、緑町、夕葉町、弥生町、末広町、毘舎丸町、萩原町1丁目、萩原町2丁目、新町、大手町1丁目、大手町2丁目、清水町、若草町、錦町、花園町、黄金町、旭中央通、出町、迎町1丁目、迎町2丁目、古城町、千反町1丁目、麦島西町、麦島東町	2,268戸	週明け*3
C 塩屋町、蛇籠町、建馬町、西松江城町、八幡町、本町1丁目、本町2丁目、本町3丁目、本町4丁目、松江城町、袋町、大手町1丁目、大手町2丁目、清水町、萩原町1丁目、萩原町2丁目、旭中央通、末広町、弥生町、夕葉町、若草町、緑町、黄金町、花園町、錦町、古城町、千反町1丁目、千反町2丁目、栴檀町	2,142戸	来週中*3

*2 家屋倒壊の合計14戸を除く

*3 家屋倒壊および液状化の深刻な区域を除く

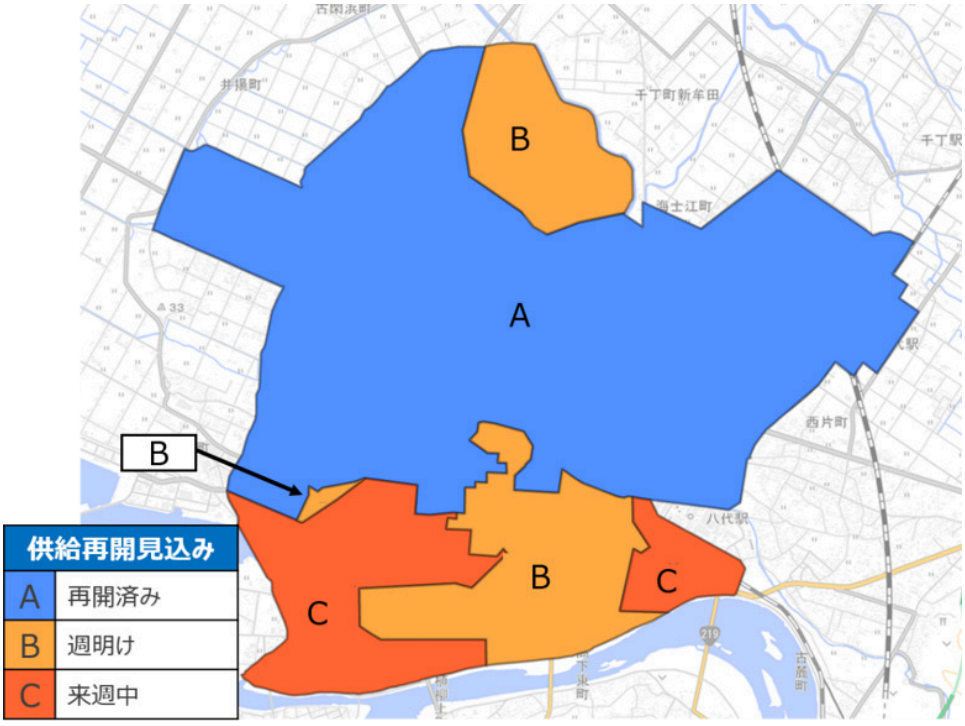

３．ご不在等により開栓ができていないお客さまへのお願い

ガスの開栓作業にお伺いした際にご不在であったお客さま宅で「ご不在のお客さまへ」が投函されている場合等には、投函物に記載の電話番号へお電話いただき、開栓をお申込みいただけます。

４．供給再開に向けた復旧体制について

九州ガス社員約40名、他事業者からの応援 約650名の計 約690名

５．カセットコンロの配布について

ご要望をいただいたお客さまに、以下の通り順次カセットコンロを配布しております。

受付方法	お電話での受付
受付時間	８時３０分～１７時３０分
ご連絡先	０１２０－９６－７７９１
お届け方法	当社のメンバーによりお届けいたします。
その他	数に限りがあるため、１家族１台までとさせていただきます。

〇ガスが出ない、においがするなどガスの供給に関するお問い合わせ先

　九州ガス㈱緊急連絡先　０１２０－９６－８０４７

令和８年熊本地震　運行状況表　（ 2026 年 8 月運行分）

7月		水	木	金
会社名	路線名	29	30	31
大和	８渋利～坂本線	赤	赤	赤
	９中津道～坂本線	赤	赤	赤
	１０鮎帰～坂本線（平日）	赤	赤	赤
	１０鮎帰～坂本線（土日祝）	赤	赤	赤
	１１鮎帰～坂本線	赤	赤	赤
	１２深水～坂本線	赤	赤	赤
	１３深水～八代線	赤	赤	赤
	１４日奈久～坂本線	赤	赤	赤
	２１坂本線（平日）	赤	赤	赤
昭和	１河俣～種山線（平日）	赤	青	青
	１河俣～種山線（土日祝）	赤	青	青
	２河俣～種山線（座連・美生経由）	赤	青	青
	３小浦～種山線	赤	青	青
	４岩奥～種山線	赤	青	青
	１６産島線	青	青	青
	２３種山線	赤	青	青
神園	７百済来～坂本線（平日）	赤	赤	赤
	７百済来～坂本線（土日祝）	赤	赤	赤
	１５東町線	赤	赤	赤
	１９高田線	赤	赤	赤
	２１坂本線（平日）	赤	赤	赤
	２１坂本線（土日祝）	赤	赤	赤
西田	１４日奈久～坂本線	※	青	青
	１７平和町線	※	青	青
親和	２２金剛経由	赤	青	青
八代	１８鏡町線	赤	赤	赤
千丁	２０文政線（平日）	赤	赤	赤
	２０文政線（土日祝）	赤	赤	赤
		29	30	31
産交バス		赤	赤	赤
肥薩おれんじ鉄道		赤	赤	赤

8月		土	日	月	火	水	木	金	土	日	月	火	水	木	金	土	日	月	火	水	木	金	土	日	月	火	水	木	金	土	日	月
会社名	路線名	1	2	3	4	5	6	7	8	9	10	11	12	13	14	15	16	17	18	19	20	21	22	23	24	25	26	27	28	29	30	31
大和	８渋利～坂本線	赤	赤	赤	青	青	青	青	青	青																						
	９中津道～坂本線	赤	赤	赤	青	青	青	青	青	青																						
	１０鮎帰～坂本線（平日）	赤	赤	赤	青	青	青	青	青	青																						
	１０鮎帰～坂本線（土日祝）	赤	赤	赤	青	青	青	青	青	青																						
	１１鮎帰～坂本線	赤	赤	赤	青	青	青	青	青	青																						
	１２深水～坂本線	赤	赤	赤	青	青	青	青	青	青																						
	１３深水～八代線	赤	赤	赤	青	青	青	青	青	青																						
	１４日奈久～坂本線	赤	赤	赤	青	青	青	青	青	青																						
	２１坂本線（平日）	赤	赤	赤	青	青	青	青	青	青																						
昭和	１河俣～種山線（平日）	青	青	青	青	青	青	青	青	青																						
	１河俣～種山線（土日祝）	青	青	青	青	青	青	青	青	青																						
	２河俣～種山線（座連・美生経由）	青	青	青	青	青	青	青	青	青																						
	３小浦～種山線	青	青	青	青	青	青	青	青	青																						
	４岩奥～種山線	青	青	青	青	青	青	青	青	青																						
	１６産島線	青	青	青	青	青	青	青	青	青																						
	２３種山線	青	青	青	青	青	青	青	青	青																						
神園	７百済来～坂本線（平日）	赤	赤	青	青	青	青	青	青	青																						
	７百済来～坂本線（土日祝）	赤	赤	青	青	青	青	青	青	青																						
	１５東町線	赤	赤	青	青	青	青	青	青	青																						
	１９高田線	赤	赤	青	青	青	青	青	青	青																						
	２１坂本線（平日）	赤	赤	赤	赤	青	青	青	青	青																						
	２１坂本線（土日祝）	赤	赤	赤	赤	緑	緑	緑	緑	緑																						
	１４日奈久～坂本線	青	青	青	青	青	青	青	青	青																						
西田	２２金剛経由	青	青	青	青	青	青	青	青	青																						
親和	１７平和町線	青	青	青	青	青	青	青	青	青																						
千丁	１８鏡町線	青	青	青	青	青	青	青	青	青																						
八代	２０文政線（平日）	赤	赤	赤	青	青	青	青	青	青																						
	２０文政線（土日祝）	赤	赤	赤	青	青	青	青	青	青																						
		1	2	3	4	5	6	7	8	9	10	11	12	13	14	15	16	17	18	19	20	21	22	23	24	25	26	27	28	29	30	31
産交バス		赤	赤	赤	赤	赤	緑	緑	緑	緑																						
肥薩おれんじ鉄道		赤	赤	赤	赤	赤	赤	赤	赤	赤																						

8/9時点の運行状況

【産交バス】

運行中：市街地循環バス（みなバス、まちバス）

※ゆめタウンでの乗降不可

運休中：一般路線バス、市街地循環バス（ゆめバス）

【乗合タクシー】※路線名は左記のとおり

運行中：大和タクシー、昭和タクシー、神園交通（一部路線）、西田交通、親和タクシー、千丁タクシー、八代タクシー

※遅延や迂回が発生している状況

運休中：神園交通（坂本線（土日祝））は減便、一部ダイヤを変更して運行

【肥薩おれんじ鉄道】

八代～水俣間：運休再開時期未定

8/10から代替バス運行

水俣～川内間：8/5から運行

※運休路線の再開については未定。

運休中
運行中
一部運行

八代市
YATSUSHIRO

【7月28日　震度6強発生】状況報告

【総合対策部】

令和8年8月9日（日）15：00時点

1 受援状況

○これまでの受入延べ人数
（団体ごとの人数等は別紙参照）

期間	避難所運営	保健師業務	住家被害認定調査	その他	計
7/29～8/9	993	282	115	242	1,632

※業務区分「その他」は、支援物資配送、災害ごみ仮置場、罹災証明申請受付業務　等

※本日時点で前日までの実績を修正することがあるため、これまでの合計と合わないことがある。

○今後の受入予定

No.	自治体名	人数(人)	始期	活動内容
1	宮城県石巻市	2	8月11日	避難所運営
2		2	8月11日	保健師業務
3		2	8月14日	避難所運営
4		2	8月14日	保健師業務
5	江東区	2	8月10日	避難所運営
6	香川県宇多津町	3	8月10日	避難所運営
7	宮崎県新富町	2	8月10日	保健師業務等
8	愛知県蒲郡市	2	8月11日	保健師業務等

※その他受入れについても調整中

○受入職員の宿泊所

坂本支所管内の２施設
（坂本支所・コミセン、さかもと青少年センター）

（別紙）

●受援状況について

区分		自治体名	活動内容	派遣人数(人)												延べ人数
				7月			8月									
				29(水)	30(木)	31(金)	1(土)	2(日)	3(月)	4(火)	5(水)	6(木)	7(金)	8(土)	9(日)	
県		熊本県	LO派遣	4	4	4	4	4	4	4	4	4	4	4	4	48
九州内市町村等	九州市長会	鹿児島市	避難所運営	2	2	2	2	2	2	2						14
		大分市	避難所運営	2	2	2	2									8
		那覇市	避難所運営		2	2	2	2	2	2						12
	県内市町村間応援	人吉市	支援物資配送等							2	2	2	2	2	2	12
		合志市	支援物資配送等							4	4	4	4	4	4	24
		湯前町	支援物資受入							2	4	3	3	3	3	18
		津奈木町	支援物資受入等							2	2	2	4	2	2	14
		人吉市	保健師業務								2	2	2			6
		熊本県	災害ゴミ処理								3	3	4	2	2	14
		熊本県	ブルーシート配布										2			2
		水俣市	災害ゴミ処理											1	2	
		水俣市	支援物資受入											2		
		和水町	支援物資受入												2	
九州・山口の各県	九州知事会	大分県	避難所運営				11	12	12	12	12	12	21	21	21	134
		沖縄県	避難所運営				22	22	22	23	23	23	29	29	29	222
		鹿児島県	避難所運営				10	10	10	27	27	27	35	35	35	216
		山口県	避難所運営					12	12	12	12	12	12	12	12	96
		長崎県	避難所運営								4	20	20	20	20	84
県外の自治体	対口支援	北九州市	避難所運営				6	6	6	6	6	6	12	12	12	72
		岡山県	避難所運営				11	11	11	11	11	11	11	11	11	99
		北九州市	住家被害認定調査										10	10	10	30
県外自治体他	その他	香川県三豊市	避難所運営				2	2	2	2	2	2	2			14
		福岡県古賀市	保健師業務等				3	3	3	3	3	3	3	3	3	27
		宮城県石巻市	保健師業務等					5	5	5	5	5	5	4	4	38
		九州農政局	支援物資搬送							12	12	12	12	12	12	72
		九州農政局	排水機場現状調査								2	2				4
		福岡県うきは市	保健師業務等								2	2	2	2		8
		奈良県田原本町	保健師業務等								2	2	2	2	2	10
		長崎県壱岐市	保健師業務等								3	3	3	3	3	15
		東京都文京区	保健師業務等								3	3	3	3	3	15
		福岡県八女市	保健師業務等									2	2	2	2	8
		福岡県宇美市	保健師業務等									4	4	4	4	16
		大分県臼杵市	保健師業務等									3	3	3	3	12
		法務省九州矯正管区	避難所運営									4	4	4	4	16
		大阪府	住家被害認定調査									10	10	10	10	40
		長野県佐久市	保健師業務等										3	3	3	9
		滋賀県	保健師業務等								4	4	4	4	4	20
		神奈川県横浜市	保健師業務等								4	4	4	4	4	20
		山口県	保健師業務等								3	3	3	3	3	15
		鹿児島市	保健師業務等								3	3	3	3	3	15
		奈良県	保健師業務等								4	4	4	4	4	20
		宮崎県延岡市	保健師業務等									2	2	2	2	8
		静岡県磐田市	保健師業務等										2	2	2	6
		福岡県那珂川市	避難所運営										2	2	2	6
		香川県三豊市	住家被害認定調査										2	2	2	6
		宮城県石巻市	住家被害認定調査										3	3	3	9
		北九州市	住家被害認定調査										10	10	10	30
		福井県	り災証明・被災証明申請受付										6	6	6	18
		静岡県掛川市	保健師業務等											3	3	6
		静岡県掛川市	り災証明・被災証明申請受付											2	2	4
		岡山県倉敷市	公費解体関係業務											2	2	4
		宮崎県新富町	保健師業務等												2	2
		福岡県若宮町	保健師業務等												3	3
		福岡県中間町	保健師業務等												3	3
		大阪府河内長野市	り災証明・被災証明申請受付												1	1
		小計		4	6	6	71	87	87	127	164	204	274	273	281	1584
合計				8	10	10	75	91	91	131	168	208	278	277	285	1632

※本資料には、国土交通省、陸上自衛隊、警察、消防等の関係機関は掲載していない。

八代市
YATSUSHIRO

【7月28日　震度6強発生】被害状況報告

【財務対策班】

令和8年8月9日（日）15：00時点

1　対応状況

本庁舎被害状況　→　発災時と変更なし
　地階　：　壁・天井の一部崩落、配管の破損による水漏れ、免振装置のずれ・潰れ
　１階　：　庁舎入り口で床がめくれている
　階段　：　壁亀裂
　各階　：　ひずみのため、ドアの閉開が困難
（庁舎インフラ）
　電気　　：　問題なし
　ガス　　：　配管破損の可能性があるため使用不可　→　配管に異常なしを確認　→九州ガスの復旧待ち
　上水道　：　配管破損の可能性があるため使用不可　→　西側は、トイレ、洗面台、給湯室等使用可能
　　東側は、8/9配管工事を実施中。8/10から使用可能の見込み
　エアコン：　全館空調は、ガス・水道の供給が止まっているため使用不可　→水道は復旧済み、ガスの供給が未定
　トイレ　：　東側１階のみ使用可能
　　東側２～６階は、使用不可　→　8/13（木）使用開始予定
　　西側トイレは全て使用不可　→　8/10（月）使用開始予定　→8/8夕方使用可能（洗面台の手洗いも可能）
　エスカレーター：使用可能。１階ロビーの高天井の点検後再開予定（8/10～稼働予定）　→8/10から稼働
　エレベーター：東側EV→使用中
　　西側EV→レールの歪み補修及び免震装置の補強が必要。→　再開時期未定
（庁舎内安全確認）
　1・2階天井・壁　：　8/8（土）多目的ホール・1階ロビー天井・壁の安全点検を実施予定　→8/8点検実施、安全確認済
　北側玄関　：　8/5 入口のジョイントカバーを固定し転倒防止措置を実施。
　南側通路　：　8/4 通路ひさしの基礎が一部損傷しているため、転倒防止措置を実施。
　守衛室前　：　8/6 入口の転倒防止柵を設置。
（その他）
　7/30　屋外に仮設トイレ10基を設置（北側喫煙所横）
　7/31　市民の安全確保のため、吹き抜けの下部にあたる１階部分に通行禁止エリアを設定
　8/1　日中、自動車で本庁舎駐車場に避難されている方むけに、市民交流エリアをクーリングシェルターとして開放
　8/6　移動式トイレカー北側玄関前に３台設置（岡山県奈義町より支援）

八代市
YATSUSHIRO

【7月28日　震度6強発生】被害状況報告

【財務対策班】

令和8年8月1日（土）15：00時点

2　今後の対応

・被害が大きい地階免振装置の現地確認を実施中
7/29 午前：前田建設工業（施工業者）に現地確認
午後：久米設計（設計・施工管理業者）と前田建設工業により現地確認
7/30 午前：久米設計（本社）及び前田建設工業（熊本営業所）による現地確認
午後：国土技術政策総合研究所（国土交通省所管）による現地確認
7/31 午後 :一般社団法人日本免震構造協会（元・国土交通省住宅局所管の公益法人）、国土技術政策総合研究所、
東京科学大学（吉敷教授）、福岡大学（高山教授）による現地確認
※上記の専門家の意見及び調査結果を参考に、本庁舎の機能移転を判断したい。

地下駐車場出入口

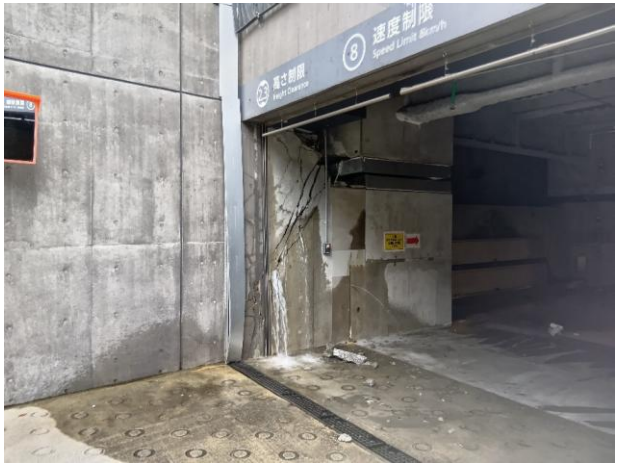

地下駐車場西側壁

免振装置

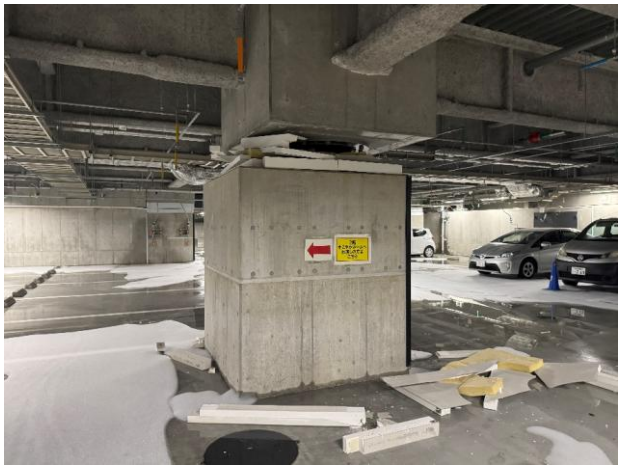

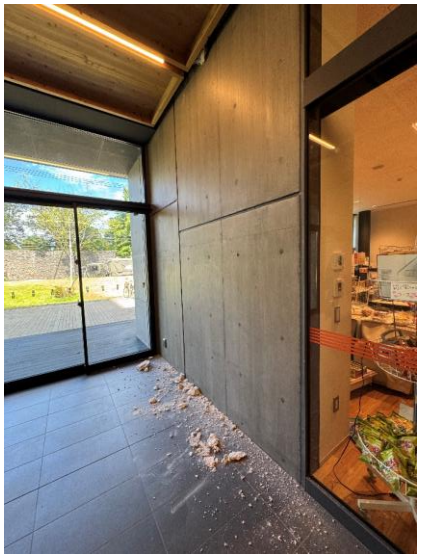

売店横天井

エフエム前床

ATM壁

3階西側階段室

八代市
YATSUSHIRO

【7月28日　震度6強発生】被害状況報告

【財務部部】

令和8年8月9日（日）15：00時点

1　対応状況

【被災・り災証明について】
災害対策基本法第九十条の二に規定される「り災証明書」の発行業務について速やかに、被災者からの申請に基づき住家の被害家屋調査を実施し、調査結果に応じて被害の程度を証明する。また住家以外の被害についても「被災証明」を発行する。

【申請受付スケジュール】
- オンライン申請：令和８年８月３日（月）13：00より受付開始（7/31夕方HP、8/3午前インフォカナルで配信）
  ・オンライン申請状況→ 8/9 14：00まで総計　4,637件　（前日報告よりの増加分　500件）
  ※オンライン申請方法がわからない方については、窓口にて対応。
- 窓口申請：令和８年８月１０日(月)申請受付開始（8/4ホームページで周知済）
- 申請窓口：本庁、各支所（５支所）、日奈久出張所
  ※本庁会場については、１F・多目的ホールで受付。
  ※保険請求やり災証明書等の申請に必要な「被害写真」の撮影を必ず行ってください。
  （り災証明書の発行にあたり現地調査を行う場合は、写真添付の必要はありません。）
- 応援体制：福井県（申請窓口）６名　熊本県行政書士会２名
  掛川市（静岡県）　２名　河内長野市（大阪府）　1～2名　石巻市（宮城県）1名

【り災証明発行に係る住家被害認定調査について】
- 調査実施：8/6 午前9時から他自治体の応援職員を中心に全壊建物の調査を開始（8/11まで市内全域を調査）
  実績→8/6：174件、8/7：191件、8/8：271件
- 応援体制：（内閣府）罹災証明コーディネーター　１名（大分県佐伯市職員、8/2～期間未定）
  他自治体からの職員派遣→大分県1名（対口支援）、大阪府10～22名、北九州市防災専門官1名、北九州市10名、
  三豊市（香川県）2名、石巻市3名

2　今後の対応

八代市
YATSUSHIRO

【7月28日　震度6強発生】被害状況報告

【市民環境対策部】

令和8年8月9日（日）14:00時点

1　被害状況

【八代市斎場】
火葬棟、待合棟・・・断水により一部使用制限あり

【八代市環境センター】
焼却施設、資源化施設・・・断水等により運転停止
管理棟、緑地広場、駐車場・・・一部使用制限あり

【し尿処理施設】
浄化槽汚泥処理施設（建設部所管）・・・使用制限なし

【最終処分場跡地】
水島多目的運動公園、平和町運動公園、
郡築公園・・・使用制限なし

【樹木剪定くず処理施設】
八代ソイル・・・使用制限なし

【旧施設】
清掃センター、衛生処理センター：使用制限なし（一般利用なし）

【コミセン】修繕必要１４カ所

【市営墓地】上片墓園・・・一部地盤の亀裂等

【仮設トイレ設置状況】

代陽	第一中学校	5基	太田郷	ハーモニーホール	5基	鏡	鏡小学校	10基
代陽	代陽コミセン	5基	植柳	植柳小学校	5基	鏡	鏡中	5基
代様	西中洲児童公園	2基	八千把	第四中学校	10基	鏡	鏡コミセン	10基
八代	八代小学校	5基	八千把	八千把コミセン	5基	鏡	文政小学校	9基
八代	八代コミセン	5基	八千把	海士江団地	4基	鏡	有佐小学校	5基
八代	築添団地	5基	八千把	会地公園	4基	鏡	郷開団地	4基
松高	松高小学校	5基	高田	流藻川団地	5基	鏡	楠団地	2基
松高	八代支援学校	2基	金剛	金剛コミセン	5基	鏡	下有佐児童公園	2基
松高	松高コミセン	5基	金剛	第六中学校	5基	鏡	有佐児童公園	2基
松高	松崎公園	4基	郡築	第七中学校	2基	鏡	外出児童公園	2基
松高	高島団地	5基	宮地	第八中学校	7基	鏡	北出児童公園	2基
松高	八代斎場	4基	宮地	宮地コミセン	2基	鏡	大還児童公園	2基
太田郷	トヨオカ地建アリーナ	5基	宮地	西宮団地	3基	鏡	貝洲児童公園	2基
太田郷	太田郷コミセン	5基	日奈久	日奈久小学校	7基	鏡	塩浜児童公園	2基
太田郷	第二中学校	12基	日奈久	日奈久コミセン	5基	鏡	内田児童公園	2基
太田郷	西片町団地	3基	二見	二見コミセン	5基	鏡	芝口農村公園	2基
太田郷	新八代駅がめさん公園	5基	千丁	千丁支所	10基	東陽	東陽コミセン(スポセン)	5基
太田郷	東中洲児童公園	2基	千丁	千丁コミセン	3基		八代港	4基
太田郷	井上児童公園	2基	鏡	鏡支所	10基		計	260基

2　今後の対応

○八代市斎場
井戸水断水対策で、応急修繕を手配中。

○八代市環境センター
8/3（月）から一般搬入再開済み（搬入全て再開）
焼却施設：8/6（木）から焼却炉(2基のうち1基)を運転再開。
8/9（日）から焼却炉(2基目)を運転再開。

○コミセン
応急修繕を依頼中。

○仮設トイレ
設置箇所を暫時増加。

○上片墓園　修繕工法を事業者と協議中

令和8年8月9日(日) 午後2時00分

【市民環境対策部】

第14回 災害対策本部報告

1. 所管施設の被害状況について【市民活動政策課、環境施設課】

(1) コミセン：別紙のとおり
(2) 環境施設： 〃

2. ごみ収集、処理について【循環社会推進課、環境施設課】★

(1) ごみの収集：一般・資源ごみともに通常どおり実施
- 8/4(火)収集増強のため、全国都市清掃会議に依頼。
- 8/12(水)全都清の北九州市よりパッカー車等による収集開始予定。

(2) ごみの搬入（持ち込みごみ）
- 許可業者可。
- 8/3 (月)から一般受入の再開。8/2(日)に市ホームページ等で周知。

(3) 緑地広場
- 段差や亀裂等があるため、7/29(水)より利用を停止中。市ホームページ等で周知済。

(4) ごみの焼却
- 7/29(水)から断水等により稼働停止中。
- 8/ 6(木)から焼却炉 2 基のうち 1 基の運転を再開。
- 8/ 9(日)から焼却炉 2 基目の運転を再開。

3. 災害廃棄物の仮置場について【循環社会推進課】★

(1) 水処理センター西側
- 8/3 (月)から開設。
- 7/31(金)に市ホームページ等で広報済。
- 8/9（日）：午前中 259 台受付。午後の部約 90 台（約 1 時間）待ち。

(2) 鏡支所西側
- 8/10(月)から開設。
- 8/6 (木)に市ホームページ等で広報。
- 水処理センターとともに仮置場への出し方について、市ホームページ等で広報。

(3) 3 か所目
- 鏡町内に開設を準備中。

4. 仮設トイレについて【環境課、環境施設課】

(1) 避難所等への設置を協定事業者に依頼、国土交通省・経済産業省より支援
(2) し尿汲み取りについて協定事業者と協議済
(3) 7/29(水)から設置開始
(4) 8/1 (土) 200 基中 140 基設置済（別紙)。追加含む 60 基は手配済。
(5) 8/2 (日)追加分 60 基手配済（合計 260 基設置予定)。
(6) 8/6(木) 260 基中すべて設置済（設置場所、基数につき別紙)。

5. 井戸水について【環境課】

(1) 井戸水の水質検査や井戸の修繕に関する問い合わせ。
(2) 水質検査は市内事業者、修繕は市管工事組合、九州さく井協会を案内。
(3) 8/8（土）から自宅の飲料水の状況調査を開始。

6. 公費解体等について【環境施設課、循環社会推進課】★

(1) 現在、公費解体等について環境省と協議し、準備中。
8 / 8 (土)環境省の要請により倉敷市から業務経験職員（2 名）が派遣。受援開始。
(2) 種類は公費解体、自費解体、緊急解体の 3 種。
(3) 公費解体等については、原則としてり災証明が必要となる。

7. 要給水支援者リストについて【市民活動政策課】

⑴　健康福祉部の支援者リストを基に市政協力員に依頼し、8/3（月）から確認中。

8. 総合窓口について【市民活動政策課】

⑴　7/29(水)から臨時窓口設置。

⑵　8/4(火)から本庁舎１階会議室Ｃへ移動
（電話・来庁により 8/7(金)迄に 814 件対応）

⑶　8/10(月)から平日の９時～17 時で本格稼働予定。
（R7 年８月豪雨と同様に３人体制で開始し、現在４人体制）

9. 市民課窓口業務について（戸籍、証明書、異動、マイナカード）【市民課】

⑴　戸籍(BCP)以外も受付。窓口を縮小して対応。

⑵　7/29（水）から被災者に対する手数料減免開始
対象：住民票・印鑑証明書交付手数料（コンビニ除く）、マイナンバーカード等再交付手数料

10. イベント・行事について【環境課】

⑴　８/23(日)川と海づくりデー（清掃活動）について中止。市ホームページ等で周知。

【7月28日　震度6強発生】被害状況報告

【健康福祉対策部】

令和8年8月9日（日）12:00時点

1　被害状況

	被害状況	主な被害内容
高齢者施設等	被害あり　165事業所中 人的被害　65事業所 物的被害　157事業所（重大47、軽微110）	・断水、壁や床のひび割れ、キャビネット等物品の倒壊など多数 ・重大な被害のあった施設　7施設（外壁ひび割れ、ひずみ、傾き、水漏れ、敷地内の液状化現象、地割れ） ・水、食料等の不足、物資供給等で対応中
障がい者福祉施設等	被害あり　34事業所中 人的被害　12事業所 物的被害　19事業所（物的軽微）　80万円以下 物的被害　6事業所（物的重大な被害）　80万円超	・断水、壁や床のひび割れ、器具・機器等の破損あり ・重大な被害のあった施設　6施設（建物基礎の割れ、事務室、居宅棟の床の歪み、ひび割れ） ・水、食料等の不足、物資供給等で対応中
児童福祉施設等	公立保育園（6園）　被害あり　6園 私立保育園（43園）　被害あり　32園 認定こども園（5園）　被害あり　5園 放課後児童クラブ（38クラブ）　被害あり　14クラブ 子育て支援センター（6カ所）　被害あり　1か所 こどもプラザ（2カ所）　被害あり　1か所 病児・病後児保育施設（3カ所）　被害あり　0カ所	・保育園各園に、外壁、室内の壁等へ亀裂、冷蔵庫等の機器の破損、備品の倒壊などあり。 ・保育施設、放課後児童クラブの状況　次ページ参照 ・子育て支援センター 3施設実施　・こどもプラザ 1施設実施（相談のみ） ・病児・病後児保育施設 2施設実施
医療機関等	医療機関等の診療状況 【八代市医師会】　・77医療機関中　すべて診療中 【八代郡市医師会】　・23医療機関中　すべて診療中 ※一部機関で時間短縮、診療制限等あり	【八代歯科医師会】歯科医療機関　55機関中 15機関診療実施 ※断水や診察台等の破損により再開できていない機関が多い 口腔保健センターでの診療も調整中 【八代薬剤師会】　薬局　73機関中 70機関実施

児童福祉施設等の状況
（1）保育施設の状況

	施設数	再開	再開見込	再開未定
公立保育所	6園	6園	ー	―
私立保育所・認定こども園	48園	38園	8園（8/10に6園、来週中に2園再開見込）	2園
地域型保育事業所	3施設	3施設	―	―
私立幼稚園	2園	1園	1園（8/17再開予定）	―

※再開（実施園）の一部では、希望保育、時間短縮あり

◎再開未定の私立保育所 2園の保育については、公立保育所での受入れに向けて調整中

（2）放課後児童クラブの状況

	施設数	再開	再開見込	再開未定
放課後児童クラブ	38施設	24施設	7施設（8/10に2施設、8/17から5施設再開予定）	7施設

（3）こどもの居場所の設置

セーブ・ザ・チルドレンの協力により子どもの居場所を設置

開設期間： 8月12日から8月27日まで（夏休み期間中） 9時～16時 場所： 昭和小学校体育館

対象児童： 小学生児童 20名 送迎バス運行（トヨオカ地建アリーナ⇔昭和小学校）

・セーブ・ザ・チルドレンのスタッフ及び本市保育士等により運営 ・ボランティアスタッフを募集

2　対応状況

【在宅被災者等の支援・状況確認】

(1)健康状態・生活環境の確認と訪問支援

① **健康相談、要支援世帯等の連絡への対応**　　保健師や医療・福祉支援チームが随時、訪問支援

② **高齢者への訪問支援**　（安否・健康状態・生活環境等の確認、水・物資の配付など）

実施	対象	訪問支援実績等
保健師等(他自治体等からの協力)	・在宅の高齢者の単身世帯(約3000人)	※1（次ページ掲載）
地域包括支援センター	・85歳以上の高齢者単身世帯 ・その他高齢者世帯	262人 441件(＋3)
民生委員・市政協力員等	・避難行動要支援者のうち、単身世帯、高齢者のみ世帯	
高齢者の見守り活動	協力先：　セブンイレブン、ユウベル（株）、（株）西田、生活協同組合くまもと、郵便局（包括連携）	お届けサービス等を通じた高齢者の見守り、異変確認時の連絡等

2　対応状況

※1　保健師等による高齢者世帯への訪問支援実績

	訪問件数	健康状態確認	不在(ポスティング)	その他	うち支援必要
8月5日	70件	34件	33件	3件	4件
8月6日	297件	169件	126件	2件	14件
8月7日	281件	164件	104件	13件	3件
8月8日	305件	192件	100件	13件	7件
計	953件	559件	363件	31件	28件

訪問支援による主な課題、ニーズ等への対応　　状況に応じて支援継続、支援機関や福祉サービス等につなげる

・交通手段の欠如・買い物困難 ⇒ 買い物支援ボランティア等へ紹介
・精神的メンタル不安、夜間不眠等の不安 ⇒ 継続支援
・疾患の治療中断 ⇒ 医療機関への受診勧奨、再訪問
・生活への不安（高齢者） ⇒ 地域包括支援センターへ情報提供
・入浴・家の片付け困難 ⇒ ボランティアセンター等を紹介

③ 障がい者への支援

実施	対応	
・基幹相談支援センターアクロス ・相談支援事業所	障がい者福祉施設・事業所へ物資等を供給 在宅の障がい者への相談支援、物資供給、避難受入れ	
熊本県被災障がい者把握事業	熊本県障がい者相談支援事業連絡協議会・日本相談支援専門員協会により、在宅の障がい者を訪問支援（８月５日～８日）	180人訪問 （+19）

訪問支援等における主な課題　・全盲で食事が困難　⇒　福祉避難所
・家の片づけが困難　⇒　相談員につなぐ

２　対応状況

④ 車中泊避難者への対応

・保健師による巡回・確認　　８月４日（１８時～２０時）に８班２名体制で実施
　　車中泊可能な公園（33か所）、ゆめタウン八代、県営八代運動公園、二中避難所の計３６か所を巡回
　　実績：２か所・４世帯９人の健康状態を確認（ほか３４か所は車中泊避難者確認されず）
　　熱中症やエコノミークラス症候群の注意喚起も実施

・警察による夜間巡回の際に、車中泊避難者に対しエコノミークラス症候群、熱中症対策などをまとめたチラシを配布し注意を促す声掛けを実施

⑤ 市民に対する健康支援

・全市民に対し、サイボウズのデバイスを活用し、健康状態把握の実施を準備中

【避難所における支援】

(1)健康・医療・衛生支援

・健康状態の確認　・7月29日から保健師が各避難所を訪問（保健師は現在、在宅高齢者世帯訪問を実施）
　　（保健師派遣は「活力ある地方を創る首長の会」福岡県古賀市市長の協力あり）
　　・医療・福祉支援チームによる巡回支援活動
　　・他県からの応援を受け保健所が巡回支援活動

・感染対策　災害時感染制御支援チーム(DICT)による感染対策支援

・医療、口腔ケア

・トヨオカ地建アリーナにて薬が不足している被災者への投薬支援
・熊本県歯科医師会、福岡歯科大学等の協力による口腔ケアの実施
・九州大学(医学研究院)の協力によるエコノミークラス症候群防止のため、エコー等機器により血栓がないか確認

2　対応状況

（2）福祉避難所の要配慮避難者の受入れ

開設場所： 希望の里たいよう、特別養護老人ホーム康和苑、特別養護老人ホームま心苑

現在の状況： 要配慮者8人、ほか介助者4人を受け入れ
希望の里たいようは、DWAT、ジャパンハートが運営協力、DMATが巡回支援

【福祉施設等への支援】

物資供給　水・食料・消耗品等を随時供給
自衛隊の協力により8月5日より介護・障がい・保育等施設へ飲料水を配送

給水支援　九州INライン：給水車による給水実施（8月2日～）
ハイコムウォーター（株）：ウォーターサーバー設置（8月2日～、23施設）
牛乳輸送（株）：給水車による給水実施（8月4日～）
生コン組合：公立保育園4園に給水実施（8月6日～）

設備・専門支援　危機管理教育研究所：福祉施設への入浴支援
歯科医療法人徳真会：各施設を巡回し口腔ケアを実施

入浴支援　入浴対応が困難な福祉施設の入所者を対象に、入浴対応が可能な福祉施設での入浴支援実施を調整中

【医療、救護等の活動】

DMAT等支援チームの活動　活動拠点（市庁舎2階（201・202会議室））
医療・保健・福祉の支援チームの体制を調整、避難所や在宅、医療機関、施設等の被災者支援を実施

船舶活用医療　PFI船舶「はくおうⅡ」の一部にて8月5日から医療提供・救護活動を実施

2　対応状況

【各種被災者支援事業】

(1)災害ボランティアセンター（運営：八代市社会福祉協議会）
8月3日開設　8月10日からボランティア活動開始（活動拠点：鏡総合グラウンド）
ボランティア派遣希望受付：8月5日から受付　ボランティア希望受付：8月6日から受付
日本青年会議所(JC)、熊本県社会福祉協議会等から支援物資の提供あり

(2)災害義援金
受付開始：7月31日、市HP等で広報
実績(8月7日現在)：個人490件、法人・団体74件、合計 92,897,771円

(3)公衆浴場の無料入浴支援（県事業）
市内施設：3施設　日奈久温泉センター ばんぺい湯、坂本憩いの家 元湯、東陽交流センター せせらぎ
市外施設：熊本市内25施設、ほか市町村38施設（8月8日17時時点）

(4)ホテル等避難（県事業）
8月3日より、被災しホテル等への避難を希望する方が対象（県申込フォームより申請）
8月8日13時から、熊本県ホテル等避難コールセンターを開設
実績：36世帯 83人（八代市分、8月7日現在）

(5)医療機関等への受診
マイナ保険証、資格確認書や公費負担医療の受給者証、介護保険証がなくても、医療機関等の受診や介護サービスの利用が可能（氏名、生年月日、連絡先(電話番号等)、住所等を申出）
公費負担医療(指定難病、自立支援医療など)：緊急の場合は、指定医療機関以外の医療機関でも受診可能

２　対応状況

【その他】

支援・物資等受入れ

・全国児童クラブ協議会：　市内の放課後児童クラブに対し物資提供
・（公財）安藤スポーツ・食文化振興財団：　食品提供　（放課後児童クラブ、福祉施設等に配付）
・明治安田生命：　タオル300本寄付　（在宅避難者等へ配付）
・セーブザチルドレン：　支援物資を提供

八代市
YATSUSHIRO

【7月28日　震度6強発生】被害状況報告

【経済文化交流対策班】

令和8年8月9日（日）16：00時点

1　被害状況

【勤労者向け施設（４施設）】被災無：０施設　被災有：４施設

市民の安全確保を最優先とするため、すべての施設を臨時休館（利用停止）としている。

【観　光　施　設（11施設）】被災無：１施設　被災有：10施設

市民の安全確保を最優先とするため、すべての施設を臨時休館（利用停止）としている。

【文　化　施　設（２施設）】被災無：０施設　被災有：２施設

市民の安全確保を最優先とするため、すべての施設を臨時休館（利用停止）としている。

【スポーツ施設　（24施設）】　被災有：12施設　確認中：12施設

市民の安全確保を最優先とするため、すべての施設を臨時休館（利用停止）としている。

2　今後の対応

１．被害状況の点検
専門業者及び職員により、順次施設の安全点検を実施いたします。

２．利用の再開について
点検の結果、安全が確保された施設につきましては、準備が整い次第、順次利用を再開いたします。

３．被害施設の復旧について
復旧が必要と判断された施設につきましては、安全が確保されるまで、引き続き利用を停止いたします。

４．施設の再開について
各施設の利用再開については、決まり次第、本市ホームページ及びSNS等にて随時周知いたします。

経済文化交流部所管施設
（位置図）

令和六年二月

熊本県　県南広域本部　土木部

「測量法に基づく国土地理院長承認（使用）　R 5JHs 827」　本製品を複製する場合には、国土地理院の長の承認を受けなければならない。

令和８年８月９日 15:00

経済文化交流対策部　報告資料

１　支援物資取り扱い

・食料・水・生活必需品・その他避難所運営に必要とされる資機材に限定してＨＰで募集

→　フェーズに応じて、支援物資品目の見直しを行い、ホームページ等で周知する。

→　企業からの物資提供については、入力フォームにて必要としている物資のみ入力できるように改善。

・避難所における物資の電子申請化（ロゴフォームの活用）

・物資対応職員の設置

・物資受け入れ拠点

→　トヨオカ地建アリーナ（大アリーナ)、千丁体育館については、これまでストックした支援物資の搬出のみ

→　8/2 より熊本交通運輸鏡町倉庫での受入開始（受入時間：9:00～16:00）
今後の物資受入拠点については、熊本交通運輸鏡町倉庫に一元化

・物資配送業務の一部委託

→　8/1 から支援物資の配送を包括連携協定事業者に委託。

２　イベントについて

・第５９回八代くま川祭り（7/31・8/1）

→　イベント中止

・第３９回やつしろ全国花火競技大会（10/17）

→　大会中止

・西日本大学ソフトボール選手権大会（8/10～8/13）

→　大会中止

・八代市文化祭（9/8～11/1）

→　イベント中止

３　経済文化交流部所管施設の再開について

（観光施設）

１）日奈久温泉センター「ばんぺい湯」(8/4 再開済)

２）八代よかとこ物産館（8/3 再開済）

＜休止施設＞

・勤労者施設（桜十字ホールやつしろ他３施設）

・観光施設（八代よかとこ物産館他８施設）

・文化施設（鏡文化センター他１施設）

・スポーツ施設（トヨオカ地建アリーナ他２３施設）

4　八代港の状況について

・熊本県第 10 回災害対策本部会議資料より

被害状況

　コンテナターミナルにおいて、ガントリークレーン損傷、レールの曲がり、ヤードの液状化が発生。くまモンポートなど外港地区全体において、岸壁エプロンの亀裂、ふ頭用地沈下等が発生。その他大島地区臨港道路の液状化、内港地区の岸壁亀裂等が発生。

　支援船の受け入れについて、九州地方整備局（リエゾン２名）と連携し、7/29 から海上保安庁・海上自衛隊・国土交通省の巡視船等を順次受け入れの上、飲料水や救援物資の提供を開始。

5　ふるさと納税の状況について

１）災害支援に対する寄附について（8/7　14:00 現在）

・ふるさと納税災害支援サイト　　１３サイト（寄附額：232,380,225 円）
・寄附代理受領自治体　　８８自治体（寄附額：145,035,937 円）
・企業版ふるさと納税災害支援サイト　　２サイト
・企業からの寄附　　５６企業（寄附額：63,090,000 円）

２）事業者支援に対する寄附について

・日本製紙八代工場支援クラウドファンディング
・市内事業者支援

6　文化財施設（経済文化交流部所管施設外）の被害について（8/6　14:00 現在）

・八代城跡（復旧概算額：約 100 億円）
・松浜軒（復旧概算額：約 50 億円）
・妙見宮（復旧概算額：約 200 億円）
・その他文化財（復旧概算額：約 77.59 億円）　　合計：約 427.59 億円

八代市
YATSUSHIRO

【7月28日　震度6強発生】被害状況報告

【農林水産対策部】

令和8年8月9日（日）12：00 時点

1　被害状況

【農業振興課】

被害件数合計：１４１件（８月５日より調査を開始。なお、報告件数は今後の調査進捗により変動）実線囲み：報告対象 / 点線囲み：参考値（報告対象外）

共同利用施設

・集出荷施設・・・・・・・２１件　　・機械器具・・・・・８件　　小計：３０件
・処理加工施設・・・・・・・１件

非共同利用施設

（園芸施設）
・ハウスの傾き・・・・・・・６件
・ハウスの基礎割れ・・・・・９件
・ハウスの歪み・・・・・・・９件
・ハウスガラス割れ・・・・・２件
・ハウスの一部損壊・・・・・確認中
・液状化・・・・・・・・・・・１９件
・地盤沈下・・・・・・・・・・４件
小計：４９件

（園芸施設付帯設備）
・オイルタンク損壊・・・・・４件
・育苗ベンチ転倒・・・・・・２件
小計：６件

（農業用機械）
・全損・・・・・２７件
（トラクター３、田植機３、コンバイン１、フォークリフト２、いぐさ織機12、いぐさ色彩選別機２、いぐさ選別機１、冷蔵庫２、保冷庫1）

・一部損壊・・・・５件
（トラクター２、フォークリフト１、いぐさ織機１、いぐさ収穫期１）

・転倒・・・・・・７件
（暖房機７）

※全損16件は、全て小屋の倒壊によって下敷きになった機械である。

小計：３９件

（小屋、納屋）
・倒壊・・・・・１６件
・一部倒壊・・・・７件

※いぐさ生産者の小屋の倒壊が多数

小計：２３件

（その他）
・イチゴ苗枯れ・・３件
小計：３件

（参考）
・油漏れ事案・・１１件
（植柳、高田、昭和、千丁、鏡）

八代市
YATSUSHIRO

【7月28日　震度6強発生】被害状況報告

【農林水産対策部】

令和8年8月7日（金）12：00 時点

1　被害状況

【農地整備課】
農地の雑石積崩壊
・農地　91か所　被害額　137,161千円
用排水路の側壁転倒
・用水路　16か所　被害額　262,100千円
・排水路　804か所　被害額3,736,292千円
農道の路面亀裂
・農道　223か所　被害額　413,507千円
海岸施設のひび割れや段差
・海岸保全施設　52か所　被害額1,713,900千円
場内舗装、樋管の破損やポンプ不具合
・排水機場　10機場　被害額1,379,000千円

農業用幹線用水路
・不知火幹線　水路壁破損（多数）による通水不可能
・植柳幹線　家屋倒壊がれきによる通水量低下

【水産林務課】
〇林業関係
・林道施設（落石、崩土等）　73件　21,000千円
・林産施設（施設内作業場 液状化）　1件　調査中
・作業道施設（崩土）　2件　500千円
〇水産業関係
・漁港施設（沈下、ひび割れ）　3件　100,000千円（概算）
・共同利用施設（沈下、ひび割れ）　2件　500千円
・養殖施設（施設損壊、養殖魚へい死）　2件　120,000千円

八代市
YATSUSHIRO

【農林水産対策部】

２　今後の対応

【農業振興課】
被害の全容把握に向けた調査の実施

【農地整備課】
・災害査定（補助）にて対応予定。
・農業用幹線水路
　不知火幹線は、８月６日までの通水に向けた応急手当を実施中。
　不知火幹線は、８月６日から５割程度の水量で抑えながら通水を実施予定。
　※今後、本格復旧に入る。
　植柳幹線は、８月７日までにがれき撤去を実施予定。
　植柳幹線のがれき撤去は、8月12までに完了予定。
・麓川排水路に接する家屋については、倒壊を防ぐための応急手当を検討中。

【水産林務課】
〇林業関係
　・林道施設　　修繕にて対応
　・林産施設　　調査中
　・作業道施設　　修繕にて対応
〇水産業関係
　・漁港施設　　大鞘漁港、二見漁港の2漁港は災害査定にかける予定。植柳漁港については修繕にて対応
　・共同利用施設　　応急修繕にて対応予定
　・養殖施設　　自己復旧

農林水産部所管　被害状況

区分	8/7現在（前回報告）		8/8現在	
	件数	被害額（千円）	件数	被害額（千円）
集出荷貯蔵施設	21	調査中	21	調査中
処理加工施設	1	調査中	1	調査中
機械器具（共同）	8	調査中	8	調査中
ハウス（非共同）	49	調査中	49	調査中
機械器具（非共同）	39	調査中	39	調査中
農舎	23	調査中	23	調査中
農地（田）	81	133,061	81	133,061
農地（畑）	10	4,100	10	4,100
農道	223	413,507	223	413,507
用水路	16	262,100	16	262,100
排水路	838	3,736,292	838	3,736,292
排水機場	13	1,379,000	13	1,379,000
海岸（排水樋門含む）	52	1,713,900	52	1,713,900
林道	73	21,000	73	21,000
林産施設（原木流通施設）	1	調査中	1	調査中
作業道	2	500	2	500
漁港	3	100,000	3	100,000
漁業協同利用施設	2	500	2	500
養殖施設	2	120,000	2	120,000
計	1,457	7,883,960	1,457	7,883,960

〇食料配送状況

・本日 8/9 から野菜スープの配送開始

・明日 8/10 に野菜ジュース配送予定（農水省より 20,000 本）

・今後も在庫管理を行い、供給を継続していく。

【7月28日　震度6強発生】被害状況報告

【建設対策部】

令和8年8月9日（日）16：00時点

1　被害状況

●被害状況
基本情報（令和8年8月9日　9時現在）
　被害状況件数（件）　総数1,580件（主な施設　河川52件、海岸7件、道路968件、橋梁32件、下水道・集落排水329件　ほか）
　被災額　2,218,869（千円）
道路全面通行止め情報
　市道　90件 、国・県道　4件　（8月8日現在　県HP　防災情報くまもと）

●対応状況
【下水道建設課】・8月9日現在で329か所の被害
・8月6日で下水道対策本部（3県、9市）による1次調査（マンホール蓋開けによる詳細調査）が終了
引き続き、熊本市及び日本下水道管路管理業協会による2次調査（管内カメラ調査）を実施

【建築指導課】・応急危険度判定（8/1から熊本県建築課協力のもと、実施開始　8月5日より全国から調査支援開始）
【住宅課】・建設型災害仮設住宅（建設に向けて準備中）
アンケート結果　8/9時点776世帯回答　（8月3日から避難者へのアンケート・聞き取り調査中）
＜建設型災害仮設住宅希望55世帯、みなし仮設住宅希望154世帯、住まいの再建方針も未定228世帯＞
建設箇所数・戸数については、国・県と調整中。（早期完成・入居に向けて準備中）
・賃貸型応急住宅（みなし仮設住宅）（8月5日より受付開始）
【営繕課】・住宅の応急修理制度（8/5から事前相談開始、申請受付は8月下旬開始予定）
【建設政策課】・8月6日より、被災者へのブルーシート配布開始（各支所、各コミセン21か所）
8月9日時点　配布数：ブルーシート15,687枚、土のう袋21,900枚、ロープ1,335巻）
・屋根等へのブルーシートの展張の緊急修理制度の運用開始

2　今後の対応

その他
1．インスタントハウス空調付（休憩場所や授乳室、プライバシー保護のために使用可能、また、一般市民希望者への配布など）
・一般者向けデモ設置（8/10鏡支所に設置予定）

第14回　災害対策本部会議資料

令和8年度７月地震公共施設被災報告【建設部・各支所産業建設課】　　R8.8.9　　9:00

前回　　R8.8.8　　9:00

部署別集計

担当課	件数		被災額（千円）			発注済		完了	
	前回	今回	前回	今回		前回	今回	前回	今回
土木課	618	620	1,093,289	1,094,989		0	2	0	1
都市整備課	37	37	105,759	105,759		0	6	1	1
下水道建設課	275	279	116,700	116,700		0	0	0	0
建設政策課	0	0	0	0		0	0	0	0
千丁支所	49	50	227,600	229,900		0	0	0	0
鏡支所	347	353	479,660	485,160		35	35	0	0
坂本支所	13	13	7,200	7,200		0	0	0	0
東陽支所	12	12	30,400	30,400		0	0	0	0
泉支所	59	60	138,300	138,500		0	0	0	0
住宅課	1	1	0	0		0	0	0	0
水道局	1	1	0	0		0	0	0	0
国・県・不明	154	154	10,261	10,261					
合計	1566	1,580	2,209,169	2,218,869		35	43	1	2

施設別集計

施設	件数		被災額（千円）	
	前回	今回	前回	今回
河川	52	52	3,500	3,500
海岸	7	7	0	0
道路	963	968	1,683,602	1,688,902
橋りょう	32	32	29,500	29,500
港湾	5	5	92,000	92,000
都市下水路	42	47	44,109	48,509
下水道・集落排水	325	329	169,150	169,150
公園等	31	31	135,059	135,059
民地堆積土砂	0	0	0	0
公営住宅	0	0	0	0
行政施設その他	23	23	8,499	8,499
水道（水道局）	1	1	0	0
公営企業施設	40	40	41,950	41,950
不明	45	45	1,800	1,800
合計	1566	1,580	2,209,169	2,218,869

被災状況別集計

被災状況	件数		被災額（千円）	
	前回	今回	前回	今回
崩土・倒木	23	23	9,260	9,260
土砂堆積	7	7	4,400	4,400
亀裂	311	311	634,889	636,889
路肩崩壊	78	78	312,749	312,749
構造物破損	335	339	415,711	417,311
護岸崩壊	60	62	74,708	78,008
浮上・沈下	606	613	595,802	598,402
浸水	3	3	100	100
側溝等閉塞	8	8	8,300	8,300
建築物破損	34	34	17,350	17,350
電気設備故障	6	6	1,600	1,600
水道関係	0	0	0	0
その他	95	96	134,300	134,500
合計	1566	1,580	2,209,169	2,218,869

※被災状況は複数ある場合主な状況のみ

交通規制

規制状況	件数	
	前回	今回
全面通行止め	89	90

八代市
YATSUSHIRO

【7月28日　震度6強発生】被害状況報告

【給水対策部】

令和8年8月9日（日）14：00時点

○断水解消の状況

区　　分	発災後断水状態となった人口（戸数）	左の人口（戸数）のうち	
		試験通水で水が出ている戸数	断水が解消した人口（戸数）
八代市上水道　① （旧八代市）	４０,４１３人 （１７,８６７戸）	約７,０００戸	１,８９０人 （　１,０６８戸）
うち八代水系	３８,５２３人 （１６,７９９戸）	約７,０００戸	
うち日奈久水系	１,８９０人 （　１,０６８戸）		１,８９０人 （　１,０６８戸）
生活環境事務組合上水道　② （千丁町、鏡町、東陽町、泉町）	１６,２４８人 （　７,２６９戸）		１,６１９人 （　　７３９戸）※１
上水道　①＋②	５６,６６１人 （２５,１３６戸）	約７,０００戸	３,５０９人 （　１,８０７戸）
参考： 生活環境事務組合上水道（氷川町）	７,３５２人 （　３,２３１戸）		６６２人 （　　２９８戸）※２

注１　表中の人口（戸数）は令和７年度末の給水人口（戸数）を記載。
注２　表中の「試験通水で水が出ている戸数」は市内各所の消火栓の水量からの推定。
※１　内訳：東陽町（１,０７０人、４８０戸）、泉町（５４９人、２５９戸）
※２　内訳：立神地区（２１１人、９５戸）、桜ケ丘地区（３７１人、１６７戸）、原田地区（８０人、３６戸）

○試験通水の状況（八代水系）

８月８日まで実施

８月８日に龍峯校区の手前まで試験通水を実施。配水管（150mm）の破損等が見つかり、８月９日はそれらの修繕を行っている。

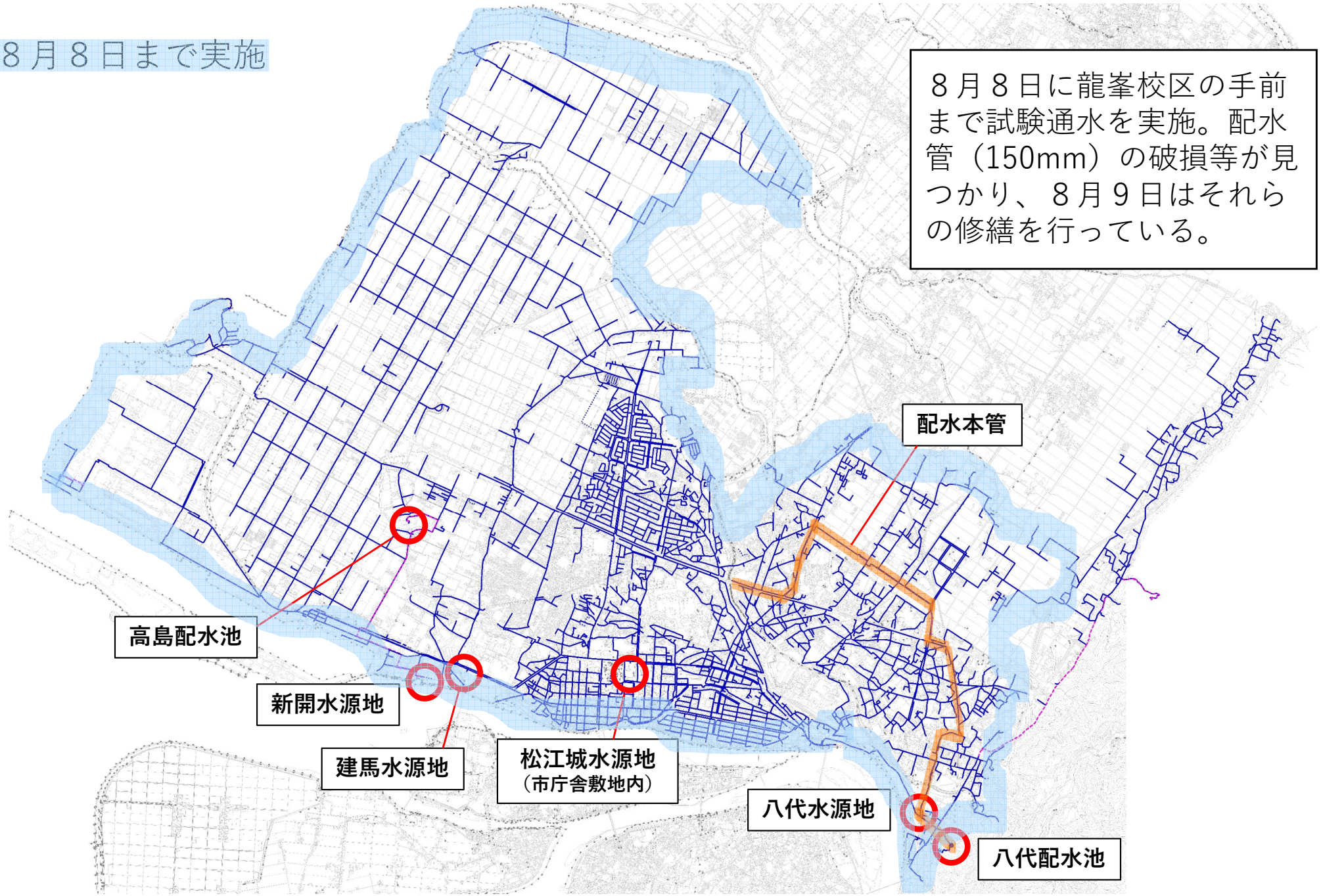

○本日（８月９日）重点的に
漏水調査を実施している地域

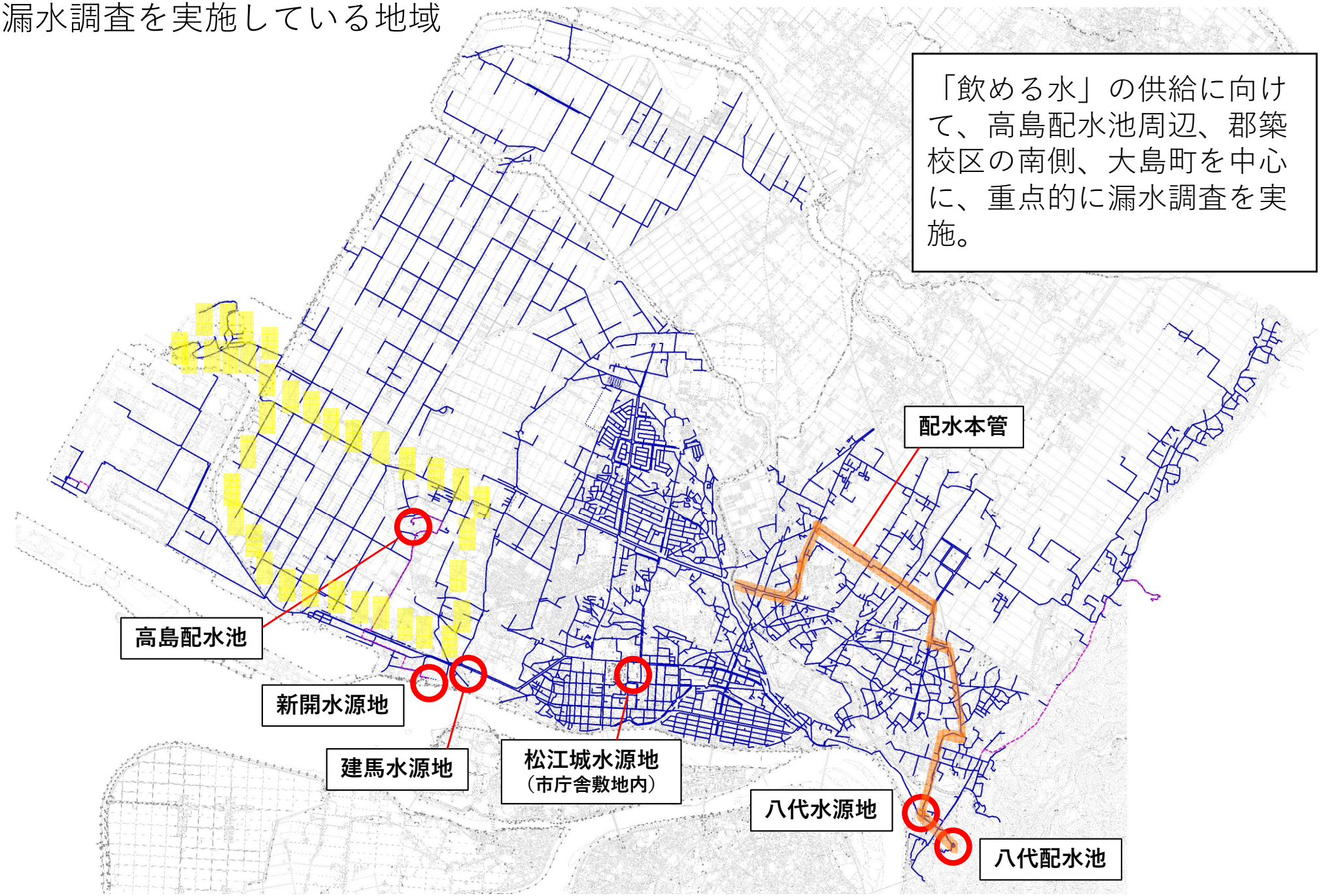

○現状と今後の対応

・現在、漏水箇所の修繕のため八代水系（龍峯校区周辺を除く）において試験通水を行っており、給水区域の各所で一時的に水が出ている場合がある。

・試験通水の範囲を広げる中で、枝管において漏水箇所が複数発見されている。
※８月７日から送水量（八代配水池に入っていく量）に比べて配水流量（八代配水池から出ていく量）が多い状態となっており、同日から夜間（２１時～６時）に配水流量を絞って貯水量を回復し、日中に試験通水を行っている。

⇩

・８月４日から日本水道協会九州支部の応援が入り、配水本管から分かれている比較的口径が大きい配水管の修繕を行っているところ。

・また、巡回や通報で発見した漏水箇所について、八代市管工事業協同組合と連携し、逐次修繕を行っているところ。

・修繕が進むことによって管内が充水され、新たな漏水箇所が発見されることが見込まれる。漏水箇所を特定し、逐次修繕を進めていく。

○試験通水の実施に伴うお知らせ
【ホームページ、ＳＮＳ等で広報】

・現在、市内地域の一部（代陽校区、八代校区、太田郷校区、松高校区、八千把校区、宮地校区、郡築校区、昭和校区）において、断水の早期解消に向け、漏水箇所の有無を確認するため、段階的な試験通水を実施しています。
・ 市民の皆さまにおかれましては、事前に蛇口が開いたままになっていないかご確認いただきますようお願いいたします。
・ 蛇口を閉めた後に、水道メーターのパイロットが回転している場合は、宅内漏水の可能性がありますので、止水栓を閉めていただきますようお願いします。
・なお、試験通水中は一時的に水が出る場合がありますが、あくまで試験のための通水ですので、ご使用はお控えくださいますようお願いいたします。

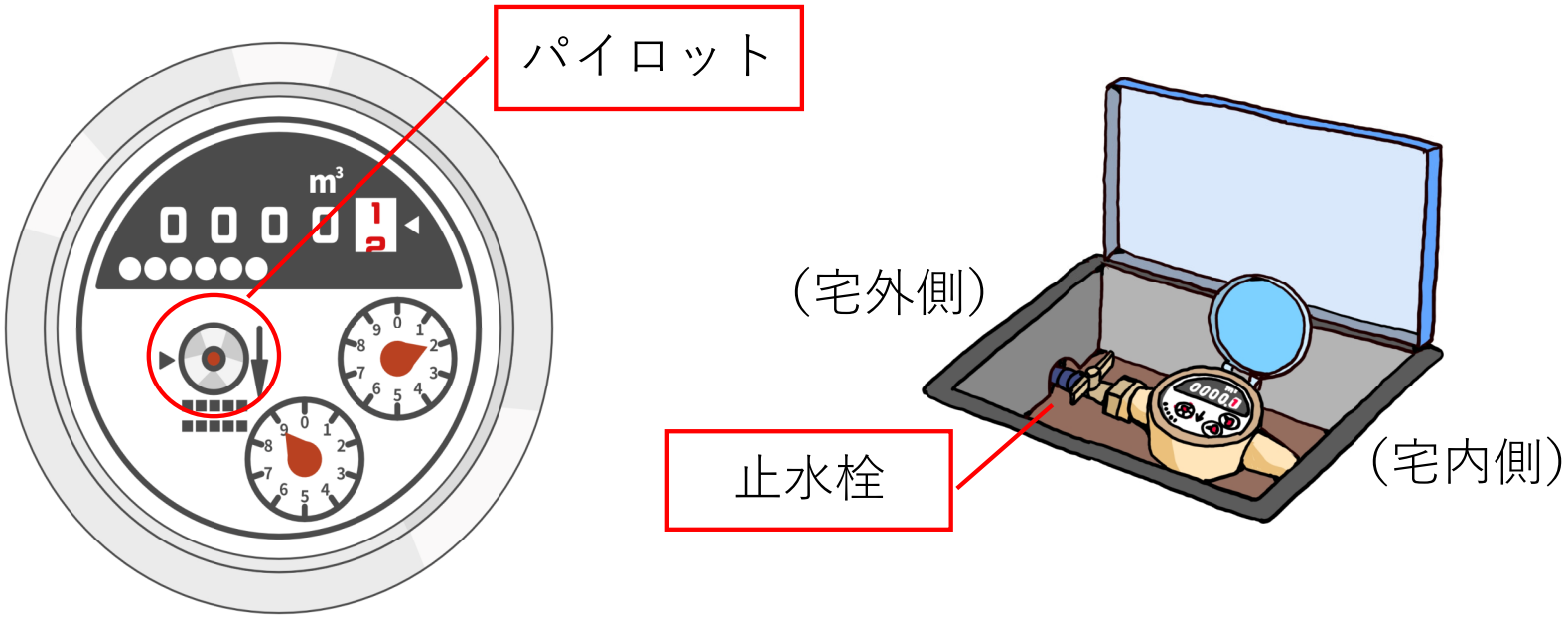

○給水車による給水の実施状況

８月８日は７０台で１９６.０ｔの給水を実施。

応援事業体等：
自衛隊（２１台）、国土交通省（１台）、鳥取市（１台）、福岡市（１台）、尾道市（１台）、米子市（１台）、福山市（２台）、防府市（２台）、佐伯市（１台）、別府市（１台）、宇佐市（１台）、香川県企業団（２台）、日南市（１台）、倉敷市（１台）、下関市（１台）、岡山市（２台）、松山市（１台）、出雲市（１台）、徳島市（１台）、広島市（４台）、四国中央市（１台）、四万十市（１台）、横浜市（２台）、周南市（１台）、岩国市（１台）、山口市（１台）、津山市（１台）、北陸地整（１台）、川崎市（１台）、伊佐市（１台）、光市（１台）、須崎市（１台）、広島県企業団（２台）、今治市（１台）、高知市（１台）、協力会社ヴェオリア・ジェネッツ（１台）、益田市（１台）、小松島市（１台）、阿久根市（１台）、新見市（１台）、海田町（１台）

給水箇所：
代陽コミュニティセンター、八代コミュニティセンター、松高コミュニティセンター、太田郷コミュニティセンター、龍峯コミュニティセンター、麦島コミュニティセンター、八千把コミュニティセンター、金剛コミュニティセンター、昭和コミュニティセンター、宮地コミュニティセンター、日奈久コミュニティセンター、二見コミュニティセンター、第一中学校、八代小学校、松高小学校、八代支援学校、第二中学校、太田郷小学校、植柳小学校、第四中学校、第五中学校、金剛小学校、第七中学校、日奈久小学校、桜十字ホールやつしろ、市内医療機関及び福祉施設など

【八代生活環境事務組合】
〇現在の状況及び今後の対応について（８月９日１１時現在）

※各配水池・配水管

・東段配水池流出配水管SP450mm漏水、仮復旧工事を本日行います。
・鏡方面への本管φ300mm八代農業高校付近までを試験通水、内田地区へ範囲を拡大予定。
・千丁町方面への本管φ250mmを下村新屋敷地区まで試験通水、千丁町太牟田北村地区へ拡大予定。
・現在、日本水道協会からの応援部隊が、１班４人体制の7班体制で通水・漏水調査を行っており、１２日までに２班追加される。
・試験通水と漏水調査で、大口径の漏水が次々に見つかっており、材料を早急に手配し修繕を進める。
・配水管については、通水、修繕での断水、通水を繰り返しながら、給水範囲を広げ、レンタル仮配管等を利用しながら、早期の全域断水解消に向けて取り組む。

○試験通水区域

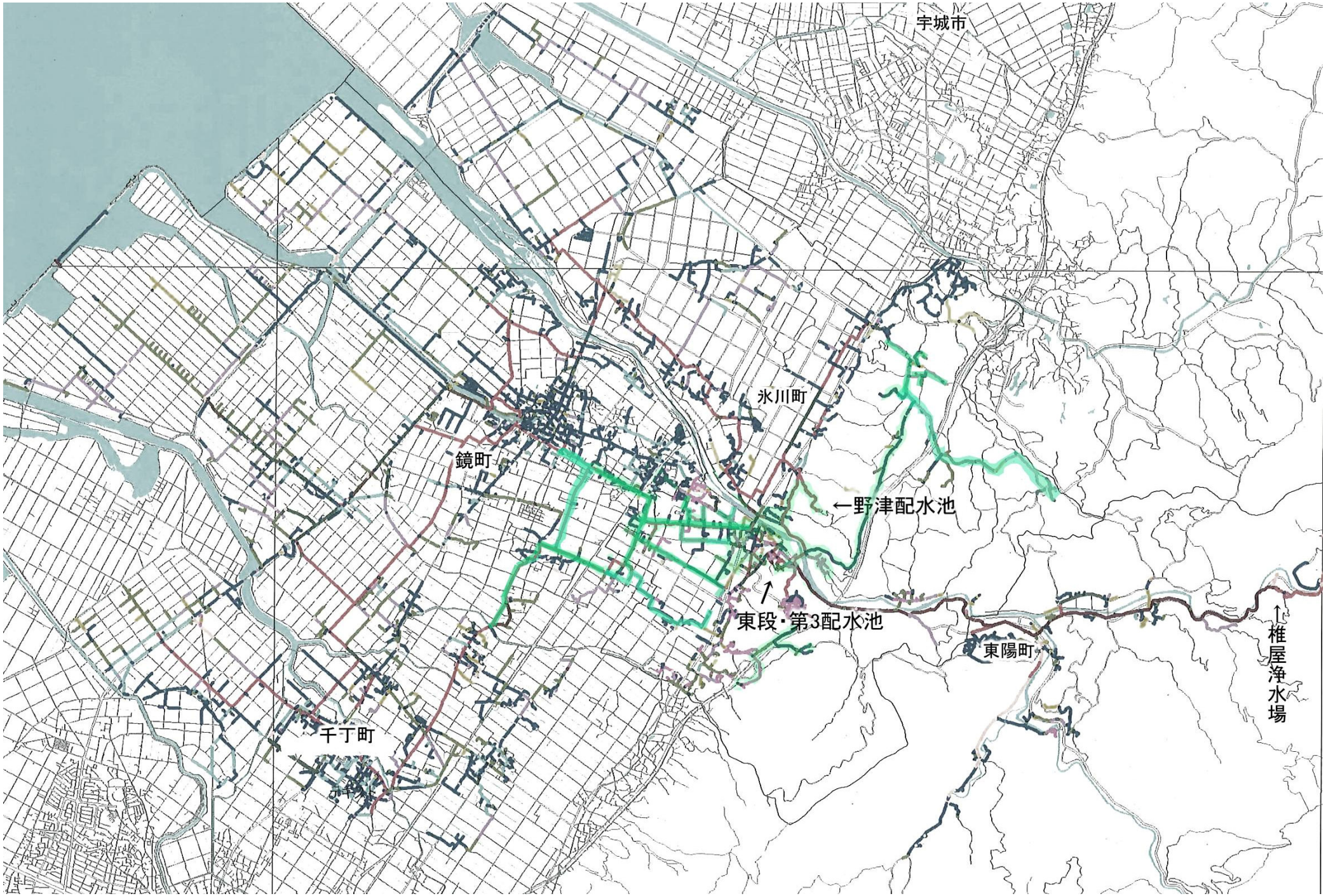

八代市
YATSUSHIRO

【7月28日　震度6強発生】被害状況報告

【教育対策部】

令和8年8月9日（日）16：00時点

1　被害状況

【人的被害】
小学生(3人)　鏡が池公園の休憩所屋根の下敷きで救急搬送(1人)　背中火傷(1人)　足の裏を5か所切るけが(1人)
中学生(5人)　ガラスを踏み右足首3針縫うけが(1人)　弓道練習中(目のけが1人、足痛め1人、腰強打1人)　足を18針縫うけが(1人)
教職員(1人)　校内で転倒し足痛め(剥離骨折)
施設利用者(4人)　市公民館ホールステージ上にて高校生が転倒しすり傷(4人)

【施設被害】
小学校(24校)　被災あり２３校　※龍峯小（半壊以上）　代陽小営繕員作業場半壊（隣接地へ影響あり）※8/3解体開始予定
八代小(運動場複数個所亀裂・一部液状化)　二見小2階校舎と廊下のエキスパン損傷
宮地小(普通教室棟1階各教室の床のたわみ)　他主な被害（高架水槽破損、エキスパン損傷等）
中学校(15校)　被災あり１４校　※三中（敷地廻り地盤沈下、運動場亀裂、液状化）　鏡中（体育館基礎モルタル破損等）
二中（校舎屋外階段傾き、TV電波障害共聴設備(対象家屋用)損傷）
支援学校(1校)　被災あり　１校　※玄関前ピロティー、ベランダ等外部にクラック
幼稚園(2園)　被災あり　２園　※にじいろ幼稚園（遊戯室の天井が数か所落下、ピアノ転倒、各保育室の床傾斜）　あおぞら幼稚園（埋設管損傷）
給食センター(6センター)　被災あり４センター　※中部セ（配管外れ・破損、タンク水漏）東陽セ（壁に亀裂）
公民館(1館)　被災あり　１館　※ホール（照明、ステージ吊りもの破損）
赤星公園(1館)　被災あり　１館　※水竹居（半壊、灯篭倒壊）
図書館(3館)　被災あり　３館　※移動図書館車両破損、書棚の破損、外壁クラック
西宮集会所(1館)　被災あり　１館　※1階外壁クラック10か所
博物館(1館)　被災あり　１館　※展示ケース破損多数、断水、駐車場マンホール沈下、液状化の痕跡

【被害額】
概算315,518千円　学校園施設：83,668千円(17校園)　社会教育施設：134,589千円（図書館3館）、95,000千円(博物館)　給食施設：2,261千円(中部センター)　※他施設確認中

2　今後の対応

・社会教育施設は、施設内復旧まで当面休館
・学校、社会教育施設等継続した調査を実施中
・文部科学省「文教施設応急危険度判定士」　※8/5被害が大きい25施設を6班体制で調査実施。8/6被害が小さい17施設を3班体制で調査実施。
・8/4文部科学省「学校支援チーム(岡山県)」の先遣隊活動開始　※被災した児童生徒のケアや教職員への助言ほか学校再開に向けた様々な活動 8/10第1陣5名活動開始(龍峯小・鏡小)
・2学期の授業開始(8/28金)に向けた対応検討：龍峯小の再開場所・通学手段・空調等。※8/1保護者説明会実施済(被害状況等)
全校・園の水やトイレ等。給食施設の給食提供等。

【着工】
8/3代陽小営繕員作業場解体工事　8/5龍峯小備品搬出、災害ごみ撤去　8/5にじいろ幼・宮地小・八中災害復旧工事　8/6第二中学校クラブ室棟解体工事

【完工】
8/5七中・日奈久中受水槽給水設備復旧工事

■ 小学校

1. 代陽小学校
   - 設備・備品被害:
     - 上水用高架水槽破損。
     - 【管理棟】事務備品破損、家庭科室食器破損、音楽室等特別教室の教材備品破損。
     - 【営繕員作業場】半壊(近隣住宅へ影響あり、8/3 解体開始予定)。
     - エキスパン周囲破損。

2. 八代小学校
   - 設備・備品被害:
     - 教室Ａ棟１階エアコン(ガス)作動不可(冷気が出ない)。
     - 渡り廊下(1 階・2 階)接続部の浮き・割れ・段差・柱根元割れ・覆い落下。
     - 各棟入り口階段付近・側面・柱根元周辺に亀裂。北門周辺ブロック塀崩壊。
     - 管理棟１階事務室エアコンダクト曲がり。
     - 運動場複数個所亀裂・一部液状化

3. 太田郷小学校
   - 設備・備品被害:
     - 管理棟高架水槽破損、受水槽揚水ポンプ異常(北側高架水槽被害なし)。
     - 敷地一部液状化、エキスパン歪み、犬走ひび割れ、下水道浮き上がり疑い。
     - 体育館内壁ひび割れ、隣家が学校敷地へ倒壊。

4. 植柳小学校
   - 設備・備品被害:
     - 建築関係に特に被害なし(7/31 確認)。家庭科室食器破損。
     - 給水設備:排水管破断による漏水で一部使用不可。

5. 麦島小学校
   - 設備・備品被害:
     - 管理棟渡り廊下コンクリート剥離、モルタル割れ、タイル破損、エキスパンカバー脱落。
     - 窓ガラス破損複数、備品(保健室プリンター、職員室ディスプレイ)破損。

6. 松高小学校
   - 設備・備品被害:

     ・【校舎内】職員室・音楽室等で棚や備品の転倒・破損が多数発生し、各所で窓ガラス割れ、壁・廊下の亀裂・沈下・モルタル剥離が確認。

     ・【校舎外】運動場全体の地割れをはじめ、正門・プール周辺など敷地各所で地面隆起・ひび割れ・タイルや構造物の損壊が多発。

7. 八千把小学校

- 設備・備品被害：
  ・【校舎・プレハブ】管理棟・南棟・家庭科室棟で棚・食器・備品が多数破損したほか、柱の大きなひび割れや建具の歪み、学童柱の傾斜が発生。
  ・【敷地・屋外】エキスパン周りや犬走りの破損、校舎内壁・床の損傷に加え、一部での液状化や記念碑の倒壊が確認。

8. 高田小学校
- 設備・備品被害：
  - 【管理棟】保健室備品破損/散乱、事務室/印刷室棚倒れ（床破損可能性）。
  - 【教室棟】大型テレビ転倒/画面破損、壁掛け作品落下、家庭科準備室/図書室/教材室/理科室/理科準備室の棚転倒・備品散乱多数、音楽室前廊下継ぎ目ズレ/ジョイント浮き。
  - 【体育館】ボール棚転倒。
  - 体育館・校舎周り軽微なひび割れ、エキスパン歪み/下部ひび割れ剥落、ガラス破損。

9. 金剛小学校
- 設備・備品被害：
  - 校舎外観に大きな亀裂なし、体育館側入口に亀裂・割れ、各教室に大きな損傷なし。
  - 事務室食器棚倒れ・中身破損、備品被害なし。外回りに多少ひび割れ。消火水槽満水エラー。エレベーター不通。

10. 金剛小学校（弥次分校）
- 設備・備品被害：
  - 校舎外観・各教室に大きな損傷なし。職員室棚倒れ破損。
  - 職員玄関脇水栓破損（激しい噴水→散水栓漏水対応中）。
  - 体育館周り・犬走りひび割れ多数、校舎ひび割れ。

11. 郡築小学校
- 設備・備品被害：
  - 体育館 2 階へ行く階段の電気破損。備品被害なし。
  - 体育館裏に地面のひび割れあり。

12. 宮地小学校
- 設備・備品被害：
  ・【校舎内】特別教室等で備品や書架の転倒・散乱が多発し、普通教室の天井照明が大きく傾斜したほか、棟接合部やエキスパンが脱落。
  ・普通教室棟1階各教室の床のたわみを確認。
  ・【体育館・屋外】体育館入口の基礎破損や壁モルタルの剥離、照明脱落が起きたほか、外周部のグレーチング損傷や地割れが確認。

13. 日奈久小学校
- 設備・備品被害：
  - 校長室耐火書庫 2 台倒壊（入室困難）。
  - わかばルームエアコン水漏れ。

- 職員室 TV1 台倒壊破損、大型 TV1 台倒壊。
- 正面玄関付近側溝破損。

14. 昭和小学校

- 設備・備品被害：
  - 校舎継ぎ目ズレ（1cm 程度）、校舎間 Exp.J 隙間/シール切れ。
  - 体育館入口自動ドア開閉不良（引っかかる音）。
  - 側溝周り地割れ/隙間、浄化槽隙間。

15. 二見小学校

- 設備・備品被害：

  ・【建物・施設】渡り廊下接続部や階段に亀裂が発生し、エキスパンカバーの浮きや天井・外灯・外壁コンクリートの破損・剥落が確認。

  ・【校舎内】理科室・図書室・給湯室等で棚や備品が散乱・破損したほか、廊下での破片・絵画等の落下危険により一部通行止めを実施。

16. 龍峯小学校

- 設備・備品被害：
  - 管理棟（職員室・事務室付近）建物自体のたわみ・クラック・窓サッシ変形。
  - 特支室・保健室付近外壁一部崩落、屋外階段付近外壁き裂/損壊、塀損傷、受水槽破損。
  - 校舎～体育館通路にき裂。
  - グラウンドに大きな地割れ（幅 30cm、深さ 60cm）。半壊以上。

17. 八竜小学校

- 設備・備品被害：
  - 手洗い近く犬走り割れ・水吹き出し。
  - 高学年トイレ前廊下天井接合部隙間・ひび割れ。
  - 図工準備室入口天井壁一部割れ。備品被害なし。
  - 外回り地盤沈下（最大 15cm 程度）、校舎内（木造 RC 間）ひび割れ。

18. 千丁小学校

- 設備・備品被害：
  - 建物ひび割れ多数。

19. 有佐小学校

- 設備・備品被害：
  - 渡り廊下タイルひび割れ・エキスパン損傷/ズレ、給食室渡り廊下床ひび割れ・木スロープはずれ。
  - 児童玄関階段ひび割れ/タイル剥がれ、昇降口 RC 擁壁ひび割れ。
  - 本館理科備品（ビーカー等）多数破損。
  - ２階図書室床不陸（へこみ）。
  - 給食室：調理機器転倒、保冷庫扉変形、給排水管ズレ、側溝破損。

20. 鏡小学校

- 設備・備品被害：
  - 各階エキスパン 10cm 段差で固着。
  - 移動式間仕切り動作不可・低学年教室固定はずれ。
  - 給食室：調理機器/ラック転倒、蛍光灯落下、プロパンガスボンベ転倒（ガス漏れなし確認済）。
  - 6 棟 1 階教室床不陸（中央部盛り上がり）。学童外観・電気空調問題なし。

21. 文政小学校

- 設備・備品被害：
  - 給食室前テラス・低学年玄関床隆起・損傷。備品被害なし。
  - 校舎西側渡り廊下固定部剥がれ、内部エキスパンズレ、体育館渡り廊下階段クラック、給食室付近亀裂。
  - 給食室：スチコン/調理機/牛乳保管庫の位置ズレ・配管ズレ。

22. 東陽小学校

- 設備・備品被害：
  - 音楽室天井き裂・蛍光灯落下未遂。
  - 職員室エアコン留め具ズレ、校長室ライトはずれ・落下未遂・照明カバー外れ。
  - 玄関入り口写真額落下・ガラス飛散。
  - 校舎全体ひび割れ多数。
  - 高架水槽配管ズレにより屋根・大量出水（基礎破損、水槽本体は無事）。
  - 給食センター天井亀裂・壁設置箇所ズレ・多数亀裂。
  - 学童天井モール外れ・照明カバー外れ（安全確保まで使用不可）。

23. 泉小学校

- 設備・備品被害：
  - 図書室天井カバー外れ・点検口蓋外れ。
  - 屋上コンクリート割れ落下・ひび、ガラス割れ散乱。
  - 湯飲み等割れ、備品大きな被害なし。

24. 泉第八小学校

- 設備・備品被害：
  - 校舎・教職員住宅ともに被害なし。

■ 中学校

1. 第一中学校

- 設備・備品被害：
  - 上水用受水槽本体損傷・蓋紛失・仕上げ部剥離。
  - 教室棟～体育館間 1 階渡り廊下ひび割れ。
  - 校舎間渡り廊下エキスパン 1・2 階床に 1cm 段差（ドア途中までしか開かない箇所あり）。

2. 第二中学校

- 設備・備品被害：

- アスファルト/グラウンド地割れ、プレハブ倉庫壁崩れ、プール横側溝破損、教室棟東側パイプ破損、渡り廊下破損・ひび割れ。
- 校舎屋外階段傾き
- TV 電波障害共聴設備損傷

3. 第三中学校

- 設備・備品被害：
  - 廊下等天井つなぎ目崩落・床せり上がり、家庭科室等天井たわみ、はばたき教室エアコン水漏れ/入口床隆起、校長室金庫ズレによる床き裂。
  - 外階段ホールタイル隆起/離隔、渡り廊下上下ズレ/エキスパン外れ多数。
  - プールサイドき裂・壁柱破損、グラウンド液状化・ひび割れ、敷地周り/校舎周囲地盤沈下・不動沈下・床不陸。楽器破損。

4. 第四中学校

- 設備・備品被害：
  - 印刷機 2 台・校務用 PC1 台・教師用デスク・本棚破損。
  - 渡り廊下エキスパン周辺ひび割れ/カバー変形脱落、防火扉脱落、職員更衣室床浮き上がり（扉取り外し）、事務室壁タイル落ち。
  - 体育館トイレ前床ヒビ/マス破損、テニスコート/プールひび割れ、武道場ガラス割れ、プール横浄化槽浮き上がり。

5. 第五中学校

- 設備・備品被害：
  - 校舎継ぎ目/エキスパン破損・隆起・落ちかかり（複数）。
  - プール手前スロープ階段破損（大）、美術室前廊下配管破損、音楽室外階段破損。
  - 理科室教材（ビーカー等）・技術室ベルトサンダー破損。
  - 地盤沈下、校舎軽微なひび割れ、換気扇カバー破損。エレベーター停止。

6. 第六中学校

- 設備・備品被害：
  - 高架水槽 2 次側配管漏水疑い。受水槽給水ランプ未消灯。
  - 図書室本棚複数転倒・本散乱、昇降口渡り廊下コンクリート/タイル破損・ひび割れ・冷水機横柱根元隙間/ひび、技術室外壁ひび割れ、美術室展示物転倒破損。
  - プールコンクリート通路破損/段差・階段ひび・足洗い場破損・大量出水音あり（行先不明）、体育館外通路ひび割れ/隙間、1 階接続部モルタル割れ。

7. 第七中学校

- 設備・備品被害：
  - 廊下・渡り廊下・スロープコンクリート亀裂/ひび/隙間、舗装ひび割れ、犬走りひび割れ/剥離。
  - 理科準備室/職員室裏/体育教官室キャビネット転倒・変形・ガラス破損。
  - グラインダ、姿見鏡、実験器具等破損。玄関前花壇仕切り亀裂。
  - 池の水出ない、校長室外壁ひび割れ/給水管曲がり。内部被害特になし。

- 受水槽給水設備不具合。

8. 第八中学校

- 設備・備品被害：
  - 職員室モニター落下破損、美術準備室石膏模型破損、家庭科室器破損、玄関ホールトロフィー破損。
  - 理科室水槽破損による床材膨張。
  - 体育館横側溝縁割れ、渡り廊下エキスパンカバー変形/雨樋損傷/1 階ひび割れ。

9. 日奈久中学校

- 設備・備品被害：
  - 校舎等建物への大きな被害なし（細かな亀裂あり）。1 階周辺犬走り亀裂多数・5cm 段差、テラスタイル割れ多数。
  - 特別支援教室大型 TV 落下破損、事務室大型キャビネット倒壊・ガラス破損・本体歪み、賞状額縁落下ガラス破損、その他事務用品等損壊多数。
  - 受水槽給水設備不具合。

10. 二見中学校

- 設備・備品被害：
  - 学校手前道路一部陥没（砂入れ簡易対応済）。
  - 理科室棚/実験器具破損、展示コーナー写真額/埴輪模型破損、掲示物固定具破損、給湯室食器破損、図書室本棚破損、職員室エアコンフィルター一式落下、1 階渡り廊下天井/支柱根元ひび割れ、2 階渡り廊下接続部破損、児童玄関亀裂。
  - 体育館壁面/柱ひび割れ・壁一部崩落、運動場地割れ 2 箇所、外灯破損、体育館天井ボルト 2 本落下。

11. 坂本中学校

- 設備・備品被害：
  - 校舎被害なし（物倒れ程度）。周囲地盤沈下、側溝歪み。

12. 千丁中学校

- 設備・備品被害：
  - 美術室・1 階教室窓ガラス割れ。
  - わかくさ教室照明はずれ・畳枠破損。
  - プールと体育館の間で水漏れ（給水配管破断疑い）。

13. 鏡中学校

- 設備・備品被害：
  - 渡り廊下（教室～特別教室、体育館）エキスパン/ジョイント部分落下・破損。
  - 生徒玄関ドアガラス破損、ガラス割れ 1 枚。技術室床傾き・全体的歪み。
  - 体育館：基礎壁破損/モルタルはがれ/ひび、入口亀裂、内壁落下、スロープ破損、体育教官室扉下部沈下。
  - グラウンド中央水漏れ・地割れ（下水管浮き上がり不明）、犬走/柱ひび割れ。
  - 給食室：冷蔵庫転倒、調理機器位置ズレ。

14. 東陽中学校

- 設備・備品被害：
  - 武道場天井材落下・排煙操作盤破損おそれ。
  - 体育館天井材破片落下、更衣室壁タイル剥離落下、犬走りひび割れ。
  - 普通教室棟女子トイレ壁タイル剥離。
  - 高架水槽減水警報（破損可能性）。渡り廊下床隆起。
  - 理科準備室ビーカー等多数破損、校舎多少のひび割れ。

15. 泉中学校

- 設備・備品被害：
  - 校舎塔屋部分柱梁に大きなひび割れ・ガラス破損。
  - 図書室天井カバー外れ/点検口外れ/天井モール破損、屋上コンクリート割れ/ひび/ガラス散乱。
  - 体育館歩廊天井浮き。エレベーター停止。湯飲み等割れ。

■ 特別支援学校

1. 八代支援学校

- 設備・備品被害：
  - 渡り廊下エキスパン部損壊・床段差（約 20cm）、鉄骨渡り廊下亀裂・柱脚アンカー露出・スロープ破損。
  - 玄関前ピロティ柱脚/花壇/床タイルクラック・段差、ベランダ等外部クラック/傾き、小学部 4 年ベランダ～プロパン庫亀裂。
  - 渡り廊下直下擁壁に大きな亀裂。
  - 給食受庫入口グレーチング破損・段差、周囲・車路アスファルト亀裂/隙間/一部破損。
  - エレベーター設備停止。

■ 幼稚園

1. にじいろ幼稚園

- 設備・備品被害：
  - 受水槽・地面生え配管より水噴出（止水済）。
  - 遊戯室天井広範囲崩落、外壁ひび割れ/はがれ。
  - 全保育室床隆起（中央部約 10cm）、間仕切り押し上げ。
  - 建物歪み（内側扉・サッシ・玄関扉が閉まりにくい・開けづらい）。
  - 体育倉庫屋根歪み・建物下がり・扉動作不全・地面ひび割れ。
  - 足洗い場側溝破損・蓋落ち込み、二中側犬走り・塀ひび割れ。
  - グラウンドひび割れ、保育室ピアノ転倒。

2. あおぞら幼稚園

- 設備・備品被害：
  - 埋設管・プール横タンク・井戸ポンプより水漏れ・噴出。
  - 建物目立った被害なし。

八代市
YATSUSHIRO

【7月28日　震度6強発生】被害状況報告

【支所対策部（坂本支所）】

令和8年8月9日(日)15:00時点

1　被害状況

（1）道路の落石等（市道）
①早水・日光線：落石複数（通行可）
②中津道・鎌瀬線：一部陥没（通行可）
③木々子・板ノ平線：落石（通行可）
④上深水・九折線：落石（通行可）
⑤深水・走水線：落石（通行可）

（2）住家等の損壊
①瓦ずれ、脱落：18戸（百済来地区、西部地区、中津道地区）
②建物損壊：小屋屋根崩落1件（鮎帰地区）、小屋傾き1件（中津道地区）
③石垣崩落：3件（百済来地区）
④土地の亀裂：1件（中津道地区）

（3）支所敷地の地盤沈下
正面玄関前及び診療所玄関前歩道の地盤沈下（最大4cm）により段差及び剥離が生じた。

（4）温泉センター施設の損壊
棟瓦脱落：約5m（応急補修済み）

（5）水道水の混濁

①西部地区簡易水道	76世帯	196人
②藤本地区簡易水道	22世帯	56人
③大門地区簡易水道	11世帯	27人
④生名子地区飲料水供給施設	3世帯	4人
⑤古田地区飲料水供給施設	11世帯	23人

（6）百済来川護岸崩壊　　約4m

（7）公共施設の損壊
①災害公営住宅合志野団地の石垣崩落（別添資料）
②坂本中学校敷地ブロック積の亀裂（別添資料）

（8）河川への落石等
①下深水川護岸　　直径　約2m

2　今後の対応

（１）応急復旧：落石除去、埋め戻し
（概算見積額3,000千円）※補正予定
（２）個人対応（当事者による復旧）
（３）修繕：地盤均し
（概算見積額2,000千円）※補正予定
（４）施設管理者（市）による修繕
（概算見積額5,000千円）※補正予定
（５）①備蓄飲料水（2Lペットボトル）210本送致
②備蓄飲料水（2Lペットボトル）108本配布
③備蓄飲料水（2Lペットボトル）　30本配布
④備蓄飲料水（2Lペットボトル）　12本配布
⑤備蓄飲料水（2Lペットボトル）　36本配布
（６）修繕：河川管理者（県）または個人半額負担
（概算見積額2,000千円）
（７）①建設部へ情報共有
②教育部へ情報共有
（８）応急復旧：落石除去
（概算見積額600千円）※補正予定

◎その他
（ア）給水車による給水活動
7/30 午後　①藤本みんなの家→②西部地区多目的集会施設→③古田地区
7/31 午前　①藤本みんなの家→②西部地区多目的集会施設→③古田地区
8/2　午前　①藤本みんなの家→②西部地区多目的集会施設→③古田地区
（イ）生活困難者への対応
7/31　高齢者等の買い物困難者、移動困難者向けに、備蓄食料2,700食分を管内7ヶ所の避難所へ分配して配置（各地域振興会に周知と希望者への配布等を依頼）
（ウ）温泉センターの営業再開
・さかもと温泉センタークレオンの屋根被害の応急補修が完了し、施設内の安全確認が終了
・8月3日(月)より営業再開（露天風呂、家族風呂およびレストラン除く）、営業時間は午前10時から午後8時
・8/8(土)よりレストランを再開（通常営業11:00～14:30）
（エ）坂本診療所の診療再開
・8/4(火)から通常通り診療を再開
（オ）備蓄食料の融通
・二見コミセンより避難所備蓄食料が残り僅かであり融通できないかと相談があり、坂本支所備蓄分から次の食料等を届ける。
（アルファ米500食、パン540食、飲料水2L×438本）
（カ）派遣応援職員用物資の搬入
・簡易ベッド＋簡易テントのセット：200セット

令和８年８月９日（日）15:00 時点

支所対策部　千丁支所対応状況　報道資料（第 14 回）

１、千丁支所の概要

人口：7,207 名
世帯：3,066 世帯
面積：11.18ｋ㎡

２、千丁支所庁舎の状況

・千丁支所：飲料水は断水中
・雑用水用の井戸は回復
・支所東側入口を閉鎖中
・コンテナトイレ２基設置終了・利用開始
・トイレの設置数：支所、コミセン共に前日からの変更なし。
・千丁支所駐車場にて、ブルーシートの配布を実施。
・日本カーシャアリング協会受付準備完了（明日から運用開始）

３、避難所の状況

・千丁コミセンの運営補助、他自治体からの応援職員（6 名）
・コンテナトイレ１基設置終了・利用開始

令和8年8月９日15:00 時点

支所対策部　鏡支所　対応状況　報告資料(第 14 回)

1. 鏡支所庁舎の状況

発災時～:停電、断水　※非常用電源により業務対応

停電からの復旧:7月31日 10 時頃

仮設トイレ:7月31日 12 時頃 2 基設置、午後 13 基設置

8 月 4 日 16 時半頃 2 基設置(ウォシュレット機能)　※計 17 基設置

災害ゴミ仮置場(支所西側駐車場):8/10 からの開始に向け準備作業中

2. 避難所の状況

・鏡コミニュティセンター(開設時:電気無・水無・エアコン無)　停電解消

7/29・PM:仮設電源設置(ホールのエアコン使用可)・仮設トイレ(5 基)設置

※仮設トイレ 5 基→増設合計 12 基　停電解消　8/2 シャワー設備設置(8/4 開始)

◆移動式温泉施設「幻想の湯」の設置　※8/7:18 時～開始

	29 日:夜間	4 日:夜間	5 日:夜間	6 日:夜間	7 日:夜間	8 日:夜間
世帯	35	56	56	56	56	56
人数	51	93	96	93	93	93

・鏡小学校(開設時:電気無・水有・エアコン無)　停電解消

7/29・PM:電気なし(発電機・ポタ電:ランタン・投光器)・水有・トイレ可

※7/31・AM:エアコンのある教室に移動　夜:仮設トイレ 5 基→増設合計 ~~10~~6 基

8/2・PM:シャワー設備(2カ所)・室内仮設トイレ設置、体育館エアコン設置

室内ラップポントイレ 3 基(不使用)

8/8・9時～避難スペースを教室等から体育館へ移行(8/7 夜・説明会開催)

8/9・トイレカー(1 基)設置

	29 日:夜間	4 日:夜間	5 日:夜間	6 日:夜間	7 日:夜間	8 日:夜間
世帯	39	30	31	32	32	33
人数	88	55	57	61	61	64

・文政小学校(開設時:電気有・水無・エアコン無)

7/29・PM:電気有・ポータブルトイレ　→夕方エアコンがある会議室に移動

※7/31・夜:仮設トイレ 5 基→増設合計 15 基　8/4・午後:室内ラップポントイレ(1 基)設置

8/7・午前:シャワー施設設置 トイレカー2 台設置(うち 1 台バイオトイレカー)

	29 日:夜間	4 日:夜間	5 日:夜間	6 日:夜間	7 日:夜間	8 日:夜間
世帯	10	8	8	8	8	8
人数	25	21	21	21	21	21

・有佐小学校(開設時:電気有・水無・エアコン無)

7/29・PM:電気有・トイレ可 →30日 AM エアコンがある教室に移動

※7/31・ 夜:仮設トイレ 5 基→増設合計 7 基 8/7:バイオトイレカー1台設置

	29 日:夜間	4 日:夜間	5 日:夜間	6 日:夜間	7 日:夜間	8 日:夜間
世帯	4	9	12	7	11	12
人数	5	18	27	14	24	24

・鏡中学校(開設時:電気無・水無・エアコン無) 停電解消しエアコン使用可

7/28・PM:23 時、避難者おらず一旦使用保留 →8/3 以降 再開予定

※8/2・15 時:仮設トイレ 5 基→増設合計 7 基 8/3・13時 避難所再開

室内ラップポントイレ 2 基

	29 日:夜間	4 日:夜間	5 日:夜間	6 日:夜間	7 日:夜間	8 日:夜間
世帯	―	22	26	34	33	34
人数	―	33	38	53	54	55

●内閣府より避難所視察:8/8・10時半～ 古川 内閣府大臣政務官 他10名ほど

①鏡コミニュティセンター

避難所の状況を確認。大臣政務官から、避難所に配置の職員や、常駐の NPO 法人ジャパンハートの医師や看護師などに、避難者の様子などを聴取。

また、洗濯のニーズが高まっており、移動ランドリーカーの当該避難所での導入についての検討を言及 →温泉施設終了後の設置に向け国・県と調整中(8/21 以降)

②鏡小学校

教室等の避難スペース及び体育館の状況を確認。大臣政務官から、校長・支所職員・常駐の災害支援ナースなどに、避難者の様子などを聴取

また、携帯の充電等に使える電源、コンセント等の数が少なく、その確保や、教室から体育館に移転したことによる、仮設トイレの状況などを確認 →トイレカーの設置検討:トイレカー1 台(1 基)設置済み ※現在 2 台目(2～4 基)調整中

●移動式温泉施設「幻想の湯」 ※鏡コミュニティセンター駐車場に設置

8/7・18時に予定どおりオープン。初日は、鏡コミセンの避難者で支援が必要な方、その後、鏡コミセン避難所の希望者、避難所以外の被災者から入浴し、計64名(男性 20 名・女性 44 名 ※うち要介護者2名)が入浴

8/8・85～100 名の利用を想定し、鏡コミセンの避難者で支援が必要な方5名、その後、鏡コミセン避難所の希望者、避難所以外の被災者が入浴　→計 113 名(男性 47 名・女性 66 名 ※うち要介護者2名)が入浴

以後、一日200名前後の利用者を想定し実施

●木村県知事　避難所訪問(鏡小学校):8/9・11 時～　※市長同行

木村県知事が、市長とともに避難所内の居住スペースや物資の状況等を確認。また、避難者や支援者、スタッフなどに声掛けをいただく。

3. 管内の被害状況

施設種別	件数	8/1	8/2	8/3	8/4	8/5	8/6	8/7	8/8	8/9
道路	199	172	171	176	191	205	205	215	215	217
橋梁	18	18	22	22	26	18	18	16	16	16
河川	9	8	7	6	6	7	7	7	7	7
都市下水路	7	11	11	11	10	10	10	10	10	14
海岸	1	0	0	0	0	0	0	0	0	0
港湾	0	0	0	0	0	0	0	0	0	0
下水道・集落排水	33	50	51	55	55	55	55	55	55	55
公園	4	5	5	2	2	2	2	2	2	2
民地堆積土砂	0	0	0	0	0	0	0	0	0	0
公営住宅	0	0	0	0	0	0	0	0	0	0
行政施設その他	1	0	1	2	2	2	2	2	2	2
水道	0	0	0	0	0	0	0	0	0	0
その他公営企業施設	1	38	40	40	40	40	40	40	40	40
合計	273	302	309	314	332	339	339	347	347	353

合計被害額	401,790	千円	→	426,900	千円
	7/30			8/9	

鏡産業建設課

◆応急対応　8/9 時点4件:市道(道路段差擦り付け、陥没埋戻など)※依頼中も含む

◆建物倒壊被害　8/9 時点 13 棟:市道へ倒れた影響で通行止めになっている箇所

※道路・水路・公園等の被害の状況については、継続し調査、集計等を実施

八代市
YATSUSHIRO

【7月28日　震度6強発生】被害状況報告

【支所対策部】東陽支所

令和8年8月9日（土）16：00時点

1　被害状況

【1】インフラの被害
断　水：上水道設置地区全域（河俣・小浦以外）解消8/5～
【2】道路等の被害
県　道：氷川八代線倒木（処理済）
市　道：路面沈下・亀裂、落石
　　８路線　一部の路線で通行不可（う回路有）
林　道：落石
　　２路線　一部の路線で通行不可（う回路有）
農道等：路面亀裂他　３路線　通行可
農業施設等：排水路破損、灌水配管破損他

【3】施設の被害
九電関係：県道への倒木による電線切断　（応急処理済）
定住センター：瓦のずれ・落下、天井板落下（使用中止中）
市営住宅：瓦のずれ、落下　４件（仮復旧完了）
せせらぎ：エレベーター不動、２階自動ドア不動、他（一部営業再開）
【4】家屋被害（個人対応）
屋根瓦のずれ、落下　概ね１００件　　ブロック塀倒壊　７件
【その他】
落石による車両破損１件（車庫内：個人対応）

●避難所の状況
東陽スポセン（避難所）　８月 9日 現在　１７世帯　３３人

2　対応状況

【1】避難所（東陽スポセン）に簡易トイレ５基設置　7/31　18:00
生活環境事務組合による応急給水：8/3～
避難所（東陽スポセン）前に仮設シャワー室の設置：8/5
【2】各部署において倒木、落石除去実施（一部残有）
【3】定住センター屋根および市営住宅屋根の応急復旧に着工8/4～
【その他】8月6日よりせせらぎ温泉の営業再開：被災者無料（10:00～17:00）　8/10～（10:00～20:00）
8月6日せせらぎ自家製パンの販売開始（9:00～17:00）　8月7日よりレストランの営業開始（11:00～15:00）

・今後も新たな被害状況･復旧状況の把握に努め継続して調査を行う。

八代市
YATSUSHIRO

【7月28日　震度6強発生】被害状況報告

【支所対策部】泉支所

令和8年8月9日（日）16：00時点

1　被害状況

【１】人的被害　・・・　なし
【２】家屋被害　・・・　なし
【３】施設等被害
　①観光施設（平家の里、緒方家、左座家など６カ所）
　　8/3(月)から営業再開。
　②道の駅秘境の郷いずみ
　　8/5(水)通水によりトイレのみ利用再開
　　8/6(木)物産館営業再開（AM9：00～PM5：00）
　　8/8(土)レストラン営業再開（AM11：00～PM5：00）

【４】国道・県道被害　・・・　県土木維持管理課より情報提供なし
【５】市道・林道等被害
　①市道・里道58カ所が落石や路肩崩壊、舗装亀裂等の報告　・作業完了　・・・ 16カ所　・作業対応中　・・・ 29カ所
　　・災害査定　・・・ 13カ所
　②林道15カ所が落石や倒木、崩土、路面沈下等の報告　・作業完了　・・・ 1カ所　・作業対応中　・・・ 11カ所
　　・業者選定中　・・・ 3カ所

【６】避難所対応
　　7/31(金)泉地区の避難所開設4カ所中、3カ所（泉コミセン、泉第八小学校、板木・保口集会所）を閉鎖
　　8/ 1(土)残り１カ所（旧泉第一小学校）を閉鎖
【７】その他
　　下岳地区住民に対し、泉小中学校寮のシャワー・洗濯機を8/5(水)から開放（AM9：00～PM4：00）

2　今後の対応

・今後も新たな被害状況把握・復旧状況の確認など継続して調査を行っていく