

広報 やつしる 2015. No.122 2



高田みかんをPR

JR阿蘇駅で、ななつ星の乗客にプレゼント

言って聞かせるより 気づかせることが大切

プロレスラー

幸村 ケンシロウ さん
(揚町)



「体の衰えも感じないし、周囲には死ぬまでやると言っています」と語るのは、八代市在住の現役プロレスラー幸村ケンシロウさんだ。

プロレスラーを夢見るようになったのは小学5年生の頃。小さい頃から強いものに対する憧れがあり、周囲から強い人間だと認められたかった。テレビの番組でプロレスを見たとき、この職業が一番強いのではないかと思い、将来はプロレスラーになると決心した。

しかし、高校卒業時の体重は50kg程度。プロレスラーになるためには身長と体重どちらも規定に届かなかった。先生や友人などから「冗談だろ」「諦めろ」と言われ怒りが込み上げてきたという。その怒りを原動力に変え、大学入学後は体重を増やすために1日2食、米は1升食べ、大学4年間で体重は90kgに。努力の甲斐もあり、28歳の時に名古屋ダイヤモンドホールでプロデビューした。

現在は、2002年に独立・旗揚げした「求道軍」でプロレス活動をしている。道場には小さい子どもが遊びに来て、危ない所に昇ったりする。『ここで叱るのか、昇っ



▲八千把小学校で教育プロレスを披露
(平成26年11月21日)

たら危ないと気づかせるのか」を幸村さんは考え、後者を選んだ。自分が昇り転んでけがするのを子どもの前で見せると、それ以降、子どもは危ないところに昇らなくなったという。言葉で伝えるのは簡単だが、気づかせることの方が大事だと確信。また、子どもたちは痛みに対し希薄になっていることから、プロレスの特性を活かして、痛みを感じ努力の大切さを知ってもらえればと「教育プロレス」を発案し、特許庁商標登録を取得した。

2009年、県内の小中学校に教育プロレスの募集をかけたところ、1校だけ応募があった。「その応募がなかったら現在どうなっているかわかりません」と話す幸村さん。教育プロレスではレスラー同士がタッグマッチ戦を行い、本物の技の掛け合いを披露する。痛みやリングの衝撃以外に、反則行為を通じてルールを守ることの大切さも伝えている。また、幸村さんは教育プロレスに懸ける思いや自身の経験を通しての講演会も行い、皆にエールを送っている。

教育プロレスや講演会の依頼は県内外からあり、県教育旅行受入促進協議会の視察も受けたことがある。県外から熊本に訪れる修学旅行生を対象とした教育プロレスの学習が協議会で検討されているという。

幸村さんの夢は『教育プロレスがくまモン並の認知度となること』、目標は「まずは教育プロレスで県内の学校を全て回ること」だ。「言って聞かせる教育より、気づかせる教育が大切です」と幸村さんは語った。



2015.FEBRUARY

No.122

- 3 城下町「やつしろ」のお雛祭り
- 7 市立博物館 冬季特別展覧会 お姫様の婚礼道具
- 8 熊本県広報協会 合同特集 “笑顔”の魔法
- 10 市民税・県民税の申告相談
- 12 国民年金保険料のお得な納め方
- 13 消防団員募集
- 14 やめよう放置自転車
- 15 暮らしの情報
- 16 市民カレンダー
- 18 暮らしの情報
- 24 広告
- 28 まちのわだい
- 31 伝言板
- 32 おれんじ鉄道友の会会員募集

今月の表紙



日本のミカンの原種である「高田みかん」を広くPRするため、高田みかんの歴史伝承に取り組む「やつしろ橘の会」(瀧川賢会長)の会員

や中村市長などが1月9日、JR阿蘇駅で豪華寝台列車「ななつ星in九州」の乗客に高田みかん5個入りの袋と由来が記された葉を手渡しました。

高田みかんは朝廷や幕府へ献上された歴史があり、現在は正月のお飾りとして出荷されています。

乗客たちは早速、香りや甘さを楽しんでいました。

お雛祭

八代には語り継ぎたい雛がある

女の子の健やかな成長を祈る節句の年中行事「お雛祭り」が今年も市内一円で開催されます。
松浜軒では江戸時代から伝わる雛人形が、商店街や日奈久温泉街などでは趣向をこらし手作りされた雛人形などがお目見えします。
期間中、雛祭り一色となる市内スポットへ出かけて「やつしろ」のお雛祭りをお楽しみください。

SPOT

松浜軒

江戸時代、肥後細川藩の家老をつとめ、八代城を預かっていた松井家に伝わる雛人形や雛道具が飾られます。

本町・通町商店街

各町内でさまざまな雛人形や小物が展示されます。また、天保9年に松井家に嫁いだ琴姫をテーマに、手作りのぼんぼりを飾り、皆様をお迎えします。

日奈久温泉街

ひなぐ雛をテーマにした「雛迎いの儀」「雛送りの儀」がメインイベント。幻想的な雰囲気になります。

オープニングセレモニー

とき 2月14日(土) 午前11時～
ところ 本町2丁目イベント広場
出演 八代白百合学園高校箏曲部
八代東高校書道部

ひなぐ雛のお披露目、甘酒・ひなあられのふるまいあり

2/14(土)
▼
3/8(日)

問合せ

城下町「やつしろ」のお雛祭り実行委員会
事務局（観光振興課）☎ 33-4115

【お雛祭りホームページ】

<http://www.ohinamatsuri.com>

詳しくはこちら→



松浜軒に飾られるお雛さま

古今雛 琴姫様所用 天保10年(1839年)



松浜軒

2/7(土)
3/15(日)

松井家の雛祭り

旧八代城主松井家の屋敷「松浜軒」では雛祭りの季節になると、江戸時代から伝わる雛人形が飾られます。

天保10年(1839年)、松井家では十代章之に嫁いだ琴姫のため、京都三条の「幾久屋」から5組の古今雛を購入。さらに2人の間に生まれた娘・加屋姫のために、翌年同じ店から3組の雛を購入しました。これらの雛人形は、衣装や装身具の豪華さ、そして気品と可憐さを兼ね備えた豊かな表情に魅力があります。

場所 松浜軒展示室

観覧料 一般300円、小中学生150円

開館時間 午前9時～午後5時

(入館は午後4時30分まで)

休館日 毎週月曜日

問合せ ☎330171



市立博物館 未来の森ミュージアム

2/6(金)
3/22(日)

冬季特別展覧会 お姫さまの婚礼道具

旧八代城主松井家に伝わる豪華な婚礼道具をはじめ、夫人たちのゆかりの品々が展示されます。

詳細はP7へ

2/14(土)

特別講演会 松井章之と琴の結婚

商店街の お雛祭り

かつて薩摩街道の一部だった本町・通町商店街。茂木(現つくば市)細川家に生まれた琴姫が松井家に嫁ぐ際に通ったとされ「琴姫通り」と名付けられています。

午前10時
午後4時

各商店街オリジナルのお休み処



本町1丁目商店街

お休み処 社会福祉協議会向かい側

- ★ ざぼネーゼ手作り作品の展示と販売
- ★ 幼稚園児のお雛作品展示
- ★ 期間中の土日、3月3日(火)はお茶とお菓子のおもてなし



本町2丁目商店街

お休み処 旧肥後銀行横

- ★ 手作りお雛グッズの販売
- ★ 創作人形展(場所:ユゲキン奥)
- ★ お茶のセルフサービス
- ★ お雛カフェ **数量限定**
(3月8日(日)11時～、場所:シュン²前)



本町3丁目商店街

お休み処 アムローズ横

- ★ 癒やしの空間 雛山展示
- ★ 手作り小物など展示販売
- ★ お茶のセルフサービス(土日はお菓子付き)
- ★ 手作りぜんざい販売 **数量限定**
(2月22日(日)11時～)



通町商店街

お休み処 ヤツシロ薬品横

- ★ 雛人形、手作り小物などの販売
- ★ オリジナル和菓子・ぼた餅の販売
- ★ お抹茶(お菓子付き)300円

お雛祭り城下町散策テクテクウォーク

お雛祭り会場はもちろん、中心市街地の史跡をウォーキングしながら楽しく学びます。

とき 2月22日(日) 午前9時集合
※正午終了予定

集合場所 本町1丁目がらっば広場
参加費 無料(施設入館料は自己負担)
問合せ まちなか活性化協議会
☎32-0721

雛さくら茶会



とき 3月7日(土)・8日(日)
午前10時30分～午後2時30分
料金 200円

3/7(土)

会場

肥後古流・・・旧関口おもちゃ店(1丁目)
皇風煎茶禮式・・・げんきや本舗(2丁目)

3/8(日)

表千家・・・旧関口おもちゃ店(1丁目)
裏千家・・・げんきや本舗(2丁目)

赤星公園 ひな祭り手作り小物展

と き 2月26日(木)～3月3日(火)
午前9時30分～
ところ 赤星公園 水竹居の館



約140年前の赤星家のお雛さまをはじめ、市内の愛好者による手づくりの作品が多数展示されます。また、作った俳句を短冊してお土産に差し上げます。

【問合せ】鏡公民館 ☎52-1114

協賛ランチ・スイーツ



市内の協賛店舗で、お雛祭りのチラシを持参し、協賛メニューを注文するとお得なサービスが受けられます。詳しくはお雛祭りのチラシやホームページをご覧ください。

スタンプラリー

市内各所のスタンプを押して応募すると抽選で素敵な賞品が当たります。

応募期間

2月14日(土)～3月8日(日)

応募箱設置場所

松浜軒
本町2丁目アーケード「たまりんば」
日奈久ゆめ倉庫
日奈久温泉センター「ばんべい湯」

※スタンプラリーの台紙を兼ねたチラシは、市役所や各支所、公民館などに設置しています。



母から娘、娘から母へ贈る 「ありがとう」のメッセージ募集

お雛祭りに寄せて、母から娘、娘から母へ贈る「ありがとう」のメッセージを募集しています。2月13日(金)締切。メッセージは3月3日(火)着であなたに代わり相手へお送りします。詳細は観光振興課までお問い合わせください。

作って飾って
雛祭りを楽しもう

お雛まつり 期間限定 手作り教室

※全て事前申込みが必要です

【問合せ】まちなか活性化協議会 ☎32-0721

日程	時間	内容	場所	参加費
2/15(日)	10:00～11:00	椿のさげもん教室	たまりんば	本町2丁目 100円
	13:00～15:00	ハーブ石鹸作り教室	たまりんば	本町2丁目 1,000円
	13:00～15:00	生け花体験(ひよこ作り)	メガネのみやざき隣	通町 1,000円
2/18(水)	13:00～15:30	プリザーブドフラワー	メガネのみやざき隣	通町 1,000円
2/19(木)	10:00～12:00	ミニひな・ミニこいのぼり	八福商店	本町1丁目 300円
	13:00～15:30	プリザーブドフラワー	メガネのみやざき隣	通町 1,000円
2/20(金)	13:00～15:00	絵だより教室	ふれあいサロン	本町3丁目 200円
	12:00～16:00	人形づくり教室	メガネのみやざき隣	通町 1,600円
2/21(土)	12:30～13:30	シュウマイ作り	奥田商店	本町2丁目 100円
	11:00～12:00	こけ玉作り教室	ふれあいサロン前	本町3丁目 100～300円
	13:00～15:00	生け花体験(お雛祭り)	メガネのみやざき隣	通町 1,000円
2/22(日)	14:00～15:00	フラワーアレンジメント	八福商店	本町1丁目 500円
	10:00～12:00	手作り下げもの教室	2丁目お雛会場	本町2丁目 500円
2/23(月)	13:30～15:30	書道教室	たまりんば	本町2丁目 200円
	13:00～15:30	プリザーブドフラワー	メガネのみやざき隣	通町 1,000円
2/25(水)	13:00～15:30	プリザーブドフラワー	メガネのみやざき隣	通町 1,000円
	14:00～17:00	ポーチ作り	八福商店	本町1丁目 500円
2/27(金)	12:00～16:00	人形づくり教室	メガネのみやざき隣	通町 1,600円
2/28(土)	14:00～15:30	アロマスプレー作り教室	ふれあいサロン	本町3丁目 900円
	13:00～15:00	本立て・調味料入れ作り・プラ板作り教室	がらっば広場	本町1丁目 300円
3/1(日)	13:00～15:00	練り香水作り	たまりんば	本町2丁目 2,000円
	13:00～15:00	絵だより教室	ふれあいサロン	本町3丁目 200円
3/2(月)	10:00～12:00	手作り下げもの教室	2丁目お雛会場	本町2丁目 500円
3/3(火)	11:00～12:00	こけ玉作り教室	ふれあいサロン前	本町3丁目 100～300円
	14:00～15:30	アロマスプレー作り教室	ふれあいサロン	本町3丁目 900円
3/4(水)	13:00～15:30	プリザーブドフラワー	メガネのみやざき隣	通町 1,000円
3/5(木)	13:00～15:30	プリザーブドフラワー	メガネのみやざき隣	通町 1,000円
3/7(土)	13:00～15:00	ぬいぐるみブローチ(プードル)	スノーマン	本町1丁目 500円

◆ 雛迎えの儀

2/28(土) 午後6時45分頃～8時

日奈久港へひなぐ雛が降り立ち、三人官女らを伴い籠に揺られて温泉センター前へ。

- ・ひなぐ雛祭りの宣言
- ・ひな祭りの合唱 など

◆ 雛送りの儀

3/1(日) 午後6時頃～7時

願い事を託されたひなぐ雛が月へと帰還。

- ・月夜のコンサート
- ・母から娘へ、娘から母へ贈る「ありがとう」のメッセージ発表
- ・新月の願い事の炊き上げ

両日の夜間には、国道3号線沿い「いこいの広場」で幻想的な「竹あかり」が楽しめます。

※雨天時は、迎えの儀、送りの儀ともに日奈久ゆめ倉庫で開催

ひなぐ雛祭り

第6回

月を想う。

春を待つ。



歴史ある日奈久温泉街の各旅館や山頭火ゆかりの宿「織屋」、旧旅館「八代屋」、観光交流施設「日奈久ゆめ倉庫」などに、手作り雛人形などを展示します。



ひなぐ雛手作り体験

2/14(土)・15(日)・21(土)・22(日)・28(土)

3/1(日)・7(土)・8(日)

◆午前の部 午前10時～正午

◆午後の部 午後1時～3時

ところ 日奈久ゆめ倉庫

定員 各回15人

参加費 800円(要申込)

【申込・問合せ】

日奈久温泉観光案内所 ☎ 38-0267



創作雛・彫刻竹灯籠 公募展

手作りの創作雛や彫刻竹灯籠を募集・展示します。優秀作品には特典あり。

募集期間 2月1日(日)～20日(金)

展示日 2月28日(土)・3月1日(日)

展示場所 日奈久ゆめ倉庫

【応募・問合せ】

日奈久温泉観光案内所 ☎ 38-0267



3/1(日)はイベントがいっぱい



日奈久うまかもん市

午前10時～午後3時

ところ 日奈久温泉センター「ばんべい湯」前



日奈久温泉おかみカフェ

数量限定

午前11時～

八代特産トマトを使った「だご汁」やおかみ手作りスイーツなどをおもてなし

ところ 日奈久温泉街 特設会場(いこいの広場南)

費用 500円



春よ来い餅つき&菱餅作り

午後1時～、3時～(2回)

ところ 日奈久温泉センター「ばんべい湯」前

参加費 300円



日奈久路地裏春探し

午後2時～

集合場所 日奈久温泉センター「ばんべい湯」前

参加費 100円

※当日、集合場所で受付



古布・はぎれの布市

午前10時～午後4時

ところ しのはらホテル浜膳隣

お姫さまの婚礼道具

旧八代城主松井家に伝来した華麗なる婚礼道具を一挙公開

江戸時代、大名家など上級武家の姫君がお嫁入りするときは、その家格にふさわしい婚礼道具が調えられました。婚礼の儀式に不可欠な貝桶なまごけをはじめ、化粧道具や文房具、香道具かうどうぐなど、姫君の生活に必要なさまざまな品がそろえられ、大名家ともなると金銀蒔絵まきえをほどこしたものが準備されました。

旧八代城主松井家には多くの婚礼道具が伝来しています。いずれも蒔絵をほどこした豪華なもので、松井家の家格の高さをうかがうことができます。今回の展覧会では、松井家伝来の婚礼道具に夫人たちゆかりの品々を加えた85点を展示します。

※写真の作品は松井文庫所蔵



▲小角赤手箱 (江戸時代後期)



▲七宝折崩桐紋蒔絵婚礼道具の貝桶と合貝 (江戸時代後期)



会 期

2月 6日(金)

3月 22日(日)

◆観覧料

一般400円(320円)

高大生300円(240円)

中学生以下無料

※()は20人以上の団体料金

◆開館時間

午前9時～午後5時

(入館は午後4時30分まで)

◆休館日

毎週月曜日

◆主催

市立博物館未来の森ミュージアム、八代市

◆協賛

市立博物館友の会

◆問合せ

博物館 ☎ 345555

特別講演会

「松井章之と琴の結婚」

◆講師

林千寿ちず(博物館学芸員)

◆日時

2月14日(土)

午後2時～3時30分

(開場：午後1時30分)

◆会場

市立博物館講義室

※聴講無料、事前申込不要

※先着80人まで(満席の場合、入場をお断りする場合があります。時間に余裕をもってお越しください)



▲三ツ笹紋唐草蒔絵婚礼道具のうち化粧道具 (江戸時代後期)

“笑顔”の魔法

「退職して良かったと思えたのは1カ月だけ」。こんな声を聞いたことはありませんか。長年続けて来た仕事を引退したあと、日常に物足りなさを感じる人も少なくありません。老後の暮らしを充実させるために自分の『生きがい』について考えてみませんか。



●熊本市内の65歳以上の人口と割合
(出典：熊本県推計人口調査)

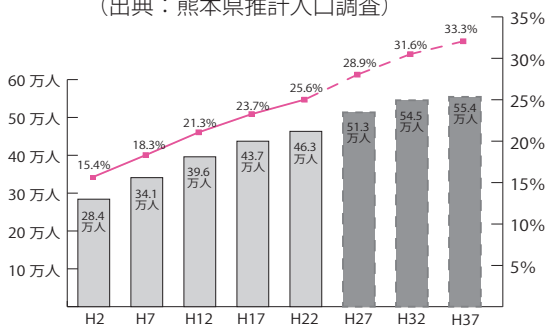

進む県内の高齢化

熊本県の高齢化率は27・2割(平成25年度調べ)。全国平均の24割を超えています。県の平均寿命と100歳以上の人の割合はどちらも全国10位内。まさに熊本は長寿の県です。

高齢者の孤独死や介護負担の増加は私たちにとても深刻な問題です。高齢社会を支える人への環境づくりも大切ですが、高齢者自身が元気に暮らすことも必要です。高齢者が元気に暮らすために必要なこと、それは「生きがい」です。



熊本学園大学社会福祉学部
和田 要 学部長(62)

健康寿命を延ばす

「生きがい」

日本では、医療や食べ物が充実してきたことで平均寿命が延び、高齢化が進んでいます。熊本県も同じ状況です。

高齢化社会を乗り切るためには、平均寿命だけでなく、高齢者が元気に日常生活を送れる健康寿命を延ばすことが大切です。「生きがい」には健康寿命を延ばす効果があります。高齢者が健康に暮らすことで、本人の認知症や要介護状態になることを未然に防ぐことはもちろん、介護をする人の負担も減らすことができます。



元気は音楽と人から

20歳の誕生日に仲間が演奏してくれたカントリーミュージックがきっかけでした。演奏を聞いた瞬間、私は大きな衝撃を受けました。「この音楽がしたい」。その思いだけで大学を辞め、カントリー歌手の道を選びました。

私にとっては出会いが一番。人とのふれあいにつながりを広げることが、音楽と同じくらい楽しみです。

参 加者には「カントリーゴールド」は、年に1度遠く離れた家族が集まる日になっている」と言ってくれる人もいます。北海道から車でイベントに参加してくれる人もいます。たくさんの方にイベントの継続を願ってもらっていることがありがたいですね。

イベントを続けていくために

は、私が元気でいなければなりません。待っていてくれるファンのためにも、病気や怪我をしないと思う気持ちが私の元気の秘訣です。

まはカントリーゴールド30回目の開催を目指して頑張っています。音楽でたくさんの人とつながりができました。人生の早い時期からカントリーミュージックに出会って本当に良かったです。これからも音楽で人とのつながりを広げていきたいと思っています。

来年の再会を約束して別れま



interview

チャーリー永谷さん (78)

◎ Profile (チャーリー ながたに)

熊本市在住の歌手でカントリーミュージックの第一人者。1989年から南阿蘇村の巨大野外ステージ「アスペクタ」で、国内最大のカントリーミュージックの祭典「カントリーゴールド」を主催。

—ファンに聞く— 私の『生きがい』

カントリーミュージックが大好きです。カントリーミュージックでは、知らない人でもすぐ友だちになれます。音楽を通して、人と関わることができるので、健康でいられるのだと思います。



こうち のぶき
河内 信行さん(71)

音楽を聞き、踊ることが私の生きがいです。老人ホームなどで踊りを披露しています。皆さんが喜んでくれることがうれしいです。何でもいいので、年をとっても趣味を持つことは大切です。

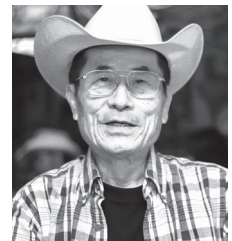

かわしま としのり
川嶋 捷功さん(74)

あなたの魔法は誰を笑顔にしますか？



いつまでも元気でいるために
自分の能力を高めたい。だれかに喜んでほしい。つながりを作りたい。どんな目的からも生きがいを見つけることができず。新しく生きがいを見つけるだけでなく、自分の知識や技術を地域や人に伝えることも生きがいです。
大切なのは一生懸命になること。生きがいを持つことであなたはもっと輝きます。あなたの「いきいき」は家族や地域の人にも伝わり、みんなを「いきいき」させます。生きがいはみんなを笑顔にする魔法です。



まずはチェック あなたは市県民税の申告が必要？

※遺族年金・障害者年金は非課税のため収入(所得)に含める必要はありません

スタート

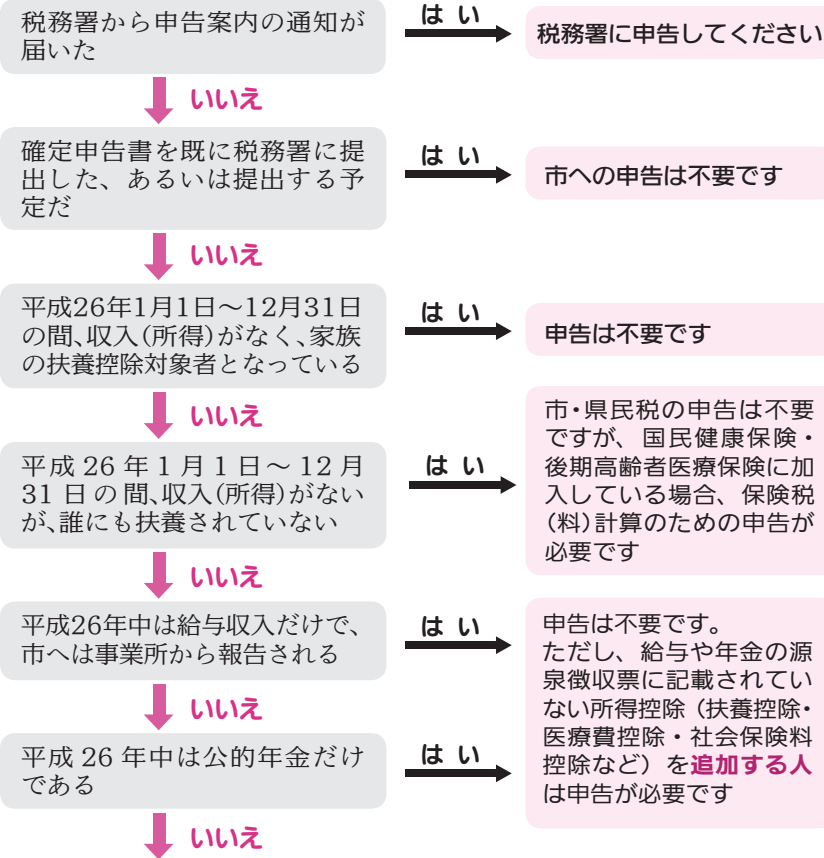

市県民税の申告が必要です

- ◆税務署で「確定申告は不要」と言われた人でも、市県民税の申告が必要な場合があります。
- ◆上記の「申告不要」に該当する人でも次の①～⑤のサービスを利用・申請する場合には、市県民税の申告が必要な場合があります。
 - ①国民健康保険加入者(算定資料・軽減措置の判定・高額療養費支給申請のため)
 - ②介護保険加入者(算定資料のため)
 - ③所得証明が必要な人
 - ④市営住宅を利用する人
 - ⑤その他、福祉関係のサービスを利用する人など
- ◆申告書用紙が必要な人は、本庁・各支所に「書き方」と一緒に用意しています。また、記入した申告書は郵送での提出もできます。
- ◆市県民税の申告書用紙は、市ホームページからも取得できます。
<http://www.city.yatsushiro.kumamoto.jp/>
 市民向け情報 市税 → 市・県民税 → 市・県民税について

平成27年度(平成26年分) 市民税・県民税の申告相談

申告制度は、納税者自らが前年中の収入・経費を計算し、その金額を基に所得税や市県民税・国民健康保険税・介護保険料などを応分に負担するための重要な仕組みです。申告が必要な人は次ページの日程を確認し、各申告相談会場へお越しください。確定申告をする人は、税務署での手続きが必要です。

開催期間

2月9日(月)～3月16日(月)

問合せ

市民税課 ☎33-4107

2/26(木)～3/16(月)〈土・日を除く〉は
 ハーモニーホール申告会場
 特設電話

☎35-5566・35-5578



申告に必要なもの

- 印鑑
- 所得(収入)に関するもの
- 給与や公的年金の申告
源泉徴収票
- 営業・農業・不動産の申告
※収支内訳書(売上伝票・仕切書や帳簿など、収入金額の詳細や各種経費の領収書、26年中に購入した減価償却資産の領収書、土地改良費、農業共済掛金の領収書など経費が証明できるもの)
※事前に記入し、申告会場へお持ちください。
- 一時所得
一時所得や保険満期一時金などの証明書
- 配当所得
金融機関発行の源泉徴収票や支払明細など
- その他
個人年金・講師料・謝金などの各種報酬の支払明細
- 控除に関するもの
- 社会保険料(国民健康保険税・国民年金掛金・介護保険料など)・生命保険・損害保険などの支払証明書
- 医療費などの領収書

市・県民税申告相談受付日程・会場

受付時間 午前 9:00 ~ 12:00
午後 1:00 ~ 4:00

※正午～午後1:00は受付できません。

休日の申告相談は、3月15日(日)にやつしろハーモニーホールで行います。
混雑を避けるため、できるだけ指定日の来場にご協力ください。
指定日に都合がつかない人は、他の指定日にその会場への来場も可能です。

校区	町内・行政区など	指定日	時間帯	会場
二見	洲口町・本町・赤松町	2/11 (水) (例)	午前	二見公民館
	下大野町・野田崎町		午後	
日奈久	新開町・大坪町・新田町・山下町・竹之内町・浜町・東町・中町	2/12 (木)	午前	南部市民センター 3階
	上西町・中西町・下西町・馬越町・栄町・平成町・塩北町・塩南町		午後	
東陽町	河 俣	2/13 (金)	午前	東陽支所 2階大会議室
	南	2/16 (月)	午後	
	小 浦		2/16 (月)	午前
	北	午後		
鏡町	駅前・下有佐・有佐・中島・下村	2/17 (火)	午前	鏡支所 3階大会議室
	内田・宝出		午後	
	鏡村・津口・芝口・野崎	2/18 (水)	午前	
	上鏡・鏡町		午後	
	外出・北出・大還・貝洲	2/19 (木)	午前	
	碓原・塩浜・北新地		午後	
千丁町	上土・上外牟田・下外牟田・北村・太牟田塘	2/20 (金)	午前	千丁支所 2階大会議室
	西牟田上・西牟田下・二の丸・八代新地・川開		午後	
	北吉王丸・南吉王丸・新牟田一・新牟田二	2/23 (月)	午前	
	新牟田三・東牟田		午後	
坂本町	西部・深水・中谷	2/24 (火)	午前	坂本公民館 大ホール
	百済来下・百済来上		午後	
	鎌瀬・中津道・市ノ俣・川嶽・鶴喰・田上	2/25 (水)	午前	
	鮎婦・坂本・荒瀬・葉木		午後	

校区	町内・行政区など	指定日	時間帯	会場
	代陽・八代・龍峯	2/26(木) 27(金)	終日	
	植柳・麦島・宮地 (宮地東を含む)		3/ 2(月) 3(火)	
	高田・金剛	3/ 4(水) 5(木)	終日	やつしろ ハーモニーホール (1階多目的ホール)
	太田郷		3/ 6(金) 9(月)	
	松高・郡築・昭和	3/10(火) 11(水)	終日	
	八千把		3/12(木) 13(金)	
泉町	板木・保口・椎原・朴の木・小原・久連子	2/9 (月)	午後	振興センター 五家荘
	上縦木・下縦木・西の岩・黒原・葉木		2/10 (火)	
	柿迫地区	3/ 3 (火)	午前	泉支所 2階会議室
	栗木地区		午後	
下岳地区	本屋敷～土生	3/ 4 (水)	午前	
	井櫃～矢山		午後	
全市内	上記の指定日に申告できなかった人	3/15(日) 16(月)	終日	やつしろ ハーモニーホール (1階多目的ホール)

確定申告相談のお知らせ

八代税務署では、平成26年分所得税および復興特別所得税、消費税および地方消費税の申告会場を開設します。

日時 2月16日(月)～3月16日(月)
午前9時～午後4時(土日を除く)
場所 八代税務署3階会議室(花園町16番地2)
問合せ 八代税務署個人課税第1部門
☎32-3141

※消費税および地方消費税の申告は3月31日(火)までです

平成26年度 「税に関する作文」入賞者

- 中学生の部**
- ・南九州地区納税貯蓄組合連合会優秀賞 本村 花鈴さん(日奈久中2年)
 - ・「新しい納税のシステム『ふるさと納税』」熊本県知事賞 中村 百花さん(第一中3年)
 - 「税が変わる未来」 八代税務署長賞 大住 知里さん(第五中3年)
 - 「税の大切さ」
- 高校生の部**
- ・八代税務署長賞 竹原 沙耶さん(八代高校1年)
 - 「みんなで支える税金」

平成26年中に住宅ローンなどで住宅を購入(新築・増改築)した人へ

一定の要件に当てはまれば、所得税の税額控除(住宅借入金等特別控除)を受けることができます。

八代税務署では住宅借入金等特別控除を受ける人を対象に、次のとおり申告書の作成会を実施します。

日時 2月3日(火)～5日(木)
午前9時～午後4時

場所 八代税務署3階

※要件や手続き、必要な書類などは国税庁ホームページ(<http://www.nta.go.jp>)をご覧ください。八代税務署へ相談ください。

※平成27年度の確定申告の期間は、2月16日(月)～3月16日(月)となっています。

問合せ 八代税務署 個人課税部門
☎323141

国民年金保険料は

前納と早割がお得です

前納

ある一定期間分の保険料を前もって納めることで保険料が割り引かれる制度です。期間は2年、1年、半年の3種類があります。

◆2年前納（口座振替のみ）

2年度分（4月分～翌々年3月分）の保険料を、初年度当初の4月末までに納める方法です。

◆1年前納

1年度分（4月分～翌年3月分）の保険料を、年度当初の4月末までに納める方法です。

◆半年前納

年に2回、半年分ずつ前払する方法で、4月分～9月分を4月末までに、10月分～翌年3月分を10月末までに納める方法です。

納付の方法

納付書払いとクレジット払い、口座振替があり、口座振替はさらに割引があります。

前納種類別の平成26年度割引額一覧表

※平成27年度の割引額は保険料額により決定します。

納付方法	納付書払い クレジット払い	口座振替
2年前納 (口座振替のみ)	—	14,800円割引
1年前納	3,250円割引	3,840円割引
半年前納	740円割引	1,040円割引

◆納付書払いの場合

4月上旬に日本年金機構から送られてくる納付書の「1年前納用」か「半年前納用」を使って、全国の金融機関や郵便局、コンビニエンスストアで納付します。

◆クレジット払いと口座振替の場合

新規で希望する場合は、2月下旬までに年金事務所にお申し込みください。2年前納と1年前納は4月末日に、半年前納は4月末日と10月末日に引き落とされます。

早割

通常の口座振替は翌月末の引き落としですが、当月末に引き落としとして前納することで保険料が割り引かれる制度です。申し込むと、翌月末の初回口座振替時に2カ月分（初回分と2回目分）の保険料が引き落としになります。2カ月目から50円割引となります。希望する人は年金事務所へお申し込みください。

通常の口座振替

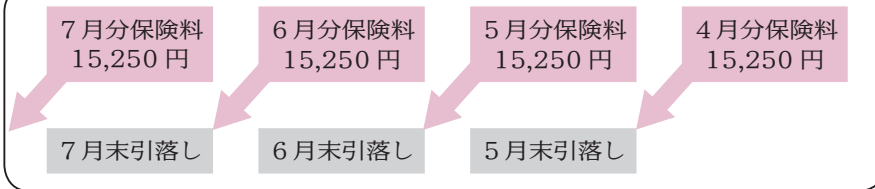

早割の口座振替

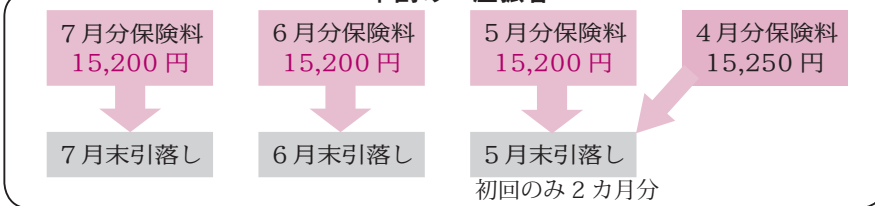

※目安として平成26年度の保険料（月15,250円）で表示

国民年金保険料の納付にお困りの人は、免除制度をご利用ください。保険料を未納のままにしておくと、障がいを負ったり亡くなったりしたときに、障害年金や遺族年金が支給されないことがあります。

保険料は毎月忘れずに納めましょう。

所得が少ない、失業したなどの理由で保険料を納めるのが難しい場合は、世帯の所得に応じて保険料の全部か一部の

納付が免除・猶予される「**保険料免除制度**」がありますのでご相談ください。



問合せ先

国民年金課 ☎ 33 4 1 0 5

八代年金事務所

国民年金課 ☎ 35 6 1 4 3

消防団員 募集

地域防災の“かなめ”である消防団に入りませんか
消防団では、みなさんの“力”を求めています。

消防団とは

災害で傷つき悲しむ人を一人でも少なくする活動、そのためにできること。それが消防団です。

Q どんな団体のな

A 「自分たちの“ふるさと”を自らで守る」

- ・ 家族を守りたい
- ・ 隣近所を助きたい
- ・ 地域を大切にしたい

を実行するために活動している団体で、現在73の分団に2407人が所属し、女性消防隊も31人が活動中です。

Q 実際にはどんな活動をするの

A 火災の消火作業だけでなく火災の予防や警戒、救護・救助、地震や台風、大雨などの自然災害に対する警戒・防御、市民への支援や広報・啓発などの活動をしています。

いざというときの活動に十分な力を発揮するため、日頃から訓練や機材の

点検などを行っています。

消防団では上意下達の指揮命令や規律訓練など厳しいこともありませんが、新たな先輩や友人とのつながり、自己鍛錬を行うなど達成感を得ることもできます。

このほか地域の防犯活動やお祭りなどのコミュニティ活動にも協力しています。

Q 身分や補償はどうなるの

A 消防団員は非常勤の地方公務員となり、被服の貸与や活動中のけがなどの補償、勤続年数や階級に応じた退職報償金の支給が受けられます。



Q 誰でも入団できるの

A 左の要件を満たせば、特に資格は必要ありません。

- ・ 18歳以上であること。
 - ・ 市内に居住か勤務していること。
 - ・ 女性や学生も入団可。
- 会社員や自営業、主婦などいろいろな人が活躍しています。

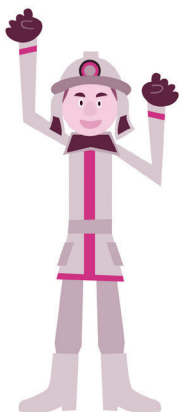

問合せ先

防災安全課 ☎ 33 4 1 1 2

やめよう 放置自転車

放置自転車は通行の妨げになり危険です。
きちんと駐輪場に置きましょう。

土木管理課 ☎ 33-4121



1. バス待機場横に駐輪してある自転車。接触する危険性あり（新八代駅）
2. 駐輪禁止の掲示と観光案内板の前に駐輪してある自転車（新八代駅）
3. 生け垣内に駐輪してある自転車（八代駅）

！ 放置自転車の危険性

「みんなが置いていっているから」「少しの時間だけだから」などの理由で置かれた自転車は、街の景観を損ねるだけでなく、歩行者や目の不自由な人、車椅子の人の通行の妨げになります。また、強風で倒れたり、人がつまずいたりする原因になるなど大変危険です。美しく住みやすい街にするため、自転車は必ず駐輪場などに停めましょう。なお、市営駐輪場に長期間にわたり駐輪し続けると、他の人が利用できなくなります。必要以外の駐輪はやめましょう。

！ 回収区域と管理者

放置自転車は管理者が回収し、一定期間経過後に廃棄します。期間内に返還申請をしましょう。

管理者名	電話番号	回収区域
土木管理課	33-4121	旧八代市内の八代市管理道路
		市営新八代駅西口駅前広場駐輪場
		市営新八代駅南口広場駐輪場
防災安全課	33-4112	市営八代駅前駐輪場
鏡建設事務所	52-7820	鏡町内の八代市管理道路
千丁建設事務所	46-1104	千丁町内の八代市管理道路
坂本建設事務所	45-2290	坂本町内の八代市管理道路
東陽建設事務所	65-2111 (内6112)	東陽町内の八代市管理道路
泉建設事務所	67-2115	泉町内の八代市管理道路
本町3丁目商店街振興組合	32-2697	市営本町3丁目駐輪場

！ 撤去された自転車の返還

■ 返還時間

平日の午前8時30分～午後5時
(土日や祝日、年末年始を除く)

■ 持参品

- ① 引取通知書（送付を受けた場合）
- ② 印鑑（認印）
- ③ 所有者を証明するもの（免許証、学生証など）
- ④ 自転車などの鍵

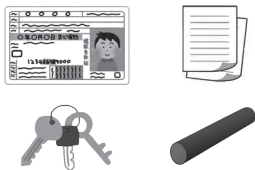

※県道(市内の国道)700号・443号・445号を含むは八代地域振興局維持管理課、国道は国土交通省八代維持出張所へお問合せください。

Q 道路上に放置された自転車は、どうすればいいですか

A 盗難自転車の可能性があります。交番か警察署に連絡しましょう。そうでないものは、道路管理者が調査確認し、撤去します。

Q 自宅や店舗の敷地などに放置された自転車は、どうすればいいですか

A 盗難自転車の可能性があります。交番か警察署に連絡しましょう。私有地の放置自転車は、その土地の所有者か管理者で対処してください。

Q 道路上に放置された自転車は、警告なしに撤去されますか

A 市の管理道路では、通行に著しい支障があると認められる場合は、即時撤去する場合があります。

市営駐輪場では、注意札を貼付してから14日経過後に警告札を貼付し、さらに14日経過後に撤去します。また、市の管理道路から撤去した自転車は公示してから6カ月経過後に、市営駐輪場の場合は公示してから30日経過後に廃棄します。

Q 撤去された自転車を返してほしいときは

A 本市で撤去後に保管した自転車などは、車体の記名や防犯登録などから所有者が判明した場合、引取通知書（放置自転車のお知らせ）を送付します。返還については、回収区域の管理者にお問合せください。

税金

軽自動車などの名義変更、 廃車の手続きはお早めに

軽自動車税は毎年4月1日現在の所有者などに課税されます。譲渡や廃車をした場合は、その手続きをしないと引き続き課税されることとなりますので、所定の場所でお早めにご手続きをお願いします。

車種↓手続き先 ■原動機付自転車(125cc以下)・小型特殊自動車↓市民税課(本庁1階12番窓口)・各支所 日奈久出張所
■軽二輪(250cc以下)・軽三輪・軽四輪↓熊本県軽自動車協会☎096(369)7920(熊本市東区東本町16・3)
■小型二輪(250cc超)↓熊本運輸支局☎050(5540)2086(熊本市東区東町4・14・35)
問合せ 市民税課☎334107

平成27年度から固定資産税の 税率は1.6%になります

■固定資産税の税率
(改定前) 1.5% ↓ (改定後) 1.6%
■税率改定の理由
なぜ1.6%なのか?

固定資産税の税率は、平成17年8月1日の市町村合併における協定で『固定資産税率は、1.6%とする。ただし、平成17年度から平成19年度までは1.4%とし、平成20年度から21年度までは1.5%とする。なお、社会情勢によっては、1.5%から1.6%に引き上げる時期が前後することもあり得る』とさ

れており、合併時の決定事項です。これまで1.5%になっていたのはなぜか?

合併協定に基づき平成20年度には税率を1.5%に引き上げましたが、その後起こったリーマンショックなどの影響により景気が冷え込んだため、なお書きによって本年度まで1.5%に据え置いてきました。

なぜ平成27年度からなのか?

本市の財政状況は、他の地方都市と同様に、超高齢化社会の進行に伴う社会保障経費の増大が著しく、市民サービスを維持していくためには、歳入の確保が重要な課題となっています。また、平成27年度が3年ごとの土地・家屋の評価替えの年で評価額の下落が見込まれることから、負担感の軽減に繋がると判断し、平成27年度からとしました。

窓

市民課

3月下旬の休日に窓口を開設

例年、年度末(3月下旬)は、就学や転勤など一年を通じて最も引っ越しの多い時期です。この時期は、住所変更の手続きが集中し窓口が大変混み合うため、来庁された人をお待たせすることになってしまいます。

このため、市では引っ越しシーズンにおける窓口混雑の緩和と住民の利便性の向上を図るため、3月下旬の休日にも窓口を開設します。

とき 3月21日(土)・22日(日)・28日(土)・29日(日)

午前8時30分〜午後5時15分

取扱業務 本庁 市民課窓口

○住所変更(転入・転出・転居)に伴う住民異動届の受付と、これに関連する業務
○住民票、印鑑登録証明書、戸籍謄抄本、所得証明書の発行業務
○戸籍届出の受付(預かりのみ)
○パスポートの交付 午前9時〜午後4時45分(申請は平日のみ)

○小中学校の転校に関連する業務(住所変更に伴うものに限ります)

○市民税の申告など右記の取扱業務以外の業務は取扱いできません。

※休日であるため、他の機関への問い合わせが必要な業務については、取り扱えない場合があります。

※毎週木曜日の窓口延長は実施中です。
問合せ 市民課☎334110

福祉・健康

八代市国民健康保険 運営協議会委員の募集

八代市の国民健康保険事業の運営について重要な事項を審議する「国民健康保険運営協議会」の委員を募集します。

資格 八代市の国民健康保険加入者で市内在住の20歳以上の人(ただし、学生は除く)
任期 4月1日〜29年3月31日
協議会開催 年3回程度

募集人数 2人(応募多数の場合は書類選考により決定)

選考方法 書類選考(作文など)
募集期間 2月2日(月)〜27日(金)

※郵送の場合は、2月27日(金)消印有効
申込方法 国保ねんきん課で配布している申

込書に必要事項を記入し、作文と併せて同課へ提出(郵送可)。申込書と原稿用紙は市ホームページからもダウンロード可)
問合せ 国保ねんきん課☎334113

介護技術教室 参加者募集

高齢者を介護している家族や介護に関心のある人を対象に、介護教室を開催します。参加費は無料です。お気軽にご参加ください。

■食事・口腔ケアの介助について

とき・ところ 2月5日(木)午前9時30分〜11時30分・農事研修センター、5日(木)午後1時30分〜3時30分・代陽公民館

■安全な移動・移乗について

とき・ところ 2月19日(木)午前9時30分〜11時30分・昭和公民館、19日(木)午後1時30分〜3時30分・植柳公民館

定員 各会場20人程度

申込み ケアパーク☎353300

問合せ 長寿支援課☎334436

ごみ非常事態宣言継続中

家庭ごみ収集量の前年比較

期 間	燃えるごみの 収集量	1人1日当たりの 燃えるごみの量
H25年12月	1,568 t	477 g
H26年12月	1,583 t	488 g
比 較	15 t	11 g

家庭ごみ収集量の「ごみ非常事態宣言前」との比較

期 間	燃えるごみの 収集量	1人1日当たりの 燃えるごみの量
H21年8月~22年7月	19,127 t	490 g
H26年1月~26年12月	17,642 t	461 g
比 較	-1,485 t	-29 g

問合せ ごみ対策課☎34-1997

2月 市民カレンダー

ご確認ください



各種乳幼児健診はすべて 13:00 開始です。

場所は、以下のとおり

旧八代市・坂本町の方は◇八代市保健センター ☎32-7200
千丁町・鏡町・東陽町・泉町の方は◆八代市鏡保健センター ☎52-5277

日 Sun	月 Mon	火 Tue	水 Wed	木 Thu	金 Fri	土 Sat
<p>♥妊婦さんへ思いやりを 右下のマタニティマークをつけている人は、妊婦さんです。「電車などで席を譲る」「タバコは控える」など、思いやりある心遣いをお願いします。</p>	<p>母子健康手帳交付 毎週火曜日 受付 9:45~10:00 <於: 八代保健センター></p>			<p>毎週木曜 エイズ検査実施 13:00~16:00 要予約 八代保健所 ☎33-3229</p> <p>毎週木曜は窓口延長実施中 市民課・こども未来課 市民税課・国保ねんきん課 19:00まで</p>		
1	2	3	4 ◇1歳6ヵ月児健診(八代保) H25.6/21~6/30生	5 ◇7ヵ月児健診(八代保) H26.6/4~6/16生	6 ◇4ヵ月児健診(八代保) H26.9/16~9/25生	7
	個別健康相談(要予約) 育児:午前 成人:午後 <於: 八代・鏡保健センター>			夜間納税窓口 17:30~19:00		
8 資源の日 日曜日版	9 □献血 郡築公民館 10:00~12:00 向春苑 13:30~15:30	10 ◇3歳児健診(八代保) H23.8/30~9/13生	11 建国記念日 毎月11日は 人権を確かめ合う日 	12 ◇2歳児歯科健診(八代保) H24.10/17~11/6生 ◇離乳食教室 10:00~11:30 対象:2回食以上の乳児とその保護者 (要予約: 八代保☎32-7200)	13 □献血 JA やつしろ本所 10:00~12:00 サンテック八代工場 13:30~15:30	14
	個別健康相談(要予約) 育児:午前 成人:午後 <於: 八代・鏡保健センター>	母子健康手帳交付 受付 9:45~10:00 <於: 鏡保健センター>		夜間納税窓口 17:30~19:00		
15 	16	17 ◇4ヵ月児健診(八代保) H26.9/26~10/6生	18 ◇7ヵ月児健診(八代保) H26.6/17~6/27生 ◆4ヵ月児健診(鏡保) H26.9/14~10/17生	19 毎月19日は食育の日 ◇1歳6ヵ月児健診(八代保) H25.7/1~7/10生	平成27年度特定健診・がん検診の申し込みは済みまたはまだの人は2月27日(金)までに申し込みましょう。詳細は八代保健センター☎32-7200	
	個別健康相談(要予約) 育児:午前 成人:午後 <於: 八代・鏡保健センター>			夜間エイズ検査 17:00~19:00 要予約 八代保健所 ☎33-3229		
22 資源の日 日曜日版	23 □献血 イオン八代ショッピングセンター 10:00~11:30, 12:45~16:00	24 ◇2歳児歯科健診(八代保) H24.11/7~11/23生	25 ◇7ヵ月児健診(八代保) H26.6/28~7/8生	26 夜間納税窓口 17:30~19:00 ◇3歳児健診(八代保) H23.9/14~9/25生 ◆1歳6ヵ月児健診(鏡保) H25.7/1~8/20生 □献血 八代ホワイトパレス 10:00~11:30, 12:45~16:00	27 ◇4ヵ月児健診(八代保) H26.10/7~10/16生	28
	個別健康相談(要予約) 育児:午前 成人:午後 <於: 八代・鏡保健センター>	母子健康手帳交付 受付 9:45~10:00 <於: 鏡保健センター>				

休日在宅当番医
診療時間 9:00 ~ 17:00

日	病院名	町名	電話番号
1日	後藤胃腸科肛門科クリニック	迎町2	33-2661
	うえの胃腸科内科(小児も可)	本町2	33-1131
	八代中央クリニック	永碓町	32-8008
	武内外科胃腸科医院	氷川町	52-7811
8日	和田内科医院	氷川町	52-1860
	持永外科内科胃腸科医院	平山新町	35-2772
	増田内科・胃腸科(小児も可)	永碓町	62-8100
	八代敬仁病院	海士江町	34-7911
11日	上村整形外科医院	氷川町	62-3377
	緒方内科医院	氷川町	62-2013
	長谷川整形外科医院	海士江町	35-3125
	福満内科医院	松江町	35-0293
15日	たまり小児科	田中北町	35-2141
	島田産婦人科医院	鏡町	52-0153
	保田医院	鏡町	52-0037
	高橋医院	坂本町	45-2323
22日	高野整形外科	本町1	32-2014
	西医院	郡築4番町	37-0157
	まきたクリニック(小児も可)	竹原町	45-9120
	黒田耳鼻咽喉科医院	鏡町	52-8787
28日	前田内科医院	鏡町	52-1310
	井上医院	東陽町	65-2121
	田中泌尿器科外科医院	錦町	33-1100
	鶴岡胃腸科内科	日置町	31-5000
	浜田呼吸器科内科クリニック(小児も可)	大村町	31-7622
	よかと整形外科リウマチクリニック	鏡町	46-8110
	尾田内科医院	鏡町	52-8011

※休日在宅医は、変更になる場合があります。受診の際は、事前にテレホンサービスで確認し、当番医に連絡をお願いします。

八代市医師会 ☎34-7001 八代郡医師会 ☎52-2233

★ 休日歯科診療 ☎31-8020

八代歯科医師会口腔保健センター(上野町、旧県道沿い)
診療時間 日曜・祝祭日の 10:00 ~ 16:00

急病のときは

● 夜間急病

八代市夜間急患センター☎31-6999をご利用ください。
(平山新町、国道3号沿い:中九州短期大学となり、八代市医師会立病院内)
診療科目:内科、小児科、外科、整形外科
診療時間:月曜から土曜の 19:00 ~ 22:00
★小児科は、日曜・祭日も診療を行います。5月連休、年末年始は休診。

● 小児救急電話相談 (19:00 ~ 24:00)

○ お子様の急病には #8000 番(ダイヤル回線の場合 ☎096-364-9999) をご利用ください。

ご相談ください

● こども発達相談

子育てしていく上での困り感(言葉が出ない、落ちつきがないなど)のある人は、ご相談ください。必要に応じて、心理相談員が相談に応じます。

☎32-7200(八代保健センター) ☎52-5277(鏡保健センター)

● こころの健康相談

眠れないなどストレスによるこころの不調やうつ病などに悩んでいませんか。心理士による無料のこころの健康相談を行います。

2月12日(木) 9:30~12:00

2月23日(月) 13:00~16:30

要予約: 八代保健センター☎32-7200

● 精神保健相談

心の健康に関する相談(眠れない、意欲がないなど)や精神疾患(うつ病、統合失調症など)について、精神科の専門医師による無料相談を行います。

2月10・27日 14:00~16:00

要予約: 八代保健所☎33-3229

熊本県風しん対策事業 実施中

先天性風しん症候群の発生予防のため、下記事業が行われています。

1. 風しん抗体検査事業(対象者は検査料無料)

実施期間 実施中~平成27年2月28日

対象者 ①主として妊娠を希望する女性
②①に該当する女性の配偶者など、生活空間を同一にする頻度が高い同居者
③風しんの抗体価が低い妊婦の配偶者などの同居者
※①~③の人で下記に該当する場合は対象外
・過去に風しんの抗体検査を受けたことがある
・風しんの予防接種歴がある
・風しんの既往歴がある

2. 風しん予防接種助成事業(対象者には費用の助成あり)

実施期間 実施中~平成27年3月10日

対象者 八代市に住民票があり、①または②の該当者
①上記の風しん抗体検査を受けた結果、予防接種を受けた方がよいと言われた人
②過去の風しん抗体検査で、HI抗体価が16倍以下相当だった人のうち、妊娠を希望する女性

※詳細は市ホームページ、または各保健センターにお尋ねください。

八代保健センター☎32-7200/鏡保健センター☎52-5277

人口と世帯

12月末日現在
人口 131,490人
男 61,227人
女 70,263人
世帯数 54,226戸

火災・救急情報

● 火災救急件数
(12月末日現在)
火災 33件
救急 5,849件

● 火災情報テレホンサービス
☎ 0180-999-194
<http://www.yatsushiro-fd.com/>

納税情報

● 今月の納税 納期限 2月28日(土)
国民健康保険税 11期

納付場所: 本庁、各支所、各出張所、市内の各銀行、信用組合、信用金庫、労働金庫、農業協同組合、九州管内のゆうちょ銀行・郵便局(沖縄を除く)

● 夜間納税窓口開設(実施日はカレンダー内に表示)
場 所: 市役所本庁1階納税課
※安全、便利、確実な口座振替に加入しましょう
問合せ 納税課 ☎33-4109

2/11(水) 建国記念の日のごみ収集・施設受付

● 「燃えるごみ」の収集はお休みです。
● 「資源の日」の収集
八代・坂本・泉・東陽地域で2/11(水)が資源の日になっている町内は別日に振替です。町内の収集カレンダーをご確認ください。

● ごみの持ち込み受付
市清掃センターと樹木剪定くずリサイクル施設、クリーンセンター(氷川町)はお休みです。

《問合せ》ごみ対策課(清掃センター内) ☎32-4675
または各支所市民環境課/クリーンセンター ☎62-3304





まつむら さくら
松村 咲来 さん

(鏡中2年)

夢 トーク Talk

将来は
英語を活かした
仕事がしたい

八代市ジュニア友好派遣団の一員として、平成26年12月19日から24日までの日程で八代市の友好都市である中国の北海市などを訪問しました。

学校訪問では二ラがたくさん入った水ギョウザと一緒に作り、良い思い出になりました。また、街にはビルも多くとても発展しているように見えました。

中国では、英語で会話をしてきました。将来は好きな英語を活かした仕事がしたいと思います。

公的年金受給者も 児童扶養手当の受給対象に

ひとり親家庭などに支給される「児童扶養手当」は、これまで公的年金を受給する人は手当を受給できませんでしたが、平成26年12月以降は、年金額が児童扶養手当より低い人は、その差額分の児童扶養手当を受給できるようにになりました。

児童扶養手当を受給するためには、申請が必要ですが、詳しくは、こども未来課へご相談ください。

問合せ こども未来課 ☎ 33 8 7 2 1

いつまでフェスタ2015

男女共同参画社会をめざして、今年も開催します。

とき 2月8日(日) 午前10時～
ところ やつしろハーモニーホール

内容 第1部 八代みらいネットによるワークショップ
第2部 笑って考えよう、生活と仕事「何かおもしろい？」を解決するヒント

講師 イクメン東大教授(東京大学大学院総合文化研究科) 瀬地山角氏

入場料 無料
※手話通訳・託児あり(託児は2月2日(月)まで予約 対象:1歳~就学前)

申込み 人権政策課 ☎ 30 1 7 0 1

Mail gender-equal@city.yatsushiro.lg.jp

認知症サポーター養成講座

「認知症サポーター」とは、認知症の人や

家族を温かく見守る応援者です。

講座では、認知症の症状・診断・予防や接し方など、基本的なことを分かりやすく説明します。どなたでもお気軽にご参加ください。

とき 2月21日(日) 午前10時～11時30分
ところ ふくしステーション千の穂 2階会議室

定員 30人程度(要申込み) 参加無料
※「テキスト」と「オレンジリング」を配布
申込み 八代市地域包括支援センター

くまがわ ☎ 35 1 1 1 1
長寿支援課 ☎ 33 4 4 3 6

認知症サポーター ステツプアップ講座 参加者募集

認知症サポーター養成講座を受講した人の中で、さらに知識を深め、今後地域で認知症の人や家族を応援するために、自分に何ができるか、一緒に考える人を募集します。

とき 3月4日(水) 午前10時～午後4時
ところ やつしろハーモニーホール 大会議室A・B

内容 傾聴について学ぶ。
傾聴の意味と基本的な心構え
認知症高齢者と介護者の傾聴 など

定員 80人程度 ただし認知症サポーター養成講座受講済の人が民生委員の人

申込み 長寿支援課 ☎ 33 4 4 3 6

若年性認知症の家族会

若年性認知症の人を介護している家族の人、日々の不安や心配事などを一人で悩まない・抱え込まないで、気軽に話しに来てみま

せんか。

とき 2月28日(土) 午後1時30分～
ところ 平成病院デイケアセンター(カモミール) 集合・外来待合室

定員 30人程度
参加費 無料
申込み 2月21日(日)までに平成病院認知症疾患医療センター ☎ 32 8 1 7 1 へ

問合せ 長寿支援課 ☎ 33 4 4 3 6

サンライフ八代 短期講座

■中高年筋力トレーニング教室(男女不問)
幾つになっても鍛えることで改善できます。筋トレにより筋肉量と柔軟性が増し、認知症予防や転倒防止にもなります。

とき 2月14日(土)・21日(土)・28日(土) 午前10時～正午 全3回
ところ サンライフ八代1階トレーニング室

服装 動きやすい服装、トレーニングシューズ
受講料 500円

定員 10人
申込み 2月3日(火)午前8時30分から受講料を添えてサンライフ八代へ来館(電話申込み不可)

■サンライフ八代職業相談セミナー
求職者が再就職活動を行うことができるよう、再就職に必要な基本的ノウハウを学びます。

とき 2月20日(金) 午後1時30分～3時
ところ 研修室

対象 18歳以上
持参品 受給資格者証 ※雇用保険受給手続き

き中の人は、このセミナー参加で求職活動実績となります。

費用 無料

定員 50人

申込み 2月3日(火)午前8時30分からサンライフ八代☎327171へ(電話申込み可)

■親子パン作り講座

おひなまつりパンとお菓子

とき 3月1日(日) 午前9時30分〜午後0時30分

講師 木本早苗氏

費用 1000円(別途材料費700円)

定員 16組(親1人、子1人で1組)

申込み 2月3日(火)午前8時30分から受付、費用を添えてサンライフ八代へ来館(電話申込み不可)

熊本さわやか大学校 八代校入学生募集

1年間にわたる幅広い学習や体験を通して、生きがい再発見、社会参加、新たな交流のきっかけづくりをしませんか。

対象 県内在住で学習意欲のある60歳以上の人(昭和30年4月1日以前生まれ)

定員 80人

募集期間 2月2日(月)〜3月2日(月)必着

内容 講座は年間40回、テーマは毎回異なります

受講期間 4月〜28年3月

毎週火曜 午後1時30分〜3時30分

ところ やつしろハーモニーホール

料金 入学金5000円

受講料15000円(入学時に一括納付)

申込方法 市長寿支援課で配布するパンフ

レットにそってお申し込みください。

問合せ 熊本さわやか長寿財団 ☎096(354)3083

地域版 依存症家族ミーティング

アルコール・薬物・ギャンブルなど依存症を抱える家族が、依存症について正しい知識や家族の対応について学び、同じ悩みや体験を持つ家族との交流を通して、家族が健康で自分らしい生活を送れるように開催します。

とき 3月4日(水) 午後2時〜4時

ところ 八代保健所 1階会議室

内容 講話と交流会

講師 熊本ダルクセンター長 田邊忠司氏

参加費 無料(申込み不要。当日会場へ)

問合せ 県精神保健福祉センター ☎096(386)1166

自死遺族支援を考える 講演会と遺族交流会

家族や大切な人を自死で亡くした人への理解を深めるための講演会と、遺族の交流会を開催します。

とき 2月3日(火) 講演会:午後1時〜2時45分 交流会:午後3時〜4時30分

ところ ウイングまつばせ 1階視聴覚室 (宇城市松橋町大野85)

対象者 大切な人を自死で亡くした人、自死遺族支援に関心のある人

※交流会は遺族のみです

問合せ 県精神保健福祉センター ☎096(386)1166

産業・労働

フードバレーやつしろ ジビエ講習会

ジビエは、フランス語で、鹿や猪など食用の野生鳥獣を意味します。

本市の中山間部では、脂肪が少なく栄養価が高い鹿や猪などが生息しています。

現在、ジビエ料理は世界中で注目されている料理の一つで、昨年の日本の世相を象徴する「今年の一皿」に選ばれています。

一方、鹿や猪などによる鳥獣被害が多発し、収穫前の畑が荒らされるなど全国的に甚大な被害が報告されています。そのため、鹿や猪の肉を使ったジビエ料理などを研究して、ジビエの販路の拡大を図ることにより、鳥獣被害の防止に寄与します。

とき 2月16日(月) 午後1時30分〜3時

ところ 太田郷公民館 講堂

議題 野生獣の食肉利活用の必要性・ジビエの美味しさと安全性を両立させる調理法

講師 藤木徳彦氏

(日本ジビエ振興協議会理事長 エスポワールオーナーシェフ)

定員 100人程度

申込み 2月6日(金)までに、氏名・連絡先を

電話・FAXで市フードバレー推進課

☎33780 FAX 328944へ

必ずチェック最低賃金
使用者も、労働者も

熊本県最低賃金が改正されました。

地域別最低賃金(26年10月1日)

熊本県最低賃金 時間額677円

産業別最低賃金(26年12月15日)

電子部品・デバイス・電子回路 電気機械器具、情報通信機械器具製造業

自動車・同附属品製造業、船舶製造・修理業、船用機関製造業

百貨店、総合スーパー 時間額775円

※産業別最低賃金には、適用範囲があります。

問合せ 熊本労働局労働基準部賃金室 ☎096(355)3202

八代労働基準監督 ☎323151

最低賃金

ワン・ストップ無料相談

熊本県最低賃金総合相談支援センター ☎860-0801 熊本市中央区安政町8-16村瀬海運ビル7階 熊本県社会保険労務士会 ☎096(324)1124

中小企業を応援する
業務改善助成金

事業場内の最も低い時間給を40円以上引き上げる計画と、就業規則の改正や労働能率の増進に資する設備の導入など業務改善に要する経費が10万円以上の計画を労働者の意見を聞いて策定する中小企業に対して、賃金引き上げに資する業務改善を支援します。

就業規則の作成、労働能率の増進に資する設備・機器の導入、研修などの実施に係る経費の2分の1(下限5万円、上限100万円)を助成します。

問合せ 熊本労働局労働基準部賃金室 ☎096(355)3202

問合せ 熊本労働局労働基準部賃金室 ☎096(355)3202

問合せ 熊本労働局労働基準部賃金室 ☎096(355)3202

問合せ 熊本労働局労働基準部賃金室 ☎096(355)3202

問合せ 熊本労働局労働基準部賃金室 ☎096(355)3202

問合せ 熊本労働局労働基準部賃金室 ☎096(355)3202

問合せ 熊本労働局労働基準部賃金室 ☎096(355)3202

問合せ 熊本労働局労働基準部賃金室 ☎096(355)3202

問合せ 熊本労働局労働基準部賃金室 ☎096(355)3202

問合せ 熊本労働局労働基準部賃金室 ☎096(355)3202

問合せ 熊本労働局労働基準部賃金室 ☎096(355)3202

平成27年度 環境保全型農業 直接支払交付金説明会

環境保全型農業への取組みを検討する農業者へご参加
ください。

問合せ 農業生産流通課 ☎ 33-8751

とき(所要時間約90分)	ところ
2月25日(水) 19:30	JAやつしろ南部営農センター 大会議室
2月26日(木) 19:30	JAやつしろ中央営農センター 大会議室
2月27日(金) 19:30	JAやつしろ北部総合営農センター 大会議室
3月2日(月) 19:30	太田郷公民館 会議室A・B
3月4日(水) 19:30	八代市東陽定住センター 大研修室
3月5日(木) 19:30	坂本支所 会議室

農業委員会委員 選挙人名簿の縦覧

1月1日現在で申請された農業委員会委員
選挙人名簿を縦覧できます。

縦覧・異議申出期間

2月23日(月)～3月9日(月) 午前8時30分～
午後5時 (土日も縦覧できます)

縦覧場所・問合せ

選挙管理委員会事務局(千丁支所2階)
☎ 331663

家畜伝染病予防法に 基づく定期報告

家畜を飼養している人は、家畜伝染病予防
法の規定により、年に1回その飼養頭羽数
(2月1日時点)を県に報告しなければなり

ません。小規模飼養者で家畜を飼養している
人は、2月18日(水)までに市農業生産流通課 ☎
338751へ連絡をお願いします。

小規模飼養者

- 1頭以下…牛、水牛、馬
- 5頭以下…めん羊、山羊、豚、いのしし、鹿
- 100羽未満…鶏、あひる・あいがも、七面
鳥、うずら、ほろほろ鳥、きじ
- 10羽未満…だちょう

仕事を探している皆さんへ 就職面接会

とき 2月18日(水) 午後1時30分～3時30
分 受付…1時～

ところ 八代ホワイトパレス

内容 八代地域の求人事業所約25社と仕事
探しをしている人との就職面接会

※事前申込みは不要。履歴書は複数枚用意さ
れることをお勧めします。

主催 ハローワーク八代、八代市、八代商
工会議所、八代市商工会、熊本労働局

問合せ ハローワーク八代 ☎ 318609

パートタイム 労働法が変わります

27年4月1日施行の主な改正のポイント

1 パートタイム労働者の公正な待遇の確保

- ・正社員と差別的取扱いが禁止されるパート
タイム労働者の対象範囲の拡大。
- ・パートタイム労働者の待遇と正社員の待遇
を相違させる場合は、職務の内容、人材活用
の仕組み、その他の事情を考慮して、不合理
と認められるものであつてはならない。

2 パートタイム労働者の納得性を高めるた

めの措置

- ・パートタイム労働者を雇い入れたときは、
雇用管理の改善措置の内容について、事業
主が説明しなければならない。

3 パートタイム労働法の実効性を高めるた
めの規定の新設

- ・雇用管理の改善措置の規定に違反している
事業主が、厚生労働大臣の勧告に従わない
場合は、厚生労働大臣は事業主名を公表す
ることができる。

参照 パート労働ポータルサイト

URL <http://part-tanjikan.mhlw.go.jp/>

問合せ 熊本労働局雇用均等室
☎ 096(352)3865

平成27年度八代実業専門学校 入学願書受付中

- 総合ビジネス科(1年・2年コース)
 - 福祉医療事務科(1年・2年コース)
 - 美容師養成科(2年コース) 中卒以上
 - 調理師養成科(1年コース) 中卒以上
- ※各種奨学金制度があります。

問合せ ☎ 3318000 FAX 3318001

統計

統計調査の登録調査員募集

あらかじめ登録し、調査実施の際に統計調
査員として活動できる人を募集します。

仕事内容 世帯や事業所への調査票配布・回
収と調査票の点検など

応募資格 ①市内在住の20～74歳で調査活動
のできる健康な人 ②調査で知り得たこと

など秘密の保持ができる人 ③警察・選挙・
税務事務に従事していない人
報酬 国の基準により支払います。
申込み 文書統計課 ☎ 334174

消費生活

身近な相談員育成セミナー

高齢者や障がい者の消費者トラブルを防ぐ
には、まわりの人の見守りが重要です。この
セミナーは見守りにおける「気づき」のポイ
ントや相談機関へのつなぎ方などを紹介しま
す。お誘い合わせのうえ、ご参加ください。

■第2回

とき 2月19日(木) 午後2時～4時

ところ 市役所 5階大会議室A

内容 「最近の相談事例」「人生のエンデ
ィングについて(終活のすすめ、介護、施設
の選び方など)」など

申込み 市民活動支援課 ☎ 334482

九州・沖縄地区一斉! 境界トラブル無料相談所

法務局職員と土地家屋調査士が土地の境界
に関するトラブルで悩んでいる人の相談に応
じます。相談は無料で、相談の内容についての
秘密は固く守られます。事前予約をお勧め
します。

とき 2月15日(日) 午前10時～午後3時

ところ 熊本地方法務局八代支局 1階登記
事務室

申込み 2月13日(金)午後5時までに熊本地方
法務局八代支局 ☎ 322654へ

新市誕生 10 周年記念

第 21 回
九州国際スリーデーマーチ
2015
参加者募集

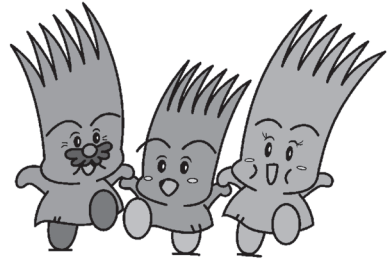

とき 5月8日(金)・9日(土)・10日(日)

※雨天決行

ところ 球磨川河川緑地

コース 8日: 40km・20km・10km・5km
9日: 40km・20km・10km・5km
10日: 30km・20km・10km・5km

事前申込み 2月2日(月)～4月17日(金)

※参加費が必要です。

URL <http://3day.yatsushiro.jp/>

問合せ 九州国際スリーデーマーチ実行委員会 (市観光振興課内) ☎334132

フレンドリーやつしろ主催講座
受講生募集

ところ フレンドリーやつしろ

※パソコン講座のみ宮嶋メモリアルホール

内容 下表のとおり

費用 教材費は別途必要です。受講料は入会時、一括納入です。

※託児無料(満2歳～就学前6歳)は受付時に申込み。

に申込み。

平成27年度 フレンドリーやつしろ主催講座					
曜	講座名	回数/月	募集人数	時間	受講料(6ヵ月)
月曜	モーハラフレンドリー	3第1・2・3	30	14:00～16:00	5700円
	ヨーガセラピー	3第2・3・4	17	14:00～16:00	5700円
	抒情歌を歌おう会	2第2・4	20	13:00～15:00	3800円
	ウクレレ	2第1・3	20	19:00～21:00	3800円
	着物着付け	2第2・4	18	19:00～21:00	3800円
火曜	リラクゼーションヨーガ	3第1・2・3	20	10:00～12:00	5700円
	インド式ヨーガ	3第2・3・4	30	19:00～21:00	5700円
	かんたん手作りパン	1第1	20	19:00～21:00	2000円
水曜	アロマセラピー	1第1	20	10:00～12:00	2000円
	リズム&ダンス	3第1・2・3	30	10:00～12:00	5700円
	ガラスアート	2第2・4	20	10:00～12:00	3800円
	季節の料理とおかし	2第2・4	20	10:00～12:00	3800円
	書道	2第2・4	20	14:00～16:00	3800円
	パソコン講座 (宮嶋メモリアルホール)	3第1・2・3	20	19:00～21:00	5700円
木曜	家族のための健康料理	2第1・3	24	10:00～12:00	3800円
	パッチワーク	2第1・3	20	10:00～12:00	3800円
	英会話	2第2・4	20	10:00～12:00	3800円
	バレエストレッチ	3第1・2・3	30	14:30～16:30	5700円
	基礎から学ぶペン習字	2第2・4	20	19:00～21:00	3800円
金曜	着付け	2第1・3	18	10:00～12:00	3800円
	手づくりパン	2第1・3	20	10:00～12:00	3800円
	社交ダンス ひまわり	3第1・2・3	20	10:00～12:00	5700円
	かぎ針編み	2第1・3	18	14:00～16:00	3800円
	介護予防にいい太極拳	3第1・2・3	30	14:00～16:00	5700円
土曜	ヒップホップジャズダンス	3第1・2・3	30	20:00～21:00	5700円
	やさしくできる家庭料理 (男性参加可)	1第1	20	10:00～12:00	2000円
	体にやさしいパン作り	1第3	20	10:00～12:00	2000円
	骨盤エクササイズ	2第1・3	30	10:00～12:00	3800円
	中国語講座	2第1・3	20	10:00～12:00	3800円

申込み 来館か電話でお申し込みください。
(定員になり次第終了)

問合せ フレンドリーやつしろ ☎356460

清水町2-94

フレンドリーやつしろ
短期講座

■「グラスアートで作るやさしいお雛さま」

とき 2月16日(月) 午前10時～正午

講師 清水洋子氏

受講料 350円(別途教材費1500円)

定員 20人

※作品見本はフレンドリーやつしろに展示中

申込み フレンドリーやつしろ ☎356460

へ来館か電話で申込み。受講料・教材費は
受付時に一括納入。無料託児(満2歳～就
学前6歳)は受付時に申込み。

八代城跡群
国史跡指定記念シンポジウム

古麓城から麦島城、八代城へ

八代城跡群を見れば、日本の城がわかる！

日本を代表する城郭研究者が最先端の研究

成果に基づき、国指定史跡「八代城跡群」に

ついて分かりやすく解説、講演します。講演

後、研究者が一堂に会してシンポジウムを開

催します。

とき 2月7日(土) 午後1時30分～4時45

分 開場・受付: 0時30分

ところ 厚生会館 ホール

■講演・講師

基調講演「八代城跡群の指定について」文化

庁文化財調査官 浅野啓介氏

講演①「日本の城の歴史が一目でわかる!!八

代城跡群の移り変わりの特徴」滋賀県立大

学教授 中井均氏

講演②「麦島城跡出土の平櫓について」熊本

大学名誉教授 北野隆氏

■パネルディスカッション

「八代の宝・八代城跡群の意義を考え、まち

づくりを活かそう」

パネリスト 浅野啓介氏、北野隆氏、中

井均氏

コーディネーター 織豊期城郭研究会 加

藤理文氏

※小学生以下は保護者同伴

参加料 無料

問合せ 文化まちづくり課 ☎334533

八代サミット
パネルディスカッション

チャンス到来!活かせるか?八代

私ならこの一手!

八代妙見祭のユネスコ無形文化遺産登録を

チャンスと捉え、今後の八代の活性化を図る

方策を討論します。ぜひご来場ください。

とき 3月1日(日) 午後3時

ところ やつしろハーモニーホール

参加料 無料

問合せ 文化まちづくり課、八代経済開発同

友会 ☎325620

博物館展示案内(2月)

問合せ 博物館 ☎34-5555

特別展示室	◆八代小中特別支援学校書写展 (八代教育研究会書写部会)	開催中～2/1(日)
	◆冬季特別展覧会 お姫さまの婚礼道具	2/6(金)～3/22(日)
常設展示室	◆八代焼 IV 飲食の器	開催中～3/22(日)
	◆古文書を読む V 西山宗因の世界	開催中～3/29(日)
	◆信仰のかたち II 釈迦院の仏神像	開催中～3/29(日)
	◆やつしろ遺跡めぐり IV 古墳時代の技	開催中～3/29(日)
	◆和紙の世界 V 千代紙	開催中～4/5(日)
	◆一間羽子板	開催中～3/29(日)
	◆米作りの道具	開催中(通年)
	◆松井文庫 V 古典文学の世界	開催中～3/15(日)
2月の休館日 2月、9月、16日、23日		
博物館ホームページ http://www.city.yatsushiro.kumamoto.jp/museum/		

宝くじおしゃべり音楽館へ想いのスクリーンミュージック

とき 3月7日(出) 午後6時30分開演

開場: 6時

ところ 厚生会館 ホール

出演 島田歌穂、小原孝、清水ミチコ、宝くじポップスオーケストラ(指揮: 藤野浩一)、八代少年少女合唱団(地元出演)

入場料 一般 2500円

高校生以下 1500円

(当日500円増)

※宝くじの助成で、特別料金です。

※4歳以上から入場できます。

※前売りで完売した場合は、当日券はありません。

プレイガイド 厚生会館、千丁文化センター、

鏡文化センター、メガネのみやぎき、庄野

学生堂八代店、珈琲店ミック、日奈久ゆめ

倉庫

厚生会館 ホワイエコンサート

高橋佐知ピアノコンサート

とき 2月20日(金) 午後1時

問合せ 厚生会館 ☎323196

第15回かがみふるさと音楽祭

「ふるさと」への愛郷心を育み大切にしたという想いを込めて『みんなのでつくる音楽祭』として始まった市民参加型の自主文化事業です。

今回も市内で活動している音楽団体が多数参加します。幅広いジャンルの音楽を一度に聴くチャンスです。また、特別ゲストも出演します。市ホームページをご覧ください。

とき 2月22日(日) 午後1時30分開演

開場: 1時



主催 八代市、熊本県、自治総合センター
問合せ 厚生会館 ☎323196

八代の歴史を学ぶ講座 茶庭と茶の湯を体験する

とき 2月15日(日)午前9時30分～11時30分

ところ 松浜軒

内容 茶の湯(点て方と頂き方体験)

・松井神社(八代城の北の丸跡で、細川三斎が植えたという臥龍梅や三斎時代の茶庭がある) 散策

・八代城主松井家の夫人たちが所持した江戸時代の雛人形を鑑賞

参加費 500円(当日徴収)

定員 20人程度(小学生以下は保護者同伴)

※茶席は数に限りがあります。定員になり次第、受付を終了します。

申込み 2月13日(金)午後5時までに、電話や

FAX、メールなどで申込みください

申込先 文化まちづくり課

〒866-8601松江城町1-25

☎3345333 FAX334516

Mail bunka@city.yatsushiro.lg.jp

平成27年度 小中学生に対する就学援助制度

経済的理由で就学が困難な児童や生徒の保護者に対して、就学に必要な学用品費・修学旅行費・給食費・医療費(学校保健安全法に

定められた病気のみ)などにかかる費用を援助する制度があります。

生活保護法の要保護者に達する程度で生活困窮世帯で、次の要件に該当する人が申請の対象となります。

○生活保護が停止・廃止となった人

○個人事業税・市民税・固定資産税・国民健康保険税の減免対象者

○国民年金保険料納付の免除対象者

○児童扶養手当受給者(所得状況により対象とならない場合があります)

○その他 収入が不安定な人や、災害や長期療養などの特別な事情で生活が苦しく、学校費用の納付に困っている人

申込先 各小中学校 ※これまで援助を受けていた人で27年度も引き続き援助を希望する人も新たに申請が必要です。

問合せ 学校教育課 ☎336847

各小中学校

八代市文化協会の 新規・継続加入

市文化協会では、27年度の新規加入と継続加入希望団体を募集します。

新規加入を希望する団体は、会則や会員名簿、活動内容のわかる書面を添えてお申し込みください。

活動内容 市文化祭、まちの先生派遣事業、

文化事業の主催と後援、文化団体の交流促進、文化情報誌「文化やつしろ」の発行

加入資格 3人以上の会員を有する団体

申込締切日 2月13日(金)

提出先 文化まちづくり課(取次)

☎3345333

行事	と き	内 容	
市立図書館本館	0・1・2才児向けおはなし会	12日(木) 午前11時～	語り手：子羊文庫
	幼児・小学生向けおはなし会	7・14・21・28日(土) 午後3時～	
	昔あそびでタイムスリップ ～みんなであそぼう～	22日(日) 午前10時～ 2階大集会室	講師：小林博氏 対象：どなたでも 昔懐かしの遊びをみんなで遊ぼう
	ひなまつりおはなし会	28日(土) 午前10時30分～ 2階大集会室	対象：幼児～小学生 語り手：ひまわり文庫
	図書館講座	▶ 4日(木) 午前10時30分～…文学講座「山頭火と蓮田善明」 講師：前山光則氏 ▶ 19日(木) 午前10時30分～…歴史講座「ユネスコ無形文化遺産 能楽と八代」 講師：山崎 慎氏	
	ジョブカフェによる就活相談会	5日(木)・20日(金) (求人情報誌発行日) 午前10時～正午 ところ：1階談話コーナー	
せんちょう図書館	あかちゃん向けおはなし会 (赤ちゃん広場)	16日(月) 午前10時30分～ 23日(月) 午後2時30分～	語り手：いないいないばあの会
	幼児・小学生向けおはなし会	7・14・21・28日(土) 午後2時～	語り手：第1・2・3週 図書館員、第4週 山猫軒
	図書館まつり	28日(土)～3月22日(日)	トレジャーハンティングスタンプラリー 対象：小学生まで 展示：なりきりおひなさま顔出しパネル 図書展示：映画とドラマと本が好き～原作本を読もう～
かがみ図書館	あかちゃん向けおはなし会 (おはなしびよびよ)	6日(金) 午前11時～ 20日(金) 午後3時～	対象：0歳～未就園児 語り手：図書館員
	幼児・小学生向けおはなし会	1日(日) 14・28日(土) 午後2時～	対象：幼児～小学生 語り手：ぐるんぱ
	ジョブカフェによる就活相談会	9日(月)・23日(月) 午前10時～正午 ところ：学習コーナー奥	
施設点検休館日 市立図書館本館：25日(木) 特別整理休館日 市立図書館本館：17日(火)～18日(水)、せんちょう図書館：17日(火)、かがみ図書館：18日(水)			
移動図書館巡回日時	▶ 2日(月) 9:40 ひので保育園 10:15 金剛公民館 10:45 ま心苑		
	▶ 3日(火) 9:40 高島団地 10:10 築添団地 10:45 八代中央クリニック		
	▶ 4日(水) 9:40 妻島公民館 10:15 植柳公民館 10:45 偕老苑		
	▶ 5日(木) 9:40 竹原県職住宅 10:10 日本製紙太田郷社宅 10:40 日本製紙日置社宅		
	▶ 9日(月) 13:15 日奈久小 14:00 南部市民センター 14:30 保寿寮		
	▶ 10日(火) 13:15 郡築小 14:05 八千把公民館 14:30 海士江西村ビル		
	▶ 12日(木) 13:25 二見小 14:10 二見公民館 14:55 光嶺保育園		
	▶ 13日(金) 13:15 龍峯小 13:55 如見商店前 14:25 中次団地		
	▶ 16日(月) 13:15 昭和小 14:00 郡築11 八協連 14:35 井揚団地		
	▶ 17日(火) 13:15 八竜小 14:10 JA 坂本 14:50 グリーンパーク		
	▶ 18日(水) 13:15 東陽小 14:05 河俣山村広場 14:40 東陽せせらぎ		
	▶ 19日(木) 13:20 泉小中学校 14:00 市泉支所 14:30 泉運動広場		
	▶ 23日(月) 9:40 流漢川団地 10:05 すずらん苑 10:40 きぼうの里たいよう		
	▶ 24日(火) 9:40 JR 西宮アパート 10:10 市立病院 10:40 老人ホーム楽寿		
▶ 26日(木) 9:40 総合体育館 10:10 東中洲公園 10:40 あさひ園			
▶ 27日(金) 9:40 鏡しらぬい保育園 10:15 鏡体育館 10:45 古閑出 JA 倉庫			
図書資料の返却を忘れずに ▶ 図書の貸出期間は、借りた日を含めて15日間です。多くの人が利用できるよう、早めの返却をよろしくお願いします。			
図書館行事は原則無料 問合せ 市立図書館本館 ☎ 32-3385 せんちょう図書館 ☎ 46-1901 かがみ図書館 ☎ 52-5567			

4月から開始 図書館新サービスを

開館時間の2時間延長

(現行) (新)

平日 午前9時30分～午後6時 ⇒ 午前9時30分～午後8時
土日祝 午前9時30分～午後5時 ⇒ 午前9時30分～午後7時

開館日の増加

開館日4日増
年末年始休館日を6日間から2日間に短縮します。

(現行) (新)
12月29日～1月3日 ⇒ 12月31日～1月1日

Wi-Fi サービス (本館のみ)

館内でPCやスマホなどをインターネットに接続し、図書の検索や予約などができます。

図書館3館特別整理休館

市立図書館本館：2月17日(火)～18日(水)
せんちょう図書館：2月17日(火)
かがみ図書館：2月18日(水)

市立図書館本館・せんちょう図書館・かがみ図書館は、蔵書点検のため2月17日(火)から18日(水)まで休館します。

2月は 北方領土返還運動全国強調月間

ホームページ
URL <http://www.hoppou.go.jp/>
問合せ 北方領土問題対策協会
☎ 03(3843)3630

熊本城マラソンの交通規制や 渋滞にご注意ください

2月15日(日)、熊本市で「熊本城マラソン2015」が開催されます。

大会当日は、長時間にわたる大規模な交通規制が行われます。これに伴い、マラソンのコース沿線以外の通行可能な道路でも大規模な渋滞が予想されます。

熊本市内への通行には公共交通機関の利用などにご協力をお願いします。

※交通規制の詳細はホームページで確認を、URL <http://kumamotojyo-marathon.jp/>
問合せ 熊本城マラソン実行委員会事務局
☎ 096(328)2373

この期間中、17日(火)はかがみ図書館が、18日(水)はせんちょう図書館が開館していただきます。また、図書の返却は3館どこでも返却できます。

※蔵書点検とは、館内にある蔵書をすべて点検する作業です。家庭にある返却期限を過ぎた本は早めに返却ください。

休館中、利用者の皆様には大変ご迷惑をおかけしますが、ご理解とご協力をお願いします。

友好都市 北海市で交流を深める 八代市ジュニア友好派遣団



▲北海市第五中学校の皆さんと一緒に記念撮影

八代市ジュニア友好派遣団が12月20日から25日まで、本市の友好都市である中国・北海市を訪れました。

両市は平成8年に友好都市を締結以来、行政や市民によるさまざまな分野での交流を通じて、国際的友情の広がりや相互理解を深めています。

団員は市内の中学生9人に引率教諭などを加えた14人。生徒たちは北海市第五中学校で英語や体育の授業、餃子づくり、交流会、記念植樹、市内家庭でのホームステイを体験し、現地中学生をはじめ北海市民の皆さんと積極的にコミュニケーションを図っていました。

また、北海市図書館では日本語図書贈呈を行いました。北海市の景勝地であるシルバービーチや古い街並みなどを見学し、同市の歴史や文化についての理解を深めることができました。

農業生産法人で初の受賞 ニッポン新事業創出大賞



▲受賞商品の「ミツバチポーヤ」。郵送しても蜂が死なないように設計されている



受賞報告に訪れた西岡千年代表▶

日本ニュービジネス協議会連合会主催の「第9回ニッポン新事業創出大賞」のアントレプレナー部門で最優秀賞を受賞した「蜂の郷にしおか」の西岡千年代表取締役が12月16日、市役所を訪れ、中村博生市長に受賞報告をしました。

「アントレプレナー部門」は経営者のアントレプレナーマインド(起業家精神)や事業の革新性・実績評価、経済・社会・地域への貢献度などが審査されます。

同社が開発した商品は、巣箱に女王蜂のフェロモンを入れ、女王蜂がいなくても働き蜂が働く段ボール製の巣箱。より短い受粉交配期間、小規模施設に対応できることから、農業の6次産業化や果物などの輸出時代を牽引する可能性のあるベンチャー企業との評価を受けました。

西岡代表は「これからもミツバチの重要性を発信していきたい」と語りました。

八代初の女子プロ野球選手 東北レイアへ入団



▲活躍を誓う松村朱咲選手

女子プロ野球「東北レイア」への入団が決定した、八代市出身の松村朱咲選手が1月6日、市役所を訪れ中村博生市長に入団の報告をしました。

松村選手は市内の小・中学校を卒業後、鹿児島県の神村学園高校に進学。2年次から中堅手のレギュラーとして活躍し、50m6.8秒の俊足を活かした守備と走塁が持ち味です。昨年11月に滋賀県で行われた合同トライアウト(選抜テスト)では、守備範囲の広さをアピール。シートノックやシートバツティング、紅白戦などでも力を発揮し、見事合格しました。

中村市長は「厳しい世界だが、地道に努力を重ね活躍してほしい」と激励。松村選手は「オフの間に体力を付け、開幕したら俊足を活かしてタイトルを取りたい」と抱負を語りました。

目標とされる選手に オリックスバファローズへ入団



▲活躍を誓う小田裕也選手

プロ野球オリックスバファローズへの入団が決定した、八代市出身の小田裕也選手(日本生命)が12月25日、市役所を訪れ中村博生市長に入団の報告をしました。

小田選手は市内の小・中学校を卒業後、九州学院高校、東洋大学に進学しました。俊足巧打の外野手として大学選手権では2年連続の日本一に貢献。才能が一気に開花した4年次の春にはベストナインに選ばれました。50mを6秒で走り、遠投は110mの強肩で、全日本大学野球選手権大会やプロとの試合でホームランを放つなど、走攻守の三拍子そろった選手として期待されています。

盗塁王を目指す小田選手は「開幕から一軍で活躍し、目標とされる選手へと成長したい」と抱負を語りました。

最高齢108歳 おめでとうございます



松本 ミツノさん
(千丁町)
明治40年1月10日生

現在、施設で暮らしているミツノさん。千丁町に生まれ育ち、同じ町内のいぐさ農家の人と結婚。8人の子どもに恵まれ、夫とともに朝から晩まで働いて大家族を支えました。料理の味付けがとても上手で家族を喜ばせたといいます。3度の食事と家族の面会を楽しみにしているというミツノさんの長寿の秘訣は「仏さんがここまで生かしてくださっただけです」。

第5回 まなびフェスタやつしろ



▲書道体験を楽しむ小学生

12月13日、まなびフェスタやつしろが千丁文化センターなどで行われ、多くの人で賑わいました。これは、学びの場や発表・活動紹介の機会を設けることで、市民の生涯学習への意欲を高め、学習活動への参加を促進するために開催されているものです。同センターでは講演会やダンスの発表、書道体験などが、また隣接するいぐさの里公園では松ぼっくりを使ったミニツリーづくりやどんぐりのストラップづくりなどがあり、参加者は各コーナーを回って体験を楽しみました。

代陽幼稚園児が防火パレード



▲防火縄を振りながらアーケードを防火パレードする園児たち

12月12日、代陽幼稚園の全園児30人と教諭保護者らが中心市街地一帯で、火事が増える年末に向けて火災予防を呼びかける防火パレードを行いました。同幼稚園は平成20年7月に幼年消防クラブへ加入。恒例行事としてほぼ毎年実施しています。防火法被姿の園児たちは「絶対に火遊びはしません」と誓った後に出発。防火ティッシュや住宅用火災警報器のチラシを配りながら本町アーケードや市役所前などを通り、拍子木の「カチカチ」という音とともに大きな声で「火の用心」と呼びかけていました。

100歳 おめでとうございます



湯野 フミさん
(平山新町)
大正4年1月4日生

現在は施設で生活しているフミさん。高田で6人きょうだいの1人娘として生まれ育ち、同町の人と結婚。家事などの合間を縫っては趣味の手芸を楽しみ、子どもたちの服を手作りしました。笑顔が素敵なフミさんの長寿の秘訣は「食べ過ぎないことや牛乳をよく飲むこと、果樹園の作業で山道をよく歩いていたこと」。



野本 フサさん
(鏡町)
大正3年12月15日生

鹿児島県湧水町で生まれ育ったフサさん。同町の人と結婚し、8人の子どもに恵まれました。子どもたちにおいしいものをお腹いっぱい食べさせたいとの思いから鏡町に移り住み、農業で生計を立てました。夫婦2人でひたすら仕事と子育てをがんばってきたというフサさんの長寿の秘訣は「子や孫などへの深い想いがあったから」。

おめでとう1216人の新成人 八代市成人式



▲再会を喜び合う新成人のみなさん

1月11日、厚生会館で「八代市成人式」が開催され、約800人が出席しました。本市の新成人は1216人(男592人、女624人)です。式では、新成人12人が成人式実行委員を務め、自主企画で実施しました。中村博生市長が「一人ひとりの繋がりが希薄化している中、日本がより良い国として発展し続けるためにも、思いやりの気持ちを持ち続けて欲しい」と激励。実行委員の蓑田実花さんが新成人を代表して「家族や友人など周囲の人に感謝の心を持ち、頑張ってください」と決意を述べました。また屋外などでは、友人との久しぶりの再開を喜び合う姿が、たくさん見られました。新成人の本郷安華さんは「短大を今年卒業して販売員になります。これから自己責任になるので親から自立した社会人になりたい」と語りました。



青年海外協力隊としてバングラデシュへ



▲表敬に訪れた安道侑希さん

平成27年1月から2年間、JICAボランティアで南アジアに位置するバングラデシュに派遣が決まった日置町の安道侑希さんが12月25日、市役所を訪れ中村博生市長に出發の報告をしました。

安道さんは教員養成所の指導員として算数と理科を指導する予定です。また、大学時代に習得した教育行政の知識を活かし、異国の地で起る事象を分析し、日本との違いなどを勉強していきます。

安道さんは「教育の他、国づくりや人づくりにも貢献していきたい」と抱負を語りました。

松高会から寄附



▲左から永原副市長、鞍本事務長、中村市長、笹尾理事長、中田評議員、一村会計

12月25日、松高会の笹尾秀敏理事長ら4人が市役所を訪れ、教育・文化の発展に役立ててほしいと寄附金を市へ贈呈しました。

同法人は、公益法人制度改革に伴い、財団法人から一般財団法人へ移行。財産の一部を公益事業に支出することから、今年度分40万円の寄附を行いました。今後173年かけて6920万円を寄附する予定です。

中村博生市長は「学校図書購入費として活用します」と話し、笹尾理事長は「松高の農家の土地を貸して得た収益金ですので、地元のために使っていただければ」と希望していました。

塩崎真コーチ野球教室



▲グローブの出し方を指導する塩崎真コーチ

12月23日、八代市出身でオリックスバファローズの2軍コーチを務める塩崎真コーチの野球教室が八代市民球場で行われ、八代市郡の中学生約150人が参加しました。

八代地域のレベルアップを図り、地元からプロ野球選手の輩出を目的に開催され、守備や走塁、バッティングの指導などが行われました。

走塁では、ケースに応じた走塁の仕方やベースの踏み位置をクイズ形式で、バッティングでは、下半身の使い方やバットをスムーズに出す方法を学びました。選手たちは指摘された内容を考えながら練習に励んでいました。

モグラ打ちのツト作り



▲指導を受けながらツトの持ち手部分を作る子どもたち

1月11日、伝統行事のモグラ打ちで使用するツト作りが千丁公民館駐車場で行われ、約40人の親子

が参加しました。

千丁校区まちづくり協議会の主催で、今回で2回目になります。

まず稲わらを集め、紐で固く巻いて棒状にします。持ち手部分を輪っかにした後、ビニールテープで巻いて完成です。

とまどう参加者に、老人クラブ会員が手本を見せたり、一緒に作業をするなどして和やかな雰囲気で行われました。北野遼くん和西条偉楓くん(千丁小5年)は「紐で巻き付けるのが難しかったけど、楽しかった」と話しました。

八代こども科学フェア



▲二足歩行ロボットを巧みに操縦し、見事側転に成功

1月10・11日、やつしろハーモニホールで八代こども科学フェアが行われ、2日間で約3千人の

親子連れが来場しました。

これは、子どもたちにもものをつくる喜びや科学の楽しさを感じ、関心を深めてもらおうと、市工業振興協議会と市が毎年行っており、今年で18回目です。

子どもたちは「二足歩行ロボットの操縦やクレーンゲームに挑戦したり、キーホルダーの製作などを楽しみ、できあがったものをうれしそうに家族に見せていました。

郡築一番町の友田大翔くんは「二足歩行ロボットの操縦が一番楽しかった」と笑顔で話しました。

御田植祭



▲「鍬」に見立てたカシの枝で田起こしを演じる小林緑郎宮司ら

1月3日、八代神社で新春恒例の「御田植祭」が行われ、地元の農家ら約100人が集まりました。

これは、江戸時代から300年続く伝統行事で、五穀豊穡を祈願する祭りです。午前7時から拝殿で小林緑郎宮司らが、カシの枝を「鍬」に、松の葉を「苗」に見立て、田起こしから苗植えまでを執り行いました。

拝殿には、農地に立ると豊作になるといわれる松葉、鏡餅、木造の牛頭などが供えられ、待ち構えていた農家らが神事の途中から、我先にと奪い合いました。

伝言板

伝言板は、八代市内の団体・サークル・グループ・愛好会などが、非営利（宗教・政治・営業以外）で行う活動などの情報を掲載するコーナーです。仲間募集やイベント告知などにご利用ください。内容に関するお問合わせは、直接情報提供者へ。
★4月号の掲載申込締切は、2/26(木)です。

◎版画&生け花展

版画と池坊生け花のコラボレーション
日時/2月2日(月)~8日(日)
午前10時~午後5時
(最終日は午後4時まで)
場所/東京画廊シャディ(西松江城町2-4)
入場無料
問合せ/濱田☎32-7727

◎八代支援学校マーケットinおひなまつり

日時/2月18日(火)~19日(水)
午前10時30分~午後1時30分
場所/本町1丁目アーケード内
(ギャラリー スノーマン)
内容/生徒が製作した製品の販売。陶芸・木工・縫工・農芸製品など
その他/学校紹介のパネル展示あり
問合せ/八代支援学校☎32-3251

◎高橋佳子 講演映像の集い

日時/2月1日(日) 午後2時~4時
場所/やつしろハーモニーホール
内容/著書の内容や実践報告など
定員/50人
参加無料
問合せ/GLA熊本ターミナル 桑原☎32-8739

◎外国人による日本語スピーチ大会

日時/2月15日(日) 午後2時~4時
場所/やつしろハーモニーホール
内容/外国人によるスピーチと講話
定員/80人程度
参加無料
問合せ/地域日本語支援やつしろクラブ
内山☎35-4285

◎アルコールクス・アノニマス 八代会場

日時/毎週月曜日 午後7時~8時45分
場所/太田郷公民館
内容/お酒の飲み方などで悩んでいる人たちの相談
対象/お酒の飲み方に問題がある人や病院でアルコール依存症と診断された人
参加無料
問合せ/AA九州沖縄セントラルオフィス
☎099-248-0057

◎第9回 八代おざや節 全国大会

日時/2月15日(日)
午前10時開演(午前9時開場)
場所/鏡文化センター
入場無料
問合せ/八代おざや節全国大会実行委員会
椿☎52-7653

◎親の会ネットワーク 2月例会

八代市における小・中学校を中心とした特別支援教育の現状
日時/2月10日(火) 午前10時~正午
場所/八代保健所
参加無料
問合せ/親の会ネットワーク事務局
植草☎35-2190

◎子育てナイトセミナー

今あなたの子供はどうですか(異性と交際)
日時/2月22日(日) 午後7時~8時30分
場所/やつしろハーモニーホール
講師/倫理研究所 橋本多実子氏
対象/高校生までの子どもがいる親
費用/200円(資料代)
問合せ/家庭倫理の会 林田☎090-4775-6184

◎遺言・相続・許認可・事実証明 無料相談会

日時/2月22日(日) 午前10時~午後3時
場所/イオン八代ショッピングセンター
内容/行政書士による相談会
問合せ/熊本県行政書士会 八代支部
鶴田事務所☎34-1628

◎酒害に悩んでいる皆さんへ

日時/毎週土曜日 午後7時30分~9時30分
場所/やつしろハーモニーホール
内容/アルコール問題で悩んでいる人や家族の体験談
その他/毎週第4木曜日午後1時~3時に八代保健所で家族会も実施
問合せ/熊本県断酒友の会
八代支部 岩本☎32-9658

◎第7回 子育て無料相談会

日時/2月17日(火) 午前10時~正午
場所/グリーンコープ・スイートカフェ・まーぶる(塩屋町9-8)
内容/不登校や引きこもり、進学など子育てに関する相談を受けます。
対象/小・中学生の子どもがいる親
定員/15人
問合せ/スイートカフェ・まーぶる
☎35-5577

◎八代演奏家協会 第38回 定期演奏会

日時/2月14日(土)
午後6時30分開演(午後6時開場)
場所/やつしろハーモニーホール
費用/一般1,500円、学生1,000円
幼児500円(当日券は500円増)
問合せ/八代演奏家協会
満田☎090-9726-6532

◎あたまの話とらくごの囃

日時/3月1日(日) 午後7時開演
(午後6時30分開場)
場所/やつしろハーモニーホール
内容/立川談慶氏と立川談笑氏による落語と、脳科学者・茂木健一郎氏による講演など
対象/就学児以上 定員/500人
費用/3,000円
問合せ/らくごらぼ 山口☎090-4379-8182

◎第38回 やつしろマルシェ

日時/2月14日(土) 午前9時~午後2時
場所/やつしろハーモニーホール
(玄関前通路)
内容/とれたて農産物や加工品、ハンドメイドの販売
問合せ/やつしろマルシェ生産者会事務局
柿本☎070-5413-4901

◎不登校 無料相談

場所/八代教育会館(大手町1丁目59-2)
内容/子どもの不登校や非行などで悩む親の相談。電話相談もあり
問合せ/くまもと共育会 T.T
清田☎070-5535-1719

◎志成館高等学院 八代校 新入生募集

場所/志成館八代校(大手町1丁目59-2)
内容/日本航空高等学校(通信制課程)の卒業資格を得るためのサポートを行います。
対象/中学校卒業。高校単位取得者の転・編入も可能
その他/高卒認定試験(旧大検)の受験指導も行います。随時、学校説明会を実施
問合せ/志成館高等学院☎0120-08-3730

◎やさしい初級中国語会話

期日/3月7日(土)~11月28日(日)
場所/八代公民館
内容/中国語の会話や歌、文化を学ぶ
講師/丸吉東鳴氏
対象/高校生以上
定員/30人
費用/月2,000円
その他/白帝社「初級中国語 楽しいキャンパスライフ」各自購入
問合せ/ニイハオ学習会 松本☎32-8774

◎市民公開講座「あなたが「いのち」の主人公」

自分の最期の生き方を考えるために
日時/3月14日(土)
午後6時30分~8時30分
(受付:午後5時30分~)
場所/やつしろハーモニーホール
講師/日本臨床倫理学会 箕岡真子氏
参加無料、事前申込不要
問合せ/塩野義製薬 門脇☎096-384-6811

◎竜峯山の山開きと安全祈願

日時/3月1日(日) 午前9時集合(雨天決行)
場所/竜峯山五合目広場
参加無料、事前申込不要
その他/先着100人に紅白登山安全饅頭を進呈
問合せ/八代山の会事務局 谷川☎38-1300

◎地域包括ケア推進講演会

オール八代で目指す住み良いまちづくりのために
日時/2月7日(土) 午後5時~6時45分
場所/千丁文化センター(パトリア千丁)
講師/田中滋 慶応義塾大学名誉教授
定員/500人 入場無料
問合せ/八代市医師会☎34-8850

「肥薩おれんじ鉄道友の会」

会員募集中!

おれんじ鉄道の積極的な利用や支援をいただくサポーターである「友の会」会員を募集しています!

会員特典

- ①会員証の発行
- ②おれんじ鉄道でご利用できる「おれんじ券(金券)」のプレゼント
- ③友の会指定「おれんじちゃんおすすめのお店」での割引やサービスなど
- ④沿線イベント紹介や観光情報の送付

会費

●1年会員/1000円 ●3年会員/3000円

お申し込み方法

- 募集チラシの郵便振替でお申し込みください。
※チラシ配布場所:肥薩おれんじ鉄道(株)、おれんじ鉄道の有人駅
- 詳細は、ホームページもしくは友の会事務局まで

特別キャンペーン おれんじ鉄道「オリジナルタンブラー」プレゼント!

3年会員に入会した人へ、「オリジナルタンブラー」2個をセットとして、毎月抽選で4人に贈呈するキャンペーンを実施しています。この機会にぜひご入会ください。

※実施期間:3月末まで ※当選の発表は、賞品の発送をもって代えさせていただきます。



お問い合わせ先

肥薩おれんじ鉄道 友の会事務局 〒866-0831 熊本県八代市萩原町1-1-1
TEL.0965-32-5678 FAX.0965-32-5411
<http://www.hs-orange.com/> 肥薩おれんじ鉄道 検索

肥薩おれんじ鉄道沿線活性化協議会 鹿児島県肥薩おれんじ鉄道利用促進協議会



J2「ザスパクサツ群馬」 八代市春季サッカーキャンプ

2015年シーズンから大岩亮太選手(秀岳館高校・八代市出身)が加入するJ2「ザスパクサツ群馬」のサッカーキャンプが開催されます。期間中、練習の様子を見学できます。ご声援をお願いします。

キャンプ期間 2月7日(土)~14日(土) 8日間

練習試合

10日(火) 午後1時 VS 城南F.C (韓国)

11日(水) 午後1時 VS 鹿屋体育大学サッカー部

ところ 県営八代運動公園 陸上競技場
(新港町4丁目1番)

その他 7日(土)に歓迎セレモニーを予定

※練習スケジュールの詳細は、ザスパクサツ群馬のオフィシャルサイトで確認ください。

※チームの都合により、練習の見学ができない場合があります。

問合せ 観光振興課 ☎ 33-4115

地域協議会をもっと知りたい

住民自治によるまちづくり

明日の希望を創るまちづくり太田郷協議会

平成25年3月29日 設立

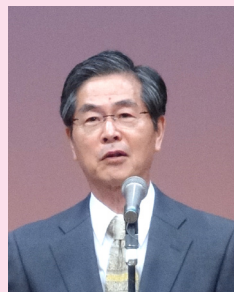

明日の希望を創る
まちづくり太田郷協議会
会長 福田 信一

明日の希望を創るまちづくり

太田郷校区は、6500世帯を越す人口が一番多い校区です。先人の努力により、校区の人々をつなぐ多くの活動が盛んに行われ、活動団体も数多くあります。これからは行政だけでなく、我々市民も一緒になってまちづくりを考えていくものであり、当協議会では、色々な活動団体が協力し合えるよう支援し、活動を通じた人々のつながりが全体に広がるまちづくりを目指していきます。

協議会の活動内容について

平成25年からスタートした当協議会は、町内会長部会を中心に6つの部会で構成しています。

地域安全部会では防犯パトロールや防災訓練、健康福祉部会では敬老会や「せせらぎ運動」を始めとする世代間交流事業など、校区福祉の向上のために活動しています。青少年部会では人権同和教育講演を開催す

るなど、住民の知識・教養につながる取り組みをしています。また、体育・文化部会では校区民体育祭などのスポーツイベントの運営を中心に活動しており、スポーツを通じた絆づくりに力を入れています。

最後に、新たなまちづくりの基盤となっているのが「まちづくり部会」です。ふれあいまつりの開催や太田郷校区の中心である「八代駅周辺のにぎわいづくり」に取り組んでおり、先進地視察やNPO団体との勉強会の開催、駅周辺の散策マップの作成をしているところです。現在は役員中心で行っていますが、今後は地域住民の皆さんにもご協力いただき、魅力発見・情報発信に向けて頑張っていきます。

地元中学生と一緒に水質調査の勉強会(せせらぎ運動)



地元中学生と一緒に水質調査の勉強会(せせらぎ運動)

太田郷ふれあいまつり



リトルバレリーナズによるステージ発表

問合せ 市民活動支援課 ☎ 33 44 82

