



花や緑に親しみ育てる機会を通して、やさしさや美しさを感じる気持ちを育む「花育活動」が行われています。

高田小学校では6月30日、2年生が今年4月下旬に校庭の畑に種を植え、水やりをしながら育ててきた「ひまわり」を収穫。家族など大切な人に贈る花束を作りました。

(28ページに関連記事を掲載)



地域から 交通事故を無くしたい

八代地区交通安全協会昭和支部長
(八代地域交通安全活動推進委員)

武井 弘治郎 さん
(昭和日進町)

「危ない 事故多発地点」「危険 死亡事故現場」の看板が立つ。昭和校区の農免道路沿いにある南側の信号機付交差点を西に下った、最初の信号機のない交差点である。平成4年8月8日の夕方、出会い頭の交通事故が起き、バイクを運転していた人が亡くなった。

武井さんは本町4丁目の出身。定時制高校生の頃から同町で兄と鉄工所を営んだ。

若い頃は、バイクや自動車でも4回ほど交通事故を起こした経験があり、「若気の至り」と語る。

昭和60年に昭和日進町へ転居。間もなく交通安全協会の会員に、また交通指導員となった。

平成4年の死亡事故。その後も、農免道路で交通事故が多発した。「信号無視をする車がいる」と住民から苦情もあり、たまたま平成6年から自主的に農免道路の信号機のある交差点に立ち始めた。その頃は電気店に勤めており、仕事から帰った夕方5時半頃から1～2時間、ほぼ毎日。信号の順守に併せて、定着していなかったシートベルトの着用もジェスチャーで呼びかけた。今では信号無視が無くなり、シートベルトの着用も定着してきた。

その活動が評価され、平成8年に八代ロータリークラブから美しい献身と勇気ある善行を称える「ひまわり賞」を受賞

した。今年の3月まで4年間、市交通指導員会の会長を務め、これまでに交通安全功労者として全日本交通安全協会会長表彰や県知事表彰などを受けている。

今、昭和校区の交通安全協会会員たちで、校区内のガードレールの清掃と塗装作業に取り組んでいる。日ごろからガードレールの汚れやサビが気になっていた武井さんが『ガードレールがきれいになれば、事故もより起きにくくなるのでは』と発案し、作業を計画。5月から日曜日に、参加できる会員で市道沿いを手掛けている。小型トラックに発電機を積み高圧洗浄機で泥を落とし、金ブラシやサンダーなどでサビ落とし。布で拭き上げ、刷毛やスプレーで白ペンキを塗って仕上げている。

「陸上競技をしている孫の応援や娘家族と出かけることが楽しみ」という武井さん。遠出をするときは、娘さんなどの運転に頼ることが多くなったという。交通安全をいつも願っている。



▲ガードレールのさびを落とす武井さん



2014.AUGUST No.114

- 3 やつしろ全国花火競技大会
有料観覧席 販売開始
- 4 八代くま川祭り
- 6 全国小学生ABCバドミントン大会
- 7 八代型 小中一貫・連携教育
- 8 ひとり親家庭のための
支援サービス・制度
- 9 障がい者(児)の手当
- 10 介護保険料 決定
- 11 八代市地域包括支援センター
- 12 台風季節到来 風水害に備えましょう
- 13 平成26年度 八代市職員募集<後期日程>
- 14 暮らしの情報
- 16 市民カレンダー
- 18 暮らしの情報
- 24 伝言板
- 25 広告
- 28 まちのわだい
高田小学校で花育活動
キッズチャレンジ2014
八代ライオネスクラブから最後の寄付
やつしろがめさんWAON寄附金贈呈式
他10件
- 31 広告
- 32 夏の風物詩・松井文庫の「妖怪絵巻」

第27回

やっしる全国花火競技大会

光・色・音が奏でるシンフォニー

10月18日(土)

※少雨決行。荒天などの場合11月8日(土)に延期

球磨川河川緑地
午後6時～8時

(物産展 正午～、交流イベント 午後2時～5時)

■有料観覧席での注意事項

- ①小学生以下は保護者同伴
- ②ペット同伴はできません。
- ③座布団などの敷物はご持参ください。
- ④旅行業者の購入はできません。
- ⑤エキサイトシートは観覧席の最前シートになるため、当日の気象(風)状況によっては火の粉、花火の灰などが落ちてくる恐れがあります。幼児などの入場はご遠慮ください。
- ⑥有料観覧席は禁煙です。分煙にご協力ください。

■駐車場について

大会当日の会場内や会場近辺には駐車場がありません。会場周辺は大変混雑しますので、公共交通機関・シャトルバスの利用にご協力ください。なお、詳細は大会HPやチラシなどでお知らせします。

■清掃ボランティア団体募集

大会翌日、10月19日(日)の清掃活動にご参加いただけるボランティア団体を募集します。

■協賛金の募集(申込締切:8月29日(金))

- ①花火協賛:10万円～
 - ②プログラム広告協賛:3万円～
 - ③一般協賛:1万円～
- プログラム広告協賛はデザインも含め申込みください。皆さまのご協力をよろしく願います。

8月4日(月) 午前10時

有料観覧席 販売開始

(有料観覧席の位置図は、下記ホームページをご覧ください。各エリア専用トイレ有)

エキサイトシート(個人指定席)観覧席最前エリア

観覧席数 3,000席
料 金 3,500円/1人(小学生以上)
※大会当日、プログラムとペンライトをお渡しします。

ドリームシート(ブロック指定席)大会本部前堤防エリア

観覧席数 2,000席
料 金 2,500円/1人(小学生以上)
※大会当日、プログラムとペンライトをお渡しします。

スタジアムシート(自由席)ソフトボール球場特設エリア

観覧席数 2,000席
料 金 1,500円/1人(小学生以上)
※プログラムとペンライトはついていません。受付などで購入可

■購入方法

全国のローソンにてお求めいただけます(Lコード 87890)
※別途発券手数料が必要です。満席になり次第販売終了します。

やっしる全国花火競技大会
実行委員会事務局(観光振興課内)

☎33-4115 <http://hanabi.gorotto.com/>



協賛事業

ハーモニーフェスタ ～ダンスと音楽の祭典～

入場無料

開催日 8月3日(日)
時間 午後1時～4時
場所 やつしろハーモニーホール

関連行事

第9回 ゆずり葉音楽祭

出演予定者
むたゆうじ・沖吉けい子・Mr. ハッキー・ピエント・
本橋 馨 (モッチャん)・高崎裕士・やうちプラザ
ズ・尾崎たまき・八代市婦人スポレク協議会ほか

開催日 8月8日(金)
時間 午後6時30分～
場所 やつしろハーモニーホール
入場料 3,000円(中学生以下2,000円)

※詳しくは
むたゆうじ公式HP <http://mutayuji.web.fc2.com>

本町土曜市 「Let it go! ありのままで土曜日」

今年で43回目を迎えます。子どもから大人まで
楽しめるイベントが盛りだくさんです。

開催日 8月2日(土)、9日(土)
時間 午後6時～
場所 本町アーケード

祭りのワンシーンを作品に
くま川祭りフォトコンテスト



応募締切 8月20日(水)

募集要項・応募票は、市役所3階商工振興課、
各支所総務振興課、各公民館・出張所、八代青年
会議所、八代商工会議所にあります。また、ホ
ムページからダウンロードもできます。

作品仕様 カラーや白黒の単写真
サイズは四ツ切(ワイド四ツ切可)
かA4サイズ

提出先 866-8601 八代市松江城町1-25
八代市役所 商工振興課内
『くま川祭りフォトコンテスト』係

賞の種類

- ◆一席 賞金5万円・賞状・副賞
- ◆二席 賞金3万円・賞状・副賞
- ◆三席 賞金1万円・賞状・副賞
- ◆入賞 賞状・副賞

※総踊りの撮影は、進行の妨げにならないようお願い
いたします。



踊って弾けろ!
やつしろの夏

8/2土

八代くま川祭り振興会 HP <http://www.kumagawa-fes.com/>

小雨決行。
荒天の場合は8月3日(日)に延期

※開催時間などは、若干変更になる場合
があります。

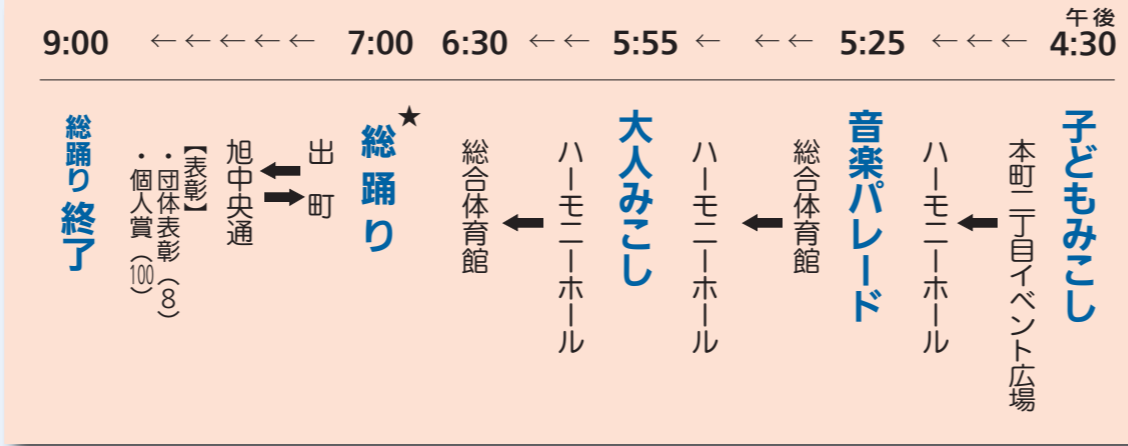

メインイベント



総踊り
交通規制
8月2日(土)
16:00~21:30
一部変更の可能性があります。
★駐車場には限りがあります。
乗り合わせや公共交通機関
をご利用ください。

【お願い】 会場周辺の皆さまには、大変ご迷惑をおかけします。
何卒、ご理解・ご協力のほど、よろしくお願い致します。

★総踊り
今年、52団体、約4400人が参加し
ます。浴衣や法被姿での元気な踊りで、祭
りは最高潮に。
踊り曲
♪八代音頭(規定の振付)
♪やつしろよかとこ YOTTOI IDE!

問合せ 八代くま川祭り振興会(商工振興課内)
☎338513

司会



立迫なぎさ もっこすファイヤー 山本紗英子

(c) YOSHIMOTO KOGYO CO., LTD 2014
出演者は予告なく変更する可能性があります。
あらかじめご了承ください。

第15回 全国小学生 ABCバドミントン大会

とき 8月15日(金)～20日(水)

ところ 八代市総合体育館(緑町11-1)

八代市東陽スポーツセンター(東陽町南1285) ※16日のみ



八代市での開催が今年で8回目となる、全国小学生ABCバドミントン大会。

この大会は、スポーツの振興と地域の再生を図る「スポーツ拠点づくり推進事業」として、バドミントンを通じた交流促進とバドミントン人口の拡大、技術の向上、さらにはバドミントンを「まちの顔」として、広く全国にPRすることを目的としています。

8月15日の開会式では、鏡小
学校・鏡西部小学校・文政小学校・
有佐小学校と八代ジュニアバドミ
ントンクラブの児童が、各都道府
県のプラカードを持ち入場行進を
行います。また、各都道府県の代
表選手に対し龍峯小学校児童が歓
迎のあいさつをします。

大会終了後は、全国選抜選手に
よる強化合宿や、地元選抜選手に
よる強化練習会、ルネサスバドミ
ントン部選手による実技指導講習
会なども行います。

小学生トップクラスのプレー
を間近で観戦ください。また、将
来、日本のバドミントン界を担う
選手たちへ応援をお願いします。

問合せ
いきいきスポーツ課 ☎350211

	午前	午後
15日(金)	公開練習	16:00 開会式
16日(土)	各グループ リーグ戦 上位・下位トーナメント1・2回戦 ○総合体育館(Aグループ・Cグループ) 試合開始 8:30 ○東陽スポーツセンター(Bグループ) 試合開始 9:00	
17日(日)	試合開始 9:00 上位・下位トーナメント、決勝戦	13:00 閉会式
18日(月)	全国選抜選手強化合宿、市選抜選手強化練習会(第1日)	
19日(火)	全国選抜選手強化合宿、市選抜選手強化練習会(第2日)	
20日(水)	全国選抜選手強化合宿、市選抜選手強化練習会(第3日)	

A B C って

- A グループ (5・6年生)
- B グループ (3・4年生)
- C グループ (1・2年生)

《種目》

シングルス

各グループ 男子の部・女子の部

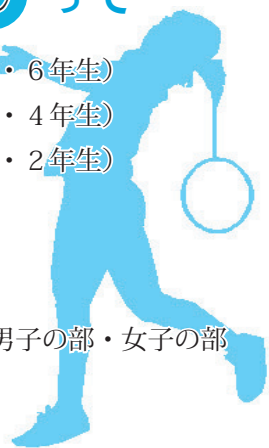

出場する八代市選手
(熊本県代表選手)



とわ
田上 翔和 選手
(松高小3年)

所属：松崎ジュニア
出場種別：男子Bグループ
「全国大会でベスト4以内に入りたいです」



りゅうぞう
山口 竜蔵 選手
(八竜小4年)

所属：KTジュニア
出場種別：男子Bグループ
「優勝したいです。あきらめずにがんばります」

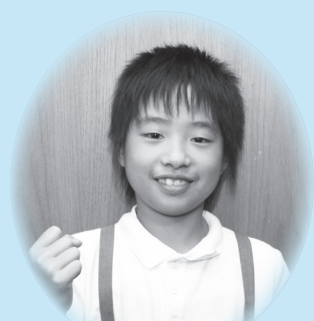

さあや
田中 佐彩 選手
(代陽小4年)

所属：KTジュニア
出場種別：女子Bグループ
「ベスト4に入れるようにがんばります」



八代型 小中一貫・連携教育

完全導入

平成 23 年度からモデル校指定事業により準備を進めてきた八代型小中一貫・連携教育を、平成 27 年 4 月から全中学校区で完全導入します。

学校教育課 ☎33-6847

平成25～26年度

- ・ 第三中学校区
- ・ 第七中学校区
- ・ 鏡中学校区

計 11 校

第3期 モデル校

平成 24～25 年度

- ・ 第一中学校区
- ・ 第二中学校区
- ・ 第四中学校区
- ・ 第六中学校区
- ・ 千丁中学校区

計 13 校

第2期 モデル校

平成 23～24 年度

- ・ 第五中学校区
- ・ 第八中学校区
- ・ 日奈久中学校区
- ・ 二見中学校区
- ・ 坂本中学校区
- ・ 東陽中学校区
- ・ 泉中学校区

計 16 校

第1期 モデル校

子どもたちの「生きる力」を育むため、小中学校が義務教育9年間を見通した目標（目指す子ども像など）や指導内容、指導方法などを共有し、中学校区の実態に応じて相互に連携・交流し合いながら、子どもたちの育ちと学びの連続性を図る教育活動です。



八代型小中一貫・連携教育とは

子どもたちの変化や先生たちの声

【子どもたち】

「中学生になるのが楽しみ」と答える6年生の割合が年々増えてきています。

「学校生活が楽しい」と答える中学1年生の割合が、6年生を上回り増えてきています。

H25.11月実施
小中一貫・連携教育意識調査

【先生たち】

小小連携で交流した子どもたちが、中学校に上がってくるので仲良くなるのが早いです。

9年間を見通して、小中学校が連携を深めると、「子どもたちが育つ」ことが実感できました。

H26.5月実施
小小連携コーディネーター研修会

校区型

小中学校が近接していない
または小学校が複数

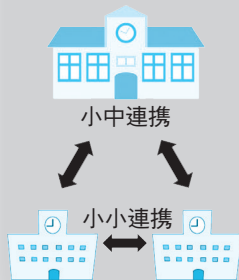

隣接型

小中学校が近接

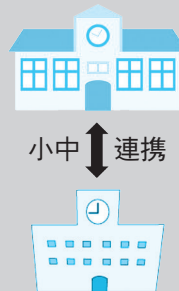

一体型

小中学校が施設一体

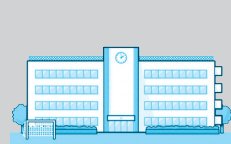

※4月に施設一体型
小中一貫校 泉小中学校開校



どっしり形態があるの

地域とつなぐ取り組み

- ・ 情報発信（連携だより、学校だより、啓発リーフレット）
- ・ PTA活動との連携
- ・ 学校応援団の募集



子どもをつなぐ取り組み

- ・ 小中合同行事
- ・ 小学校高学年による中学校体験活動
- ・ 児童会、生徒会の交流活動
- ・ 小学校同士の連携（小小連携）



先生をつなぐ取り組み

- ・ 小中合同研修会
- ・ 相互授業参観
- ・ 相互乗り入れ授業
- ・ 小中連携カリキュラム作成
- ・ 各種教育システム作成



つなぐ取り組みを
実施しています

ひとり親家庭のための 支援サービス・制度

父母の離婚や死別などにより、父親または母親と生計を同じくしていない児童を養育しているひとり親家庭などに対する支援サービスや制度を紹介します。

問合せ こども未来課 ☎33-8721

ひとり親家庭とは

次のいずれかに該当する父か母が、ひとりで20歳未満の子どもを扶養している家庭を「ひとり親家庭」といいます。

- 離婚した人
- 配偶者が死亡した人
- 配偶者の生死が不明の人
- 配偶者が重度の障がい働けない人
- 配偶者から遺棄されている人
- 配偶者が拘禁されているため、その扶養が受けられない人
- 婚姻によらないで母・父となった人

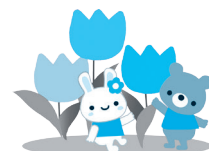

支援1 生活支援

① 児童扶養手当

父母の離婚などにより、父親または母親と生計を同じくしていない児童を養育しているひとり親家庭などに対し、自立促進のために支給される手当です。

手続き

事前に、認定請求手続きが必要です。必要書類は、世帯の状況などで異なりますので、こども未来課にお問い合わせください。

支給額

下表のとおりです。所得制限があり、扶養親族などの数、本人の所得、扶養義務者や配偶者の所得額により決定します。

支給額（月額）

児童の数	全部支給	一部支給	全部停止
1人	41,020円	41,010円～9,680円 (10円単位で設定)	0円
2人	上記の額に5,000円を加算		
3人以上	上記の額に1人につき3,000円を加算		

支援2 就労支援

① 母子家庭等 自立支援訓練給付金

母子家庭の母、父子家庭の父の自立を促進するため、就職に結びつく可能性の高い講座を受講する場合、費用の2割相当額(上限は10万円、下限は4千円)を給付します。

市民相談室で母子自立支援員と事前相談を行い、対象講座としての指定を受ける必要があります。対象講座開始日の15日前までにお越しください。

② 母子家庭等 高等職業訓練促進給付金

母子家庭の母、父子家庭の父が就職に有利な資格取得を目指し、専門学校や大学などの養成機関で2年以上修業する場合に、生活の負担の軽減を図るため、訓練促進費を給付します。

こども未来課に事前の相談が必要です。

支援3 相談支援

母子自立支援員による無料相談

仕事や住まいなどの困りごと、就職・資格取得、こどもの進学費用貸付金など、ひとり親家庭の相談に応じています。

場所 市民相談室（市役所本庁1階）

電話 33-4452

時間 午前8時30分～午後5時15分

（土・日・祝祭日・年末年始を除く）

障がい者(児)の手当

中・重度の障がいのある人やその扶養をしている人には、手当が支給されます。要件や所得制限がありますので、詳しくはお問い合わせください。

問合せ 障がい者支援課 ☎35-0294

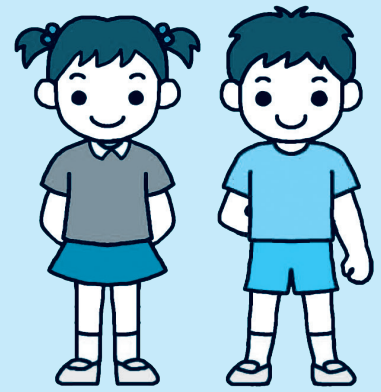

② ひとり親家庭等 医療費助成

医療機関で医療保険を使って診療を受けた時、医療費の自己負担金の一部を助成します。

手続き

事前に相談の上、必要な書類をそろえて申請してください。受給資格者証を交付します。

助成額

自己負担額(付加給付などがある場合はそれを控除した額)の3分の2を助成します。なお、入院時食事療養費に係る負担額は除きます。

③ ひとり親家庭等 日常生活支援

母子・父子家庭、寡婦の人が自立に必要な事由(修学など)や病気、ひとり親家庭になって間がななく生活が不安定な場合などに、家庭支援員の派遣を行い、子どもの保育や家事・介護のサービスを提供し、その生活を支援します。

利用を希望する場合、事前に登録し、派遣依頼の申込みをする必要があります。また、利用料の負担もあります。

1. 特別障害者手当

◆ 手当額

月額 26000円

身体や知的・精神に著しく重度の障がいがあり、日常生活で常に特別の介護を必要とする20歳以上の人に支給されます。ただし、施設入所の場合や3か月を超えて入院している場合などは支給されません。

2. 障害児福祉手当

◆ 手当額

月額 14140円

身体や知的・精神に重度の障

3. 特別児童扶養手当

◆ 手当額

障害等級1級：月額 49900円
障害等級2級：月額 33230円

障がいがあり、日常生活で常に介護を必要とする20歳未満の人に支給されます。ただし、施設入所の場合や障害年金を受給している場合などには支給されません。

身体や知的・精神に中程度以上の障がいがある20歳未満の児童を監護している父母、または父母に代わってその児童を養育している人に支給されます。ただし、施設

障害者(児)の手当を受給している人は **現況調査票の提出** を

特別障害者手当などを受給している人を対象に、毎年現況調査を行うことになっています。8月上旬に「現況調査票」を送付しますので、期限内に提出してください。



入所の場合や障害年金を受給している場合などには支給されません。

児童扶養手当

ひとり親家庭等医療費を受給している人は

現況届の提出 を

児童扶養手当受給後は、毎年8月1日から31日の間に、現況届を提出することが義務付けられています。提出された現況届を審査し、その年の8月以降の手当額を決定することになります。





平成26年度

介護保険料決定

平成26年度の市町村民税の課税状況が6月に確定したことに伴い、65歳以上の人の平成26年度介護保険料(年額)が決定しました。

問合せ 長寿支援課 ☎ 321175

■8月中旬頃に 保険料徴収のお知らせを発送します

介護保険料は、4月1日現在の被保険者本人と世帯員の前年中の所得に対する市町村民税の課税状況により決定します。
保険料徴収のお知らせは、特別徴収(年金天引き)の人と普通徴収(口座振替)の人には、はがきを送ります。普通徴収(納付書納付)の人には、封書で納付書を送ります。

■保険料の納め方

65歳以上の人

▼特別徴収(年金天引き)の人

現在受給している年金の年額が18万円以上の人は特別徴収となります。保険料は、年金支給の際に差し引かれます。手続きは必要ありません。
年金の年額が18万円以上でも、次のような場合は個別支払(普通徴収)になります。

ます。

- ・年度の途中で65歳になったとき
 - ・年度の途中で他の市区町村から転入したとき
 - ・年度の途中で所得段階の区分が変更となったとき
 - ・年度の初め(4月1日)の時点で年金を受けていなかったとき
- など

▼普通徴収の人

特別徴収の条件に当てはまらない人は普通徴収となり、市から送付される納付書で納期限までに納めていただきます。
また、便利で安全な口座振替による納付もできます。

40〜64歳の人

加入中の医療保険(国民健康保険、社会保険など)の保険料に加算して納付します。介護保険料の算定方法は、各医療保険によって異なります。



65歳以上の皆さん

平成26年度 保険料の年額をチェックしてみましょう

スタート

生活保護を受けている。
または、4月1日現在、老齢福祉年金を受給しており、世帯全員が市町村民税非課税である。

はい

いいえ

世帯全員が市町村民税非課税である。

はい

本人の合計所得金額と課税年金収入額の合計が80万円以下である。

はい

いいえ

いいえ

本人は市町村民税非課税である。

はい

本人の合計所得金額と課税年金収入額の合計が80万円以下である。

はい

いいえ

いいえ

本人の合計所得金額が190万円未満である。

はい

いいえ

所得段階区分	算定方法 基準額年額×保険料率	年間保険料額	
		月額保険料額	年間保険料額
第1段階	64,800円×0.5	32,400円	2,700円
		2,700円	
第2段階	64,800円×0.5	32,400円	2,700円
		2,700円	
第3段階	64,800円×0.75	48,600円	4,050円
		4,050円	
第4段階	64,800円×0.9	58,300円	4,860円
		4,860円	
第5段階	基準額年額 64,800円	64,800円	5,400円
		5,400円	
第6段階	64,800円×1.25	81,000円	6,750円
		6,750円	
第7段階	64,800円×1.5	97,200円	8,100円
		8,100円	

八代市地域包括支援センター

地域包括支援センターは、地域住民の保健医療の向上や福祉の増進を包括的に支援するため、心身の健康の保持や生活の安定のために必要な援助を行います。

専門スタッフによる 支援を行います



地域包括支援センターは、高齢者の福祉や医療、介護予防、権利を守るための総合機関です。保健師や社会福祉士、主任介護支援専門員など、専門のスタッフが配置され、地域ぐるみで支えていくための地域の拠点となります。

相談を幅広く受け付け、必要に応じて行政機関や医療機関、民生委員、ケアマネジャー、司法書士などと連携し、高齢者やその家族一人ひとりに合った支援を行います。

主な業務内容

- 高齢者の介護に関する相談や生活に関することなどの総合的な相談業務
- 権利擁護や虐待防止に関する相談の受付や必要な支援の実施
- 地域のケアマネジャーからの相談の受付や相談に対する助言
- 要支援1・2の認定者や介護予防が必要な高齢者のケアプランの作成

健康 認知症 介護
悪質商法被害 高齢者虐待



八代市地域包括支援センター 一覧

センター名	所在地	電話番号	担当地区
安寿の里	鏡町両出 880-1	53-2601	鏡・東陽・泉
あさひ園	上日置町 2345	30-8071	太田郷・昭和・龍峯・千丁
ゆうりん	古閑浜町 3401	33-9880	松高・八千把
とまと	郡築一番町 180-1	37-3337	代陽・八代・麦島・郡築
くまがわ	植柳上町 683-1	35-1111	植柳・高田・金剛・宮地
みなみ	日奈久塩南町 146-7	38-3373	日奈久・二見・坂本

あんしん相談センターもご利用ください

坂本地区・泉地区には、あんしん相談センターも設置しています。身近な相談窓口として、また介護や福祉サービスの申請代行などご利用ください。

センター名	所在地	電話番号	担当地区
あんしん相談センター 一灯苑	坂本町坂本 1071	45-2320	坂本地区
あんしん相談センター さわやか荘	泉町下岳 2974	67-2038	泉地区

長寿支援課

☎33-4436

風水害

に備えましょう

テレビやラジオ、防災行政無線などからの情報に十分注意し
台風が接近する前に早めに対応しましょう。

台風が来る前の備えと心得

屋外では

- ・窓や雨戸はしっかりとカギをかけ、必要ならば外から板を打ち付けるなど補強しましょう。
- ・植木鉢や自転車など風で飛んだり、倒れる心配のあるものは、屋内に取り込みましょう。
- ・側溝や排水溝、雨樋のつまりなどは取り除いておきましょう。
- ・屋根瓦やトタンは飛んだり、めくれたりしないように補強しましょう。

屋内では

- ・割れたガラスの飛散防止や外からの飛来物に備えて、ガラス窓にテープを張ったり、カーテンやブラインドを下ろしておきましょう。
- ・断水に備え水を蓄えておきましょう。
- ・停電に備え懐中電灯や携帯ラジオ、予備の電池を用意しておきましょう。
- ・公民館や学校など、避難所や避難経路を確認しておきましょう。
- ・非常用品をまとめて、持ち出し袋などに入れておきましょう。

家庭では

- ・台風は事前に情報を得ることができません。テレビやラジオ、防災行政無線などの情報に十分注意しましょう。
- ・接近が予想される場合、強風が吹き出してからの避難はかえって危険です。高齢者などは、早めの避難を心がけましょう。

自主避難所は

- ・自主避難をする場合、事前に避難所開設状況を確認し、食料や飲料水、薬、毛布など必要なものを各自用意して避難しましょう。

避難所開設の確認は

防災安全課 ☎334112

校区公民館などの避難場所です。

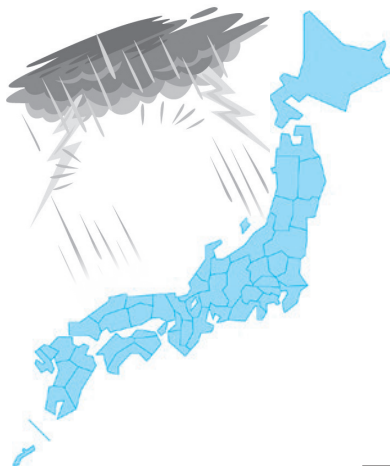
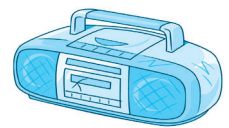

緊急情報をメールでお届け

市では市内に災害が発生した場合などに、パソコンや携帯電話のメールを通して緊急情報をお知らせします。

お知らせする情報は、火災や地震、気象警報、台風などで、受信したい情報を選択することができます。

希望する人は、左記の登録操作をお願いします。

登録操作手順

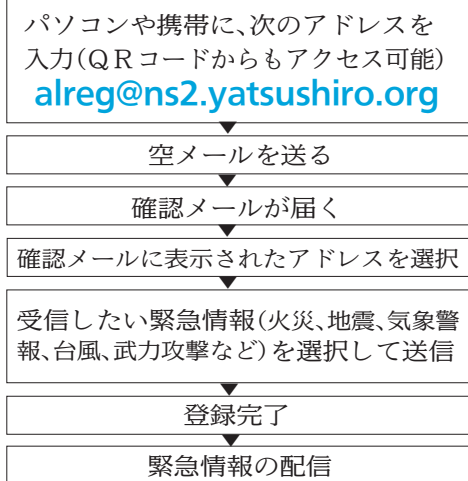

※携帯電話の迷惑メール対策では、登録用アドレス **alert@ns2.yatsushiro.org**

を受信可能な状態にしてください。

※アドレスを変更したときは、新たに登録操作を行ってください。

※登録に氏名や住所は必要ありません。登録されたアドレスは市が厳重に管理します。

平成26年度

八代市職員募集

《後期日程》

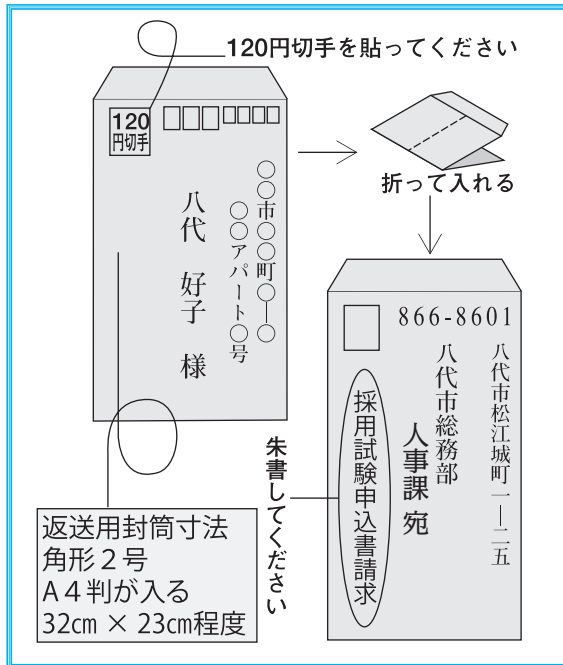

《試験案内・申込書》

《来所による入手》

試験案内・申込書は、本庁総合案内所(1階)や人事課(2階)、各支所総務振興課、各出張所で配布しています。

配布日時は、祝日を除く月曜日から金曜日までの午前8時30分から午後5時15分までです。

《インターネットによる入手》

試験案内・申込書は、市のホームページから
<http://www.city.yatsushiro.kumamoto.jp/>

採用 検索

《郵送による請求》

左図の要領で請求してください。

《申込み・問合せ》

〒866-8601 八代市松江城町 1-25

八代市役所総務部人事課 ☎33-4102 (直通)

※申込みは、各支所総務振興課でも受付けています。

試験案内申込書	申込受付期間	第1次試験日	第2次試験日
配布中	8月4日(月)～29日(金)	9月21日(日)	10月26日(日)

試験区分	職種	採用予定	年齢要件など
高卒程度(注)	事務職(B)	2人程度	平成5年4月2日から平成9年4月1日までに生まれた人
	事務職(C) ※身体障害者枠	1人程度	昭和59年4月2日から平成9年4月1日までに生まれた人で、次の要件すべてに該当する人 ①受付期限までに、身体障害者福祉法による「身体障害者手帳」の交付を受けている人 ②自力で通勤ができ、介護者なしで職務遂行ができる人 ③活字印刷の試験問題と口述による面接試験に対応できる人
短大卒程度(注)	資格免許職	保育士	昭和61年4月2日以降に生まれた人で、保育士資格と幼稚園教諭免許の両方を有する人か平成27年3月末までに両方取得する見込みの人
		保健師	昭和59年4月2日以降に生まれた人で、保健師の資格を有する人か平成26年度実施の国家試験で取得する見込みの人
		管理栄養士	昭和59年4月2日以降に生まれた人で、管理栄養士の資格を有する人か平成26年度実施の国家試験で取得する見込みの人

(注)：「試験区分」欄の高卒程度・短大卒程度とは、試験問題の内容がそれぞれの程度であることを示すものです。

※第1次試験では教養試験・適性検査、第2次試験では作文試験・個別面接などを実施します。

※「語学(英語、中国語、韓国語・朝鮮語)」、「文化芸術・スポーツ」に関する資格加点があります(全職種対象)。

※各職種の受験資格、試験内容など詳細については、「試験案内」で確認してください。

福祉

臨時福祉給付金の申請

臨時福祉給付金とは、消費税率が引き上げられたことに伴う、低所得者への影響に配慮して支給されるものです。市では現在、臨時福祉給付金の申請を受け付けています。支給の可能性がある人に対して、6月下旬に申請書類を発送しますので、お早めにお手続きください。

支給対象者 平成26年度市県民税（均等割）が課税されていない人 ※課税されている人に扶養されている場合や、生活保護を受けている場合は除きます。

申請受付期限 12月1日（月） ※申請期限を過ぎてからの受付はできません。

申請場所 市役所臨時福祉給付金支給事業推進室 ※各支所市民福祉課（鏡支所は健康福祉課）窓口でも受け付けています。

※給付金の支給に伴う、振り込み詐欺や個人情報への詐取にご注意ください。

問合せ 同事業推進室 ☎311077

八代市地域福祉計画策定ワークショップメンバー募集

市では地域福祉計画の策定を進めています。市民の意見を計画に反映させるため、ワークショップを開催しますので、皆さんの積極的な参加をお待ちします。

実施期間 9月～12月の平日午後か夜間

2時間程度予定（全4回程度）

テーマ ①地域福祉の現状と問題②重要な地

域福祉政策③地域福祉ネットワーク④地域別地域福祉の方針⑤地域福祉計画案の検討

対象 市内在住の18歳以上の人

公募人員 5人程度（ワークショップ人員は10人程度）

報酬 無報酬（ボランティア）

申込み 8月22日（金）までに健康福祉政策課窓口か市ホームページで入手した申込用紙で、〒866-8601松江城町1-25健康福祉政策課 ☎334003、FAX 338983、Mail fukushirocity.yatsushiro.jp まで持参、郵送、ファックス、電子メールで申込み

国民年金 任意加入制度

老齢基礎年金額を満額で受け取るためには、20歳から60歳までの40年間（480月）、保険料をすべて納める必要があります。

また、国民年金や厚生年金などの保険料を納めた期間や保険料の免除を受けた期間などを合わせて、25年（300月）に満たなかった場合、年金を受給することができません。

国民年金に加入していなかったり、保険料を納めていなかったりする期間が多いと、その分、年金額が減額され、場合によっては年金を受給できないこともあります。

そこで、60歳以上など加入の義務がない人であっても、希望すれば国民年金に加入できる「任意加入制度」があります。任意加入することによって、受給資格期間を満たして年金を受給できるようになったり受け取る年金額を満額に近づけたりすることができます。任意加入できる人

- ① 60歳以上65歳未満の人
- ② 海外に在住している20歳以上65歳未満の日本人
- ③ 受給資格期間を満たしていない65歳以上70歳未満の人（ただし、受給資格期間を満たすまで）

保険料 ・月額15250円（平成26年度）

加入の申出をした月分から納めることができます。ただし、保険料の納付方法は、原則として口座振替になります。

問合せ 国保ねんきん課 ☎334105

自死遺族グループミーティング「地域版かたらんね」

家族や大切な人を自死で亡くされた人たちの悩みや苦しみを分かち合う場として集いを開催します。これまで抱えてきた思いや亡くされた大切な人への思いなどを語りにつまみませんか。聞いているだけでもOKです。

とき 8月28日（木）午後2時～4時

ところ 八代保健所1階会議室

費用 無料（申込みも不要）

問合せ 県精神保健福祉センター ☎096（386）1166

戦没者遺児による慰霊友好親善事業参加の募集

日本遺族会では、戦没者遺児に対する慰藉の一環として、戦没者の遺児が現地で慰霊追悼を行うとともに、現地の人たちとの友好親善を深めることを目的とした事業を行っています。

平成26年度は15地域と3地域（特定地域）が計画されていますので、希望される人は熊

本県遺族連合会へお申し込みください。

問合せ 熊本県遺族連合会 ☎096（352）6925

権利擁護について考えよう

～成年後見制度、地域福祉権利擁護事業活用に向けた研修会～

認知症や知的障害・精神障害などの理由で判断能力が不十分な人たちの財産管理や契約を補助したり代理したりすることによって、安心して生活できるよう支援する成年後見制度。福祉サービスなどの利用援助を行う地域福祉権利擁護事業。制度や事業について、より多くの人に知ってもらい制度活用の促進を図るために研修会を開催します。

とき 8月21日（木）午前10時～正午 受付 9時30分～

ところ やつしろハーモニーホール3階 大会議室B

講師 県司法書士会 瀬高輝大氏

定員 市社会福祉協議会 上野知子氏

申込み 60人 参加無料

申込み 8月15日（金）までに電話で長寿支援課 ☎334436へ

八代市人権作品 募集中

対象 市内に在住か通勤通学している人

テーマ 部落差別をはじめ、子ども・高齢者・障がい者にかかわるさまざまな人権問題や、命の尊さ大切さなど、人権に関する作品。氏名・連絡先などを記載して応募ください。

地域協議会をもっと知りたい

住民自治によるまちづくり

植柳校区住民自治協議会

平成25年5月10日 設立



植柳校区
住民自治協議会
岩崎 敏勝 会長

平成25年度協議会の総括
植柳校区住民自治協議会は、植柳公民館を活動拠点に「近隣と手をつなぎ、子どもからお年寄りまでが安全で安心して豊かに暮らせるまちづくり」を目的に設立しました。

平成25年度の活動は、設立初年度ということもあり、協議会の運営基盤を固めることを重視し、これまでの活動主体であった総社教の事業をもとに、事務局会議や役員会、推進委員会で意思統一を図りながら取り組みました。設立2年目となる今年度は、活動内容の見直しや新たなアイデアを取り入れていく予定です。

平成26年度の活動内容

海や球磨川に近い植柳校区では、高波を受ける危険性が高いため、防災活動に力を入れています。昨年実施した自主防災訓練は県の表彰を受けました。今年度は、幼稚園児を交えた防災訓練を5月に実施しました。今後も地域の皆さんに防災意識を高めてもらえるような活動を行っていききたいと

考えています。

また、協議会では毎年8月14日に植柳小の校庭で「ふるさと祭り植柳盆踊り」を開催しています。今年1月に「植柳盆踊り」が国指定の無形文化財に登録されたこともあり、今年度は、より多くの皆さんに幻想的な踊りを堪能してもらえ、機会にしたいと思っています。お越しいただく皆さんに楽しんでもらえるよう、オープニングセレモニーやお楽しみ抽選会など、これまで以上に内容を充実させた夏祭りになりたいと考えています。盆踊りへの飛入り参加も大歓迎です。たくさんの方のご参加をお待ちしています。

これからの植柳校区への想い

住民自治の礎である各町内会への加入率を向上させることが今後の課題です。地域のつながりが薄れている今、清掃活動や町内行事など、住民同士が手を取り合うような活動を充実させ、助け合いの心が育まれる地域を目指します。



©2010 熊本県くまモン



▶くまモンも参加した防災訓練
▶白装束に黒頭巾の植柳盆踊り
問合せ 市民活動支援課 ☎33 44 482

募集部門 作文（1200字以内）、標語（A4以下の用紙）、ポスター（四切画用紙、グループ作品は750×1100mm程度まで）、書道（清書用紙か小型条幅用紙、人権に関する題名であれば可）、マンガなど（A4 10枚以内、1コマ・4コマ・ストーリー作品）、写真（2L以上）、詩（400字以内）

※その他、人権に関する作品であれば、ジャンルは問いません。（絵手紙・俳句・音楽など）
※未発表の人権に関する作品で1人1点のみ（グループによる作品も応募できます）
応募締切 9月12日（金）
※作品は、人権啓発に関するイベントや広報・冊子・作品展・啓発グッズなどに使用
応募先 八代市人権問題啓発推進協議会事務局（人権啓発センター）〒869-4703 千丁町新牟田1502-1 千丁支所3階 ☎30 17 11 FAX 46 19 50
Mail: jinken@city.yatsushiro.jp

八代市は非核平和宣言都市です

平成18年8月1日、八代市は「非核平和都市宣言」を行いました。非核や平和の尊さを考える展示などを行います。

■非核・平和関連図書や原爆写真を展示

とき 8月5日（火）～21日（木）

ところ 図書館本館・市役所1階ロビー

■原爆死没者などの慰霊・平和祈念の黙とう
とき 8月6日（水）午前8時15分～（広島平和祈念日）
8月9日（土）午前11時2分（長崎原爆の日）
※家庭や職場で黙とうを捧げましょう。

申込み 防災安全課 ☎33 41 112

さわやかヤングステージ

7～8月は「社会を明るくする運動」強調月間です。この運動の一環として「第16回さわやかヤングステージ」を開催します。

とき 8月23日（土）午後1時～4時

ところ やつしろハーモニーホール

内容 高校生・若者などによる音楽、ダンス、伝統芸能などのステージ発表。豪華賞品が当たるお楽しみ抽選会

問合せ 人権政策課青少年室 ☎30 17 01

健康

やつしろ元気体操ボランティア養成講座 参加者募集

やつしろ元気体操は、高齢者の筋力維持・向上に効果的で、市内21会場で開催中です。今回の講座を受講して、自分の健康のため、地域のためにボランティア活動を始めませんか。運動が苦手な人でも大丈夫です。

とき 9月11日（木）・18日（木）の全2回 午後2時～

ところ 市役所3階31号会議室

内容 ボランティアのポイント、健康チェック、やつしろ元気体操実践など

対象 市内在住で、筋力トレーニングに医療上の問題がない人 15人程度

受講料 無料

申込み 9月4日（木）までに電話で長寿支援課 ☎33 44 36へ

8月市民カレンダー



ご確認ください



各種乳幼児健診はすべて 13:00 開始です。

場所は、以下のとおり

旧八代市・坂本町の方は◇八代保健センター ☎32-7200
千丁町・鏡町・東陽町・泉町の方は◆鏡保健センター ☎52-5277

日 Sun	月 Mon	火 Tue	水 Wed	木 Thu	金 Fri	土 Sat
<p>♥妊婦さんへ思いやりを 右下のマタニティマークをつけている人は、妊婦さんです。「電車などで席を譲る」「タバコは控える」など、思いやりある心遣いをお願いします。</p>	<p><お知らせ> 医療機関健診ただ今実施中 ○特定高齢者健診 ○胃がん検診 ○乳がん子宮がん検診 申込希望者は保健センターまでお電話ください。</p> <p>母子健康手帳交付 毎週火曜日 受付 9:45~10:00 <於:八代保健センター></p>			<p>毎週木曜 エイズ検査実施 13:00~16:00 要予約 八代保健所 ☎33-3229</p>	<p>1 ◇2歳児歯科健診(八代保) H24.4/14~4/30生</p>	<p>2 くま川祭り 踊って弾けろ! やつしろの夏</p>
<p>3</p>	<p>4</p> <p>個別健康相談 (要予約) 育児:午前、成人:午後 (八代・鏡保健センター)</p>	<p>5 ◇4ヵ月児健診(八代保) H26.3/22~4/1生</p>	<p>6 ◇7ヵ月児健診(八代保) H25.12/5~12/19生 ◇離乳食教室 10:00~11:30 対象:1回食の乳児とその保護者 (要予約:八代保☎32-7200)</p>	<p>7 ◇1歳6ヶ月児健診(八代保) H24.12/28~H25.1/9生 □献血 県八代地域振興局 9:30~12:00 八代ホワイトパレス 13:45~15:30 夜間納税窓口 17:30~19:00</p>	<p>8</p>	<p>9</p>
<p>10 資源の日 日曜日版</p>	<p>11</p> <p>母子健康手帳交付 受付 9:45~10:00 <於:鏡保健センター></p> <p>個別健康相談 (要予約) 育児:午前、成人:午後 (八代・鏡保健センター)</p>	<p>12 ◇3歳児健診(八代保) H23.2/20~3/2生 □献血 イオン八代ショッピングセンター 10:00~11:30, 12:45~16:00</p>	<p>13</p>	<p>14</p> <p>夜間納税窓口 17:30~19:00</p>	<p>15 □献血 ゆめタウン八代 10:00~11:30, 12:45~16:00</p>	<p>16</p>
<p>17</p>	<p>18</p> <p>個別健康相談 (要予約) 育児:午前、成人:午後 (八代・鏡保健センター)</p>	<p>19 ◇2歳児歯科健診(八代保) H24.5/1~5/14生</p>	<p>20 ◇7ヵ月児健診(八代保) H25.12/20~H26.1/1生 ◆4ヵ月児健診(鏡保) H26.3/16~4/15生</p>	<p>21 ◇4ヵ月児健診(八代保) H26.4/2~4/11生 ◆1歳6ヶ月児健診(鏡保) H24.12/29~H25.2/4生 夜間納税窓口 17:30~19:00</p>	<p>22</p> <p>夜間エイズ無料検査 17:00~19:00 要予約 八代保健所 ☎33-3229</p>	<p>23</p>
<p>24 資源の日 日曜日版</p>	<p>25</p> <p>母子健康手帳交付 受付 9:45~10:00 <於:鏡保健センター></p>	<p>26 ◇3歳児健診(八代保) H23.3/3~3/15生</p>	<p>27 ◇7ヵ月児健診(八代保) H26.1/2~1/13生</p>	<p>28 ◇1歳6ヶ月児健診(八代保) H25.1/10~1/20生 毎週木曜は窓口延長実施中 市民課・こども未来課 国保ねんきん課19:00まで 夜間納税窓口 17:30~19:00</p>	<p>29 ◇3歳児健診(八代保) H23.1/18~1/27生 □献血 フードプラザにしだ日置店 14:15~15:30</p>	<p>30</p>
<p>31</p> <p>個別健康相談 (要予約) 育児:午前、成人:午後 (八代・鏡保健センター)</p>						

休日在宅当番医

診療時間 9:00 ~ 17:00

日	病院名	町名	電話番号
3日	田中泌尿器科外科医院	錦町	33-1100
	ありの内科呼吸器科 (小児も可)	萩原町1	32-5941
	鶴田胃腸科内科	日置町	31-5000
	稲生産婦人科内科	氷川町	62-2008
	名和小児クリニック	鏡町	52-7800
10日	高橋医院	坂本町	45-2323
	あらかし整形外科医院	旭中央通	32-2524
	増田内科・胃腸科内科(小児も可)	永碓町	62-8100
	久野内科医院	本町1	32-3408
	武内外科胃腸科医院	氷川町	52-7811
17日	宮城循環器内科	千丁町	46-0007
	持永外科内科胃腸科医院	平山新町	35-2772
	中村内科医院 (小児も可)	花園町	33-8885
	桜十字八代病院	通町	32-7158
	上村整形外科医院	氷川町	62-3377
24日	ひかわ医院	氷川町	62-8139
	井上医院	東陽町	65-2121
	高野整形外科	本町1	32-2014
	ふくとみクリニック	花園町	33-2913
	うえの胃腸科内科 (小児も可)	本町2	33-1131
31日	島田産婦人科医院	鏡町	52-0153
	丸田医院	千丁町	46-0027
	織田胃腸外科	田中町	33-2381
	保元内科クリニック	永碓町	34-3141
	太田こどもクリニック	古閑浜町	30-8380
	黒田耳鼻咽喉科医院	鏡町	52-8787
	和田内科医院	氷川町	52-1860

※休日在宅医は、変更になる場合があります。受診の際は、事前にテレホンサービスで確認し、当番医に連絡をお願いします。

八代市医師会 ☎34-7001 八代郡医師会 ☎52-2233

★ 休日歯科診療 ☎31-8020

八代歯科医師会口腔保健センター(上野町、旧県道沿い)
診療時間 日曜・祝祭日の 10:00 ~ 16:00

急病のときは

● 夜間急病

八代市夜間急患センター ☎31-6999 をご利用ください。
(平山新町、国道3号沿い:中九州短期大学となり、八代市医師会立病院内)
診療科目:内科、小児科、外科、整形外科
診療時間:月曜から土曜の 19:00 ~ 22:00
★小児科は、日曜・祭日も診療を行います。5月連休、年末年始は休診。

● 小児救急電話相談 (19:00 ~ 24:00)

お子様の急病には #8000 番(ダイヤル回線の場合 ☎096-364-9999) をご利用ください。

ご相談ください

● こども発達相談

子育てしていく上での困り感(言葉が出ない、落ちつきがないなど)のある人は、ご相談ください。必要に応じて、心理相談員が相談に応じます。

☎32-7200(八代保健センター) ☎52-5277(鏡保健センター)

● こころの健康相談

眠れないなどストレスによるこころの不調やうつ病などに悩んでいませんか。心理士による無料のこころの健康相談を行います。

8月11日(月) 13:30~16:30
8月28日(木) 9:00~12:00

要予約:八代保健センター ☎32-7200

● 精神保健相談

心の健康に関する相談(眠れない、意欲がないなど)や精神疾患(うつ病、統合失調症など)について、精神科の専門医師による無料相談を行います。

8月12・22日 14:00~16:00

要予約:八代保健所 ☎33-3229

定期予防接種



ヒブ	対象:生後2月~60月に達するまで
小児の肺炎球菌	対象:生後2月~60月に達するまで
BCG	対象:生後1歳に達するまで
四種混合	対象:生後3月~90月に達するまで
麻疹風しん混合(MR)	対象:1期 生後12月~24月に達するまで 2期 小学校就学前1年間
日本脳炎	対象:1期 生後6月~90月に達するまで 2期 9歳以上13歳未満 (平成7年4月2日~19年4月1日生まれで20歳未満の人は、特例措置の対象となります。詳しくは市ホームページをご覧ください)
二種混合	対象:11歳以上13歳未満
子宮頸がん(女性のみ)	対象:小学6年生~高校1年生相当 (現在、積極的にはお勧めしていません。詳しくは市ホームページをご覧ください)

生後2ヵ月になったらワクチンデビュー

早期に免疫をつけておく必要があるヒブや小児の肺炎球菌などの予防接種は、生後2ヵ月になったら早めに受けましょう。

《問合せ先》八代市保健センター ☎32-7200
八代市鏡保健センター ☎52-5277

人口と世帯

6月末日現在
人口 131,761人
男 61,377人
女 70,384人
世帯数 54,108戸

火災情報

- 火災救急件数 (6月末日現在)
火災 17件
救急 3,018件
- 火災情報テレホンサービス
☎ 0180-999-194
<http://fd.yatsushiro.jp/>

納税情報

- 今月の納税 納期限 8月31日(日)
国民健康保険税 5期 / 市県民税 2期
納付場所:本庁、各支所、各出張所、市内の各銀行、信用組合、信用金庫、労働金庫、農業協同組合、九州管内のゆうちょ銀行・郵便局(沖縄を除く)
- 夜間納税窓口開設(実施日はカレンダー内に表示)
場所:市役所本庁1階納税課
※安全、便利、確実な口座振替に加入しましょう
問合せ 納税課 ☎33-4109

お盆期間のゴミ収集

- ◎8月13日(水)~15日(金)の燃えるごみと資源の日の収集や、市清掃センターと氷川町クリーンセンターでの受け付けは通常どおり実施します。
- ◎8月10日(日)は、氷川町のクリーンセンターの休日受付日です。
対象地区...千丁町、鏡町、東陽町、泉町
対象品目...可燃ごみ、不燃ごみ、粗大ごみ



《問合せ先》ごみ対策課(清掃センター内) ☎32-4675
または各支所市民環境係 / クリーンセンター ☎62-3304

認知症サポーター養成講座 募集

「認知症サポーター」とは、認知症の人や家族を温かく見守る応援者です。

講座では、認知症の症状・診断・予防や接し方など、基本的なことを分かりやすく説明します。どなたでもお気軽にご参加ください。

とき 8月20日(水) 午後1時30分～3時
ところ 八代市医師会館

定員 30人程度(要申込み) 参加費無料
※「テキスト」と「オンラインジリング」を配布
申込み 八代市地域包括支援センター
くまがわ ☎351111
長寿支援課 ☎334436

肝炎市民公開講座

とき 8月3日(日) 午前10時～正午

ところ 熊本総合病院 14階ホール

内容 肝臓専門医による最新治療に関する講演と相談コーナー 入場無料
問合せ 熊本大学医学部付属病院
☎096(372)1371

観光

九月は日奈久で山頭火 作品募集

■絵手紙作品募集

テーマ 「ありがとう」「山頭火さんへ」

※短い文(手紙)をつける

医療ミニ知識 11 在宅医療

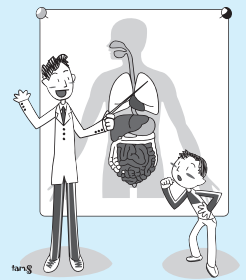

最近マスコミでもよく取り上げられる言葉「在宅医療」。これに対し「往診」という言葉がありますが、「在宅医療」と「往診」とはどう違うのでしょうか?熊本市で「在宅医療」に取り組まれている医師の講演の中で、この2つの違いが解りやすく説明されていました。

その医師によると「往診」とは、かかりつけの開業医の診療所や病院に普段は通院している患者さんが急に具合が悪くなったときに、医師が患者さんの自宅に出向いて診療を行うことです。一方「在宅医療」とは、通院が難しい人に対し、医療・介護関係者が患者さんの住む所へ普段から出向いて、患者さんの健康と生活を支えることを目的とした医療です。

高齢化社会を迎え、一人暮らしや老々介護、家族が仕事で昼間は一人などで通院が難しい人が増加しています。これに伴い施設への入所、病院への長期入院しか選択肢がなく、住み慣れた所で過ごせない現実があります。また自宅で暮らすことができても、家族の負担が大きくて、介護者の健康が損なわれるケースも見られます。

「家で暮らしたい」という高齢者の思いと「家で暮らさせたい」という家族の思いを実現するための仕組みが、「在宅医療」なのです。

「在宅医療」にとって大きな急性期病院は重要な柱です。しかし急性期病院だけでは成り立ちません。「在宅医療」の実践には八代地域の開業医、中小病院、訪問看護を中心とした医療・介護・福祉・行政関係者の協力が重要です。そして現在八代地域では、開業医の先生たちが中心となり「在宅医療」を充実させようという動きが始まっています。病院への入院、施設での入所以外に「家で暮らす」という選択肢を住民の皆さんが選べるような日が一日でも早く来るように我々も頑張っています。

問合せ 市立病院 ☎33-3620

応募方法 8月18日(月)(消印有効)まで、住所、氏名、年齢、電話番号を明記し、はがきで応募

■記念俳句大賞作品募集

出品点数 1組3句まで、何組でも可

投句料 1組1000円(小中高生は無料)

応募方法 9月10日(水)(消印有効)まで、お問合せください。

送付先 日奈久温泉観光案内所 ☎869-5135 日奈久中町516 ☎380267

絵だより教室 参加者募集

とき 8月5日(火) 午前10時～正午

ところ 日奈久ゆめ倉庫

内容 八代絵だよりの会代表・岸部孝子氏を講師に、暑中(残暑)見舞いや家族への

メッセージが入ったオリジナル絵はがきを作成
対象 小学生以上 先着20人
参加費 500円+52円切手
(画材代、ばんべいゆ入浴券込み)

問合せ 日奈久温泉観光案内所 ☎380267

夏休みの自由研究はこれだ ～野球をもっと知ろう～

野球には、歴史や用語、野球用具など自由研究のテーマになるものがたくさんあります。松中信彦スポーツミュージアムでは、小学生の自由研究をサポートします。また、「野球グローブ、スパイク等お手入れ教室」、「ホークス・クラシック展」も同時開催中です。

とき 8月1日(金)～31日(日)
問合せ 同ミュージアム ☎656603

夏だ!!浴衣で日奈久に行こう

とき 8月1日(金)～31日(日) 午前9時～午後5時30分

ところ 日奈久ゆめ倉庫

内容 浴衣を着てゆめ倉庫来ると、日奈久地域内の各協力店で利用できるサービス券をプレゼント。浴衣姿を記念撮影し、希望者には写真をプレゼント。観光案内所職員が浴衣を着て接客対応を行います。

問合せ 日奈久温泉観光案内所 ☎380267

日奈久ゆめ祭り

～日奈久発見!発信!発進!～

とき 8月24日(日) 午後5時30分～9時
ところ 日奈久ゆめ倉庫

内容 ハヤブサ氏と協力ミュージシャンによる音楽イベント

参加費 前売券2000円、当日券2500円、中学生1000円、小学生以下無料(日奈久温泉水付き)

出演者 ハヤブサ、ザ・ビールズ、熊本出身アーティスト、黒木よしひろ

問合せ 日奈久温泉観光案内所 ☎380267

労働

平成26年度八代市

社会福祉事業団 職員募集

職種・採用予定数・受験資格

看護師 1人 昭和54年4月2日〜平成7年

4月1日生まれ

機能訓練指導員(理学療法士・作業療法士)

言語聴覚士・柔道整復士・あん摩マッサージ・指圧師) 1人 昭和54年4月2日〜平成7年4月1日生まれ

右記資格以外で福祉に關しての資格取得者(社会福祉士・介護福祉士・ケアマネージャーなど) 1人 昭和59年4月2日〜平成7年4月1日生まれ

その他の条件 普通自動車免許(AT可)、パソコン操作(ワード、エクセル)

応募書類の事前提出と期限 履歴書(写真貼付)、職務経歴書、返信用封筒(長形3号)に自分の宛先を明記し92円の切手を貼り9月5日(金)までに郵送か持参

1次教養試験 9月21日(日) 午前9時〜正午
2次面接試験 10月19日(日) 時間は後日連絡
試験要項の配布 平日午前8時30分〜午後5時30分に事業団事務局で配布中

行政書士による入管問題無料相談会

とき 8月27日(水) 午後1時30分〜3時30分
ところ 市民相談室(市役所本庁舎1階)
内容 家族の招聘、国際結婚、永住、帰化、外国人の雇用・会社設立など
問い合わせ 秘書課 秘書・国際交流係 ☎34-1090

行政書士提供有关入管问题的免费咨询

時間: 8月27日(星期三) 下午1点30分~下午3点30分
地点: 市民咨询室(市政府总厅1楼)
内容: 邀请亲属访日, 涉外婚姻, 申请永住许可, 加入日本国籍, 外国人就业・在日本设立公司等
询问: 秘书课秘书・国际交流系

Gyosei-shoshi-lawyers Will Offer

Free Consultations

On Immigration, Residency and Nationality

Office hours: August 27th(Wednesday) 1:30 PM to 3:30 PM

Location: Citizen's Consultation Room (on the first floor of City Hall)

The contents: inviting families to visit Japan, international marriage, permanent resident permit, naturalization (kika), foreigner's employment, establishing a company in Japan by a foreigner etc.

Inquiries: Secretary & International Exchanges Section in the Secretarial Division

問合せ 八代市社会福祉事業団事務局 ☎341877 〒866-0072 高下西町1704 八代市立希望の里たいよう内

新規学卒求人の早期提出・採用枠拡大を

来春卒業予定者(中学・高校・大学)を対象とした求人申込み受付を開始しています。若年労働者の地元定着・育成が促進されるよう、また一人でも多くの卒業予定者に活躍の場を提供いただきますよう、早期の求人提出と採用枠の拡大について、ご協力をお願いします。

問合せ ハローワーク八代 ☎318609

初級複式簿記講座

とき 9月10日(水)〜10月29日(水)のうち20日間 午後7時〜9時
ところ 八代商工会館 2階中会議室
対象 商業業者、一般
定員 30人
講師 1級FP技能士 吉満勇介氏
受講料 2000円(含資料代)
申込み 8月20日(水)までに受講料を添えて八代商工会議所 ☎326191 か 商工振興課 ☎338513へ

八代市の公共交通に関するアンケート調査(お礼)

7月、八代市地域公共交通会議では公共交通の利用状況やご意見などを把握するために、皆さんの中から無作為に抽出した3600人に郵送によるアンケート調査を実施

施しました。お手数をおかけしましたが、お忙しい中ご協力いただきありがとうございます。なお、期限は過ぎますが、お手元に調査票が届き回答がお済みでない人は、同封の返信用封筒でご回答をお願いします。

問合せ 八代市地域公共交通会議事務局(企画政策課) ☎334104

統計調査の登録調査員を募集

あらかじめ登録し、調査実施の際に統計調査員として活動できる人を募集します。

仕事内容 世帯や事業所への調査票配布・回収や調査票の点検など
応募資格 ①市内在住の20〜74歳で調査活動のできる健康な人②調査で知り得たことなど秘密の保持ができる人③警察・選挙・税務事務に従事していない人

全国消費実態調査にご協力ください

9月から11月までの3カ月間にわたり、平成26年全国消費実態調査が実施されます。この調査は、我が国の家計の実態を把握するために行われます。調査の内容は主に家計簿を記入していただくことです。個人情報保護「統計法」により厳重に保護されます。

調査員が訪問したら、調査の趣旨をご理解いただきご協力をお願いします。

・今を知り明日をみつめる暮らしの統計・
問合せ 文書統計課 ☎334174

田中町土地区画整理事業 保留地位置図



田中町宅地分譲

- 分譲期間 随時受付、随時販売
- 物件箇所 八代市田中町地内
- 分譲区画数 1区画(左図・下表参照)
- 問合せ 八代市区画整理課 ☎ 33-4124
田中町土地区画整理組合 福島 ☎ 33-3446

用途区域 第2種中高層専用住宅地
(建ぺい率60%容積率200%)
校区 八千把小・八代四中
市営上水道下水道・都市ガス完備
区画道路幅員：5~6m

番号	土地面積	価格
2-4	358.49㎡(約 108坪)	8,500,000円

古閑中町宅地分譲



- 八代都市計画事業
八千把地区土地区画整理事業
- 分譲期間 公募抽選・随時販売
 - 申込期間 8月11日(月)~29日(金) (公募抽選)
 - 抽選予定日 9月10日(水)
 - 物件箇所 八代市古閑中町地内
 - 分譲区画 公募抽選：5区画
随時販売：4区画
 - 問合せ 八代市区画整理課
八千把地区土地区画整理事務所
☎ 30-0822

用途区域 第2種中高層専用住宅地(建ぺい率60%容積率200%) 校区 八千把小・八代四中(松高小・八代一中も一部 ※要問合せ) 市営上水道下水道完備 区画道路幅員：6~8m(都市計画道路14~22m)

番号	土地面積	価格	備考
2-1	361㎡(約 109坪)	11,428,000円	随時
10-2	453㎡(約 137坪)	13,590,000円	随時
11-1	181㎡(約 55坪)	6,026,000円	随時
19-1	767㎡(約 232坪)	18,413,000円	随時
1-1	444㎡(約 134坪)	12,019,000円	公募抽選
21-1	207㎡(約 62坪)	5,104,000円	公募抽選
22-1	201㎡(約 60坪)	5,218,000円	公募抽選
23-2	317㎡(約 95坪)	10,422,000円	公募抽選
74-1	476㎡(約 143坪)	12,097,000円	公募抽選

住宅

市営住宅補充入居者募集 随時受付

今年度中に市営住宅に空き家が生じた場合、その空き家への入居を希望する人を募集します。住宅に困窮している人が入居対象者です。申込方法など詳細はお問い合わせください。

なお、今回入居を申し込んだ場合の入居待機順位は、申込時点での最後の順位となります。

申込み・問合せ 建築住宅課 ☎ 33-4122

坂本建設事務所 ☎ 45-2290

千丁建設事務所 ☎ 46-1104

鏡建設事務所 ☎ 52-7820

東陽建設事務所 ☎ 65-2111

泉建設事務所 ☎ 67-2115

あなたの住宅は地震に耐えられますか？

市では、民間建築物の耐震化を促進するため、耐震診断費(精密診断)と耐震改修費の補助をしています。1次募集の締切は8月29日(金)です。早めに申請をお願いします。

子どもエコクラブ
水生生物観察会 参加者募集
とき 8月8日(金) 午前10時~正午
ところ 水無川 妙見町ホテルの里公園集合
内容 川の生き物調べ、バックテストなどによる水質検査
対象 小中学生とその保護者
定員 先着50人
参加費 無料

家庭ごみ収集量の前年比較

期間	燃えるごみの収集量	1人1日当たりの燃えるごみの量
H25年6月	1,535 t	486 g
H26年6月	1,508 t	480 g
比較	-27 t	-6 g

家庭ごみ収集量の「ごみ非常事態宣言前」との比較

期間	燃えるごみの収集量	1人1日当たりの燃えるごみの量
H21年8月~22年7月	19,127 t	490 g
H25年7月~26年6月	17,709 t	461 g
比較	-1,418 t	-29 g

問合せ ごみ対策課 ☎ 34-1997

ごみ非常事態宣言 継続中

環境

事業名 八代市民間建築物耐震化促進事業
対象 昭和56年5月31日以前に着工した戸建木造住宅、緊急輸送道路沿道の建築物(その他条件あり)
事業種類 【耐震診断】 戸建木造住宅、ほか
【耐震改修】 戸建木造住宅
問合せ 建築指導課 ☎ 33-4750

持参品 ぬれてもいい靴、帽子、飲み物、タオル、着替えなど

申込み 8月6日(木)まで環境課 ☎ 33 4 1 1 4

その他

広告入り公用封筒の無償提供者募集

市では広告事業を行っています。市役所が使用する公用封筒の裏面に、民間企業などの広告が掲載された封筒を無償で提供してもらえらる企業などを募集します。

募集期間 8月1日(金)～29日(金)

広告媒体と使用枚数 公用封筒

角形2号封筒 (5万4000枚)

長形3号封筒 (14万6000枚)

使用期間 27年1月1日～12月31日

募集要項など 市ホームページに掲載



西浦 妃菜 さん

(鏡西部小6年)



みんなが
きれいな歯を
守れますように

最近うれしかったことは、6月7日にやつしろハーモニーホールで開かれた「やつしろ歯の祭典」の小学生図画ポスターコンクールで、私のポスターが八代歯科医師会賞に選ばれたことです。

約1700点も応募があったので、選ばれると思っていませんでした。みんながきれいな歯を守れるように、主人公だけでなく老若男女を入れて描いたのが良かったのかなと思います。

今回の作品が、上野町の八代歯科医師会口腔保健センターに展示されると聞きました。「きれいな歯を守ろう」という気持ちを高める手助けになればうれしいです。

計量器の定期検査

取引や証明に使用する計量器は、計量法第19条により2年に1回の定期検査が義務付けられています。

下表の日程で検査を行いますので、該当する計量器をお持ちの人は受検してください。

検査日	受付時間	ところ
8月21日(木)	10:00～15:00	市鏡支所
8月22日(金)	10:00～15:00	市鏡支所
8月26日(火)	10:00～15:00	市東陽支所
8月27日(水)	11:00～15:00	振興センター五家荘
8月28日(木)	10:00～15:00	市泉支所
8月29日(金)	10:00～15:00	泉地域福祉センター
9月1日(月)	10:00～15:00	千丁公民館
9月2日(火)	10:00～12:00	高田公民館
	13:30～15:00	宮地公民館
9月3日(水)	10:00～12:00	郡築公民館
	13:30～15:00	金剛公民館
9月4日(木)	10:00～12:00	八千把公民館
	13:30～15:00	松高公民館
9月5日(金)	10:00～12:00	植柳公民館
	13:30～15:00	麦島公民館
9月8日(月)	10:00～12:00	坂本公民館
	13:30～15:00	太田郷公民館
9月9日(火)	10:00～15:00	八代公民館
9月10日(水)	10:00～15:00	市役所配車室前
9月11日(木)	10:00～15:00	市役所配車室前
9月12日(金)	10:00～15:00	市南部市民センター

※受付時間の12:00～13:00は除きます。

持参 計量器(質量計など)、手数料(1台あたり500～2200円)

検査対象計量器

- ・商店などで商品の売買に使用するはかり
- ・病院、薬局などで使用している調剤用のはかり
- ・学校、病院、保育園などで使用している体重測定用のはかり
- ・農協、漁協など流通物資の集荷、出荷などに使用するはかり
- ・宅配など運送業者などが貨物の運賃算出用に使用するはかり
- ・農業、漁業などの生産者が生産物などの売買に使用するはかり

問合せ 商工振興課 ☎ 33-8513

一般社団法人熊本県計量協会 ☎ 096-367-7816

県産業技術センター ☎ 096-369-2151

問合せ

行政改革課 ☎ 32 4 7 1 1

消防本部の普通救命講習

消防本部では、AED(自動体外式除細動器)を取り入れた心肺蘇生法、止血法、誤飲事故の処置など、日常起こりうる事故を想定しての救命講習を開催しています。

普通救命講習を受講すると、その場に居合わせた人による心肺蘇生法の実施率が高まり、家庭内や街角での身近な「救命率の向上」につながります。

とき 第4日曜(希望時刻の3時間) 12

月・1月は第2日曜

ところ 八代消防署か鏡消防署

費用 テキスト代300円

申込み 八代広域行政事務組合ホームページ

から申込書を入力し、受講希望日の1週間

前までに最寄りの消防署へ

※団体受講は受講者名簿も必要

問合せ 八代消防署 ☎ 32 6 1 8 1

指定管理者の更新に伴う募集

市では、行政改革の一環として、民間団体が市に代わって公共施設の管理運営を行う「指定管理者制度」を導入しています。現在、46施設で民間団体による管理運営が行われています。

今年度も、指定管理者の更新に伴う募集を行います。公募する対象施設・応募の詳細は、順次、市ホームページに掲載しますのでご確認ください。

問合せ 行政改革課 ☎ 32 4 7 1 1

博物館展示案内(8月)

問合せ 博物館 ☎34-5555

特別展示室	◆夏季特別展覧会 弥生人を追跡せよ!! 開催中 ~ 8/31(日)
常設展示室	◆八代焼 II 江戸末~近代の諸窯 開催中 ~ 9/21(日)
	◆古文書をよむ II 悲劇の武将・尾藤金左衛門 開催中 ~ 8/10(日)
	◆信仰のかたち II 釈迦院の仏神像 開催中~27年3/29(日)
	◆やつしる遺跡めぐり II 田川内1号墳と八代の古墳 開催中 ~ 9/28(日)
	◆和紙の世界 III さまざまな和紙の用途 開催中 ~ 9/7(日)
	◆八代の祭礼 II 妙見祭笠鉾のヒミツ 開催中 ~ 8/3(日)
	◆むかしの道具 8/5(火) ~ 11/16(日) (通年)
	◆米作りの道具 開催中
◆松井文庫 II 武の備え 開催中 ~ 9/7(日)	

8月の休館日 4(月)、11(月)、18(月)、25(日)

博物館ホームページ
<http://www.city.yatsushiro.kumamoto.jp/museum/>

教育

障がい者への理解を広げる 作文とポスターを募集

■心の輪を広げる体験作文

対象 小学生以上

■障害者週間のポスター

対象 小中学生

募集案内 県ホームページに掲載

送付先 9月8日(月)までに県障がい者支援課

〒862-8570住所記載不要 ☎096

(3333) 2237

下水道の日 下水道促進ポスターコンクール

対象 市内の小中特別支援学校生

テーマ 下水道に関連する内容のポスター

「9月10日下水道の日」の文字を入れてください。下水道の文字はひらがなでも可

サイズ B4×A2判の画用紙(クレヨン画)

水彩画)

提出先 通学している学校

提出期限 9月5日(金)下水道総務課必着

主催 市・市管工業協同組合

展示 9月18日(木)~24日(水)

ところ イオン八代センターコート

表彰式 9月23日(火) 午後1時30分

問合せ 下水道総務課 ☎334147

明るい選挙啓発作品募集 ポスター・習字

■ポスターの部

応募資格 小・中・高校生

用紙 四切画用紙・八切画用紙など

テーマ 明るい選挙

※裏面に住所、氏名、学校名、学年を記入してください。

■習字の部

応募資格 小3~中3

用紙 和半紙

テーマ 小3「代表」、小4「政治」、小5「投

サンライフ八代短期講座生募集

■中高年! パソコンインターネット講座

とき 8月25日(月)~27日(水) 全3回
13:30~15:30

内容 初めてでも安心 インターネット

講師 パソコン聖心

定員 15人

費用 2,500円(テキスト代含む)

■夏休み! こどもバルーンアート講座

とき 8月19日(火) 13:30~15:30

内容 お花とお魚釣りを作って遊ぼう

講師 バルーンアーティストあややん氏

定員 15人 小1以下は保護者同伴

費用 700円(材料費含む)

■夏休み! 親子パン講座

とき 8月24日(日) 10:00~13:00

内容 動物パンとオムレット

講師 木本早苗氏

定員 16組 親子各1人で1組

費用 1,700円(材料費含む)

■ベビーマッサージ講座

とき 9月3日(水)~27年1月21日(水)

第1・3水曜 全10回 10:00~12:00

内容 親子でふれあい楽しみながら赤ちゃんの心、脳、身体の発育を活発にし、夜泣き、便秘にもおすすめ、ママの代謝もUP

講師 山河ルミ子氏

定員 15組

(生後3ヵ月~1歳前後の赤ちゃんとお母さん)

費用 前半分2,250円(材料費別)

申込み 8月5日(火)8:30から費用を添えて

サンライフ八代 ☎32-7171へ直接申し込

んでください。電話申込み不可

市民教育講座

バドミントン講座 受講生募集

〜試合で使える技術を基礎から学ぼう〜

とき 9月3日(水)~11月26日(水)の毎週水曜

全13回 午後1時30分~3時30分

ところ 9~10月 千丁体育館

(千丁町新牟田1869-1)

11月 鏡体育館(鏡町両出1430)

内容 初心者、中級者向け 基礎から学ぶ

講師 オールマン八代 代表 坂本正氏

定員 市内在住で18歳以上、抽選18人

受講料 2000円(含シャトル・保険代)

持参品 ラケット(ない場合は申込時に相

談)、シューズ、筆記用具、飲み物など

申込み 8月25日(月)(必着) までに八代公

民館備え付けの申込用紙が官製はがきに住

所、氏名、年齢、性別、電話番号を明記し、八

代公民館 ☎866-0016 新地町6-3

問合せ 八代公民館 ☎343479

生涯学習課 ☎301110

ホワイエライブ「e.c」33rd SORAライブ

フォーク、歌謡曲、スタンダード、ジャズ

など幅広いジャンルの音楽に取り組みながら

活躍するアコースティックユニットSORA

(そら)のライブをお楽しみください。

入場無料、観覧自由です。

とき 8月30日(土) 午後6時30分開演

ところ 千丁文化センター(パトリア千丁)

ホワイエ

問合せ 千丁文化センター ☎461888

	行事	と き	内 容
市立図書館本館	0・1・2才児向けおはなし会	7日(木) 午前11時～	語り手：子羊文庫
	幼児・小学生向けおはなし会	9・23・30日(土) 午後3時～	
	図書館講座	▶ 6日(木) 午前10時30分～…文学講座「俳句を楽しむ 大正期の俳句」講師：米村恒憲氏 ▶ 20日(木) 午前10時30分～…歴史講座「日羅(にちら) 信仰と辨善(しょうぜん) 信仰①」講師：佐藤伸二氏	
	天文教室 ～図書館で聞け星のおはなし～	9日(土) 午後2時～3時 図書館2階大集会室	講師：さかもと八竜天文台館長 橋本建司氏 事前申込不要
	おたのしみ放映会	24日(日) 午後2時～	上映作品：おじゃる丸～満月ロード危機一髪～
せんちょう図書館	あかちゃん向けおはなし会(赤ちゃん広場)	18日(月) 午前10時30分～ 25日(月) 午後2時30分～	語り手：いないいないばあの会
	幼児・小学生向けおはなし会	2・9・16・23日(土) 午後2時～	語り手：第1・2・3週 図書館員、第4週 山猫軒
	第12回たのしい絵本展	～8日(金) 展示「古くて新しい本との出会い」「笑う君には福がやってくる！」	
	たのしい絵本展関連行事アクセサリーをつくろう!	2日(土) 午前10時～正午 カウンター横 事前申込不要	
かがみ図書館	あかちゃん向けおはなし会(おはなしびびよ)	1日(金) 午前11時～ 15日(金) 午後3時～	対象：0歳～未就園児 語り手：図書館員
	幼児・小学生向けおはなし会	3日(日) 9・23日(土) 午後2時～	対象：幼児～小学生 語り手：ぐるんぱ
	夏休み子ども工作教室(ゆらゆらモビール飾り)	17日(日) 午前10時～正午 鏡文化センター研修室	対象：小学生以上 定員25人(申込順) ※低学年以下は保護者同伴 1日(金)からカウンターで受付開始
	ジョブカフェによる就活相談会	6日(木)・22日(金) 午前10時～正午 ところ：学習コーナー奥	
施設点検休館日 市立図書館本館：27日(木)、せんちょう図書館：12日(木)、かがみ図書館：21日(木)			
移動図書館巡回日時	▶ 1日(金) 9:40 ひので保育園 10:15 金剛公民館 10:45 ま心苑		
	▶ 5日(木) 9:40 麦島公民館 10:15 植柳公民館 10:45 偕老苑		
	▶ 7日(土) 14:00 南部市民センター 14:30 保寿寮		
	▶ 11日(月) 14:10 二見公民館 14:55 光嶺保育園		
	▶ 19日(木) 14:00 郡築11 八協連 14:35 井揚団地		
	▶ 21日(土) 14:05 河俣山村広場 14:40 東陽せせらぎ		
	▶ 25日(月) 9:40 流漢川団地 10:05 すずらん苑 10:40 きぼうの里たいよう		
	▶ 28日(木) 9:40 総合体育館 10:10 東中洲公園 10:40 あさひ園		
	▶ 4日(月) 9:40 高島団地 10:10 築添団地 10:40 八代中央クリニック		
	▶ 6日(木) 9:40 竹原県職住宅 10:10 日本製紙太田郷社宅 10:40 日本製紙日置社宅		
	▶ 8日(土) 14:05 八千把公民館 14:30 海土江西村ビル		
	▶ 18日(月) 13:55 如見商店前 14:25 中次団地		
	▶ 20日(木) 14:10JA 坂本 14:50 グリーンパーク		
	▶ 22日(土) 14:00 市泉支所 14:30 泉運動広場		
▶ 26日(火) 9:40JR 西宮アパート 10:10 市立病院 10:40 老人ホーム楽寿			
▶ 29日(金) 9:40 鏡しらぬい保育園 10:15 鏡体育館 10:45 古閑出JA倉庫			
図書資料の返却を忘れずに ▶返却予定日から4ヵ月経過しても図書が全部返却されていない場合、新たな図書の貸出や予約などができません。			
図書館行事は原則無料 問合せ 市立図書館本館☎32-3385 せんちょう図書館☎46-1901 かがみ図書館☎52-5567			

●八代市いじめ防止基本方針の策定●

このたび、「八代市いじめ防止基本方針」と「八代市学校いじめ対処マニュアル」を市ホームページに掲載しました。

問合せ 学校教育課☎33-6847

真夏の演劇チャレンジ!

参加者募集

劇団きらら(代表・池田美樹さん)をはじめ、九州の演劇人たちを講師に開催する演劇ワークショップ。今回は「体験版」と「挑戦版」に分けて開催します。真夏の演劇体験。経験の有無を問わず、ときめく時間になること必至です。

と き

体験版：8月10日(日) 午後1時30分～4時
・ゲームを交えながら演劇の楽しさを体験
挑戦版：8月23日(土)～24日(日)

午前10時～午後5時

・劇づくりから発表までチャレンジ

ところ 厚生会館

対象 中学生以上

参加費 無料(要申込み)

定員 各30人程度(2コース共の参加歓迎)

申込み 厚生会館☎32-3196

パソコン教室 エクセル入門 受講生募集

と き 9月8日(月)～12日(金) 全5回 午後2時～4時

ところ 高田公民館(本野町505)

内容 名簿の作り方や表計算の利用法など

定員 抽選で20人(市内在住で18歳以上)

※パソコンは持ち込んでください

受講料 3500円(含テキスト)

申込方法 8月22日(金)必着で官製はがきに住所、氏名、ふりがな、年齢、性別、電話番号、持ち込むパソコンのエクセルのバージョン(2003、2007、2010など)を記入し、〒866-0863本野町505高田公民館パソコン教室係へ 電話申込み不可

※講習初日の7日前までに受講票を送付

市民教育講座 健康マージャン教室 受講生募集

問合せ 生涯学習課☎30-1110 高田公民館☎34-3031

と き 9月4日(木)～27年2月19日(木) 毎週木曜 全24回 午後1時～4時

ところ 麦島公民館(古城町2259)

内容 牌の並べ方など基本的なルールから計算方法まで初心者向けの教室

対象 市内在住の60歳以上の人、インストラクターの見習いとして参加できる経験者

定員 16人(満たない場合は随時募集)

受講料 1000円(テキスト代)

申込み 8月4日(月)～15日(金)の平日執務時間内に生涯学習課☎30-1110か高田公民館☎34-3031へ電話で

伝言板

伝言板は、八代市内の団体・サークル・グループ・愛好会などが、非営利（宗教・政治・営業以外）で行う活動などの情報を掲載するコーナーです。仲間募集やイベント告知などにご利用ください。内容に関するお問い合わせは、直接情報提供者へ。
★10月号の掲載申込締切は、8/26(火)です。

◎24時間テレビ37「愛は地球を救う」

【募金】
日時/8月30日(土)～31日(日)
募金会場によって日時が違いますので、お問い合わせください。
会場/八代宮島居前、八代駅前広場、イオン八代店、本町アーケード、ふれあいセンターいずみ、市鏡体育館、マルシヨク日奈久店など
【イベント】
●さわやかヤングステージ
8月23日(土) 午後1時開演
やつしろハーモニーホール
●オープニングセレモニー
8月30日(土) 午後1時開演
イオン八代店
問合せ/八代市ボランティア連絡協議会
柴田☎090-4585-1991

◎脳卒中者友の会「八代しらさぎ会」会員募集

内容/会報発行や旅行などの行事、親睦会を行っています
対象/脳卒中者とその家族、賛助者
費用/年2,000円
問合せ/福本☎33-7977

◎代陽公民館講座 着物着付け教室

日時/毎月第1・2火曜 午後2時～4時
場所/代陽公民館
内容/普段着から礼装まで。帯結びは仮ひも2本使い、帯を傷めない帯結び
対象/どなたでも
定員/10人
費用/月1,500円
その他/着物一式持参
問合せ/代陽着付けクラブ
木村☎090-1085-4432

◎童謡連手鞠 踊り手募集

「よさこいをハーモニーホールで踊ってみませんか」
練習日時/8月30日(土) 午後7時～
練習場所/代陽公民館
内容/12月13日(日)ハーモニーホールで開催する「手鞠祭」に参加できる人を募集。未成年者は親の承諾を得てください
対象/月に2回程度の練習に参加できる人
定員/30人(定員になり次第締切)
費用/参加費1,000円、衣装代2,000円
問合せ/童謡連手鞠 熊本支部
前田☎090-2502-7638

◎第35回 熊本総合病院 市民公開講座

「子宮がん検診のススメ」
日時/8月11日(月) 午後6時～7時
場所/熊本総合病院14階「熊本総合病院ホール」
講師/宮原陽 産婦人科部長
定員/100人
参加無料、事前申込不要
問合せ/熊本総合病院 総務企画課☎32-7111

◎コンピュータプログラム体験

日時/9月7日(日) 午前9時～正午
受付:午前8時30分～
場所/熊本高専八代キャンパス
内容/プログラミング言語「Squeak(スクイーク)」を用いた簡単なゲーム作り
対象/小学5・6年生
定員/20人程度
参加無料
その他/FAXかメールで申込み。申込時に、小学校名・学年・氏名をご連絡ください。また、当日はUSBメモリ(1GB以上)を持参
申込締切/8月22日(金)
申込・問合せ/熊本高専八代キャンパス
総務課企画係 中村☎53-1390
FAX:53-1219
E-mail:so-kikaku@kumamoto-nct.ac.jp

◎熊本高専サマーセミナー

日時/8月24日(日) 午前10時～午後4時
受付:午前9時30分～
場所/熊本高専八代キャンパス
内容/プログラミングの基礎を勉強し、プログラムによるゲームを作成
対象/中学生
定員/40人程度
参加無料
申込締切/8月18日(月)
申込・問合せ/熊本高専サマーセミナー係
中村☎53-1390
詳細は<http://y-page.kumamoto-nct.ac.jp/jr-procon/>

◎熊本高専社会人講座

「Arduinoによるマイコン実用講座」
日時/9月6日(土)・13日(土)・20日(土)
午前9時～午後5時
場所/熊本高専八代キャンパス
内容/Arduinoを使ってマイコンの使い方を学習
対象/電子、電気系エンジニアや教員、マイコンや電子工作、プログラミングなどに興味がある一般社会人
定員/20人(応募者多数の場合は抽選)
費用/1,000円
申込/氏名、住所、電話番号、年齢、性別、所属企業(担当者連絡先)などを明記し、郵送かFAXまたはE-mailで申込
申込締切/8月15日(金)
申込・問合せ/〒861-1102 合志市須屋2659-2
熊本高等専門学校(熊本キャンパス)
総務課研究推進係☎096-242-6433
FAX:096-242-5503
E-mail:koukai@kumamoto-nct.ac.jp

◎八代南高校 6期生同窓会

日時/平成27年1月3日(土) 午後5時～
場所/八代グランドホテル
内容/20年ぶりに同窓会を開催します。皆さんの参加をお待ちしています。詳しい内容はお問い合わせください。
問合せ/幹事代表 飛石☎090-5287-4293
E-mail:tobiishi@y-gh.jp

◎詩吟を始めませんか

漢詩の勉強になり、姿勢を正すので健康にもつながります。日時や場所についてはお気軽にお電話ください。
費用/月4,000円(施設使用料など)
問合せ/紫洲流日本明吟会熊本本部
松山☎32-7316

◎志成館高等学校 新入・転編入生募集

日本航空高等学校「通信制課程」の卒業資格を得るためのサポートをします。
場所/志成館八代校(大手町1-59-2)
対象/中学校卒業生。高校単位取得者の転・編入も可能
その他/高卒認定試験(旧大検)の受験指導も行います。随時、学校説明会開催
問合せ/志成館高等学校
フリーダイヤル☎0120-08-3730

◎高卒認定試験ってなに?

日時/9月6日(土) 受付:午後1時30分～
学習会:午後2時～
座談会:午後3時10分～
個別相談:午後4時～
場所/志成館八代校(大手町1-59-2)
内容/高卒認定試験の仕組みの説明。子どもの不登校や非行などで悩む参加者同士のグループカウンセリングと情報交換会
対象/どなたでも
費用/200円(会員無料)
その他/9月6日(土)は要事前申込み。奇数月の第一土曜日に例会を開催。不登校や非行などの相談は、随時受け付けています
申込・問合せ/思春期の子どもと向き合うおとなたちの会「ひなたぼっこ会」
清田☎070-5535-1719

◎八代市 PTA 研究大会

日時/8月10日(日) 午後1時～
場所/千丁文化センター(パトリア千丁)
内容/第二中学校による研究発表や福永宅司氏による一人芝居と講話など
対象/市内の小中学校関係者、地域団体
定員/600人
参加無料
問合せ/八代市PTA連絡協議会事務局
☎30-1113

伝言板 申込方法

広報やつしろ「伝言板」掲載依頼書に、団体名、連絡先、伝えたい内容など必要事項を記入し、広報広聴課へ持参またはファックス・郵送・メールで提出してください。

連絡先は、原則として団体などの会員で、問い合わせに応じられる市内の個人宅や携帯電話、事務所とします。

掲載依頼書様式は、市役所広報広聴課にあります。また、市ホームページの各種申込書にも掲載しています。

※営利・宗教的活動・政治的活動を目的としたもの(間接的なものや連想させるものを含む)は掲載できません。

【申込先】

八代市広報広聴課
〒866-8601 八代市松江城町1-25
TEL:33-4101 / FAX:32-2665
E-mail:info@city.yatsushiro.lg.jp



お父さんお母さんと一緒に体験 キッズチャレンジ 2014



▲苗の向きをそろえて植えた、さつまいも苗植え体験

6月14日、さかもと青少年センターと周辺の農地で青少年体験活動キッズチャレンジ2014が開催され、市内在住の親子20組約50人が参加しました。市教育委員会の主催で、親子が一緒に体験することで、驚きや感動を共有し、ふれあいを深めることが目的です。今回は、ペットボトル空気砲やくまモンおにぎり作り、さつまいも苗植え体験などが行われました。さつまいもの苗植えでは、親子で会話をしながら1組20株を植えました。暑い日差しの中、汗をぬぐいながらの活動にも関わらず、親子からは笑顔が溢れ、共に過ごす時間を楽しんでいました。井口秀仁くん（松崎町）は「お母さんと一緒に苗植えをして楽しかった。収穫が楽しみです」と話しました。今回植えた苗は、10月に収穫する予定です。

花を育てて心を育む 高田小学校で花育活動



▲花束できたよ

6月30日、高田小学校の2年生50人が、校庭の畑で育てたヒマワリ約1000本の収穫と花束づくりを行いました。花と緑に親しむことで、優しさや美しさを感じる情操面の向上を目的に、県花き協会八代支部が開催しており、今回で2回目です。児童たちは、4月22日にサンリッチレモンなど5種類のヒマワリの種まきを行い、これまで水やりやヒマワリ観察などをして大切に育ててきました。自分の身の丈ほどあるヒマワリを引き抜くと空高く持ち上げ、「たくさん抜けた」「きれい」など喜びを口にしました。収穫後は保護者の協力の下、色や大きさなどバランスを考えながら、大切な人へ贈る花束を作りました。芳崎樹くんは「初めてヒマワリを収穫した。優しいおばあちゃんに贈りたい」と満面の笑みで話しました。

文化振興などに役立てて やつしろがめさん WAON 寄附金贈呈式



▲左から松尾博文マックスバリュ熊本事業部長、中村市長、柴田祐司イオン九州代表取締役社長

6月17日、やつしろがめさんWAON寄附金贈呈式が市長接室で行われ、イオン九州とマックスバリュ九州から平成25年度分として合計237万3190円が、市に贈られました。全国のイオン系列店で利用できる電子マネー「やつしろがめさんWAONカード」の利用金額の0.1%が、平成23年7月の地域貢献協定に基づいて寄附されたものです。柴田祐司イオン九州代表取締役社長と松尾博文マックスバリュ九州熊本事業部長が、寄附金額が記された「やつしろがめさんWAON」パネルを中村博生市長に手渡し、市長からは感謝状が贈られました。寄附金は、やつしろ文化振興基金への積み立てと文化財の保存・継承・活用事業に使われる予定です。

30年の奉仕活動に幕 八代ライオネスクラブから最後の寄附



▲北岡教育部長に寄附金を手渡す道田会長



▲八代ライオネスクラブの皆さん

6月14日、グランラセーレ八代で奉仕団体「八代ライオネスクラブ」の結成30周年記念式典が行われ、同時にその歴史に幕を下ろしました。八代ライオネスクラブは昭和59年2月に発足し、献血や清掃、寄附などの活動を続け、市や福祉施設などに30年で1000万円を超える寄附をしてきました。この日は、不登校児童を支援している八代市適応指導教室「くま川教室」に20万円の寄附を行い、最後の活動となりました。北岡教育部長は「有効に活用し、不登校児童の減少に努めます」とお礼を述べました。設立時には63人いた会員も、高齢化などが進み12人に減少。道田都美代会長は、「氣力体力の限界を迎え、心残りはあるけれども満足感でいっぱいです」と話しました。

八代駅に花植えと七夕飾り 肥薩おれんじ鉄道マイフラワー事業

からたち保育園と夕葉保育園の園児37人が、八代駅を賑やかにしようとして7月3日、花植えと七夕の飾り付けを行いました。肥薩おれんじ鉄道と肥薩おれんじ鉄道沿線活性化協議会による企画で、今



▲短冊を結びつけ願いを込める園児たち

年が5回目です。花植えではポーチュラカとセラニウムをプランターに植え付け、JRを気持ちよく利用できるよう改札口付近に並べました。七夕の飾り付けでは「サツカー選手になりたい」「保育園の先生になりたい」など将来の夢や、家族や友達への健康を願った短冊を声に出しながら飾り付けを行いました。駅から七夕一色に染めま

ひと工夫で売れる商品に 6次産業化・農商工連携セミナー



▲講演する伊東正寿さん



▲熱心に聞き入るセミナー参加者

6次産業化・農商工連携をテーマにしたセミナーが6月23日、鏡町の市農事研修センターで開催されました。講師に県の6次産業化プランナーで流通コンサルタント代表の伊東正寿さんを招いて「成功に導く6次産業化の販売戦略の考え方」全国で通用する商品企画販路開拓」と題した講演が行われました。市フードバレー推進課が事業推進の一環として企画したもので、農林水産業者や飲食業者など約60人が出席。伊東さんは「売れる商品開発にはコンセプトが大事で、それには経営資源や市場環境の分析が重要である。売れ方は、アイデアを活かしたネーミングやパッケージで変わってくる」と参加者へ語りかけました。このセミナーは今年度あと3回程度予定されており、次回からは模擬商談会や個別相談などを交えながら伊東さんが指導していかれる予定です。

初めての廃校跡地の利活用 しょうがの里河俣発電所落成



祝 しょうがの里 河俣発電所 落成式

▲完成した太陽光パネルをバックに記念撮影

7月5日、東陽町の旧河俣小学校で太陽光発電所「しょうがの里河俣発電所」の落成式が開催されました。これは、市の公募による「廃校跡地グラウンドの利活用」事業の一環で、北海道帯広市に本社がある道東電機が建設したものです。事業費は約5000万円です。発電事業だけでなく環境教育の場としての施設の活用もできるようになっています。また、発電による収入の一部は、地域振興策として地元のみちづくり協議会に寄附されることが決まっています。式典には、市や道東電機の関係者、地域住民に加え、くまモンも参加してテープカットやくす玉割りで施設の完成を祝いました。式典後には、北海道の食材を味わうジギスカンパーティーがあり、事業者と地域住民が交流を深めました。

競技を通じて交流 いきいきふくしスポーツ大会



▲ゲートを狙ってクラブを振り抜く選手（一発必中）

7月5日、市総合体育館で「第9回いきいきふくしスポーツ大会」が開催され、約350人が参加しました。この大会は市の主催で、障がい者と健常者が一緒にスポーツを楽しみながら相互の親睦を深め、障がい者の社会参加の推進などに寄与することを目的

として行います。開会式では、わいわい虹の村・きらきらの里の河内政昭さんと半田晃さんが「元気良く、いきいきと競技します」と宣誓。40メートル競走をはじめ、フライングディスク投げや大玉ころがしリレーなど、ユニークなスポーツ用具を利用したレクリエーション性の高いスポーツ全13種目に、参加者はさわやかな汗を流しました。また、大会の見所である応援合戦では、とまピンも参加。参加者とともにダンスを踊り競技にも参加するなど、大会を大いに盛り上げました。



おしえて青年海外協力隊



▲プロジェクターを使い、アフリカでの活動内容を話す水永貴夫さん

県内在住の青年海外協力隊経験者が講師を務める「おしえて青年海外協力隊」が、6月13日に市立第八中学校で行われ、全校生徒や教師ら約90人が出席しました。講師は、平成20年から2年間、東アフリカにあるウガンダ共和国で村落開発普及員として活動した水永貴夫さん（西片町）です。現地で行った稲作の普及やかまど作り、帰国後の活動などの話があり、生徒たちは興味深そうに聞き入っていました。山田美羽さん（3年生）は「海外の文化を直接聞き、海外へ行ってみたいとさらに強く思いました」と話しました。

い草デスクマット贈呈

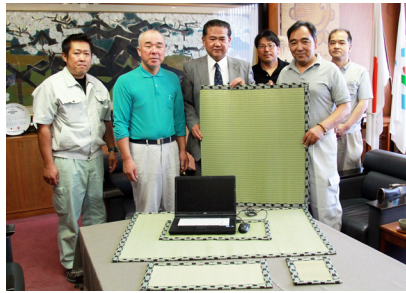

▲贈呈に訪れた橋本八代支部長（前列右）と組合員の皆さん

6月12日、熊本県豊工業組合の橋本和則八代支部長と組合員4人が市役所を訪れ、中村博生市長にい草デスクマットを贈呈しました。い草には、汗ばむ夏でも肘や腕がべたつかない効果があり、今後、モニターアンケートなどの感想や意見を基に改良し、生産を進めていく予定です。橋本支部長は「県や全国にも、い草デスクマットを広げたい。東京オリンピックでは、外国人にも豊の良さを知ってもらい、需要拡大を目指したい」と話しました。

平和会から寄附



▲贈呈に訪れた平和会の皆さん

平和会（代表理事 前田速水さん）から寄附の申し出があり、5月27日に市長応接室で贈呈式がありました。同法人は、公益法人制度改革に伴い、財団法人から一般財団法人へ移行。財産の一部を公益事業に支出することから、今年度分30万円の寄附が行われたものです。今後、毎年30万円を130年間（総額3900万円）にわたり寄附されます。中村博生市長は「貴重な寄附金、有効利用します」とお礼を述べました。寄附金は、本年度から市の農業振興に関する事業に活用されます。

青年海外協力隊員 帰国報告



▲バングラデシュの民族衣装のサリー姿で報告に訪れた橋永みゆきさん（右）と永原辰秋副市長

JICA青年海外協力隊として2年間バングラデシュで活動した、橋永みゆきさん（東陽町）が市役所を訪れ、副市長に帰国と現地での活動報告を行いました。橋永さんは、平成24年6月から26年6月まで、村落開発普及員として活動。住民のニーズを行政に届けるなど、住民と行政のパイプ役を担う活動を主に行ってきました。「周りの人に助けてもらい、多くのことを学びながら活動してきました。今後は、この活動で学んだことを、多くの人に伝えていきたい」と笑顔で話しました。

北新地保育園 幼年消防クラブ結成



▲幼年消防クラブ員となった年長・年中児クラス

6月26日、鏡町の北新地保育園で幼年消防クラブ結成式が行われ、園児や関係者ら約50人が出席しました。これは、幼年期から、正しい火の取り扱いや消防の仕事に理解を深めるとともに、その家族や地域の防火意識を高め、火災の減少を図ることを目的に、八代広域幼少年婦人防火委員会が行っているものです。同園の結成により、クラブ数が39、クラブ員数が1549人となりました。園児らは「私たちは守ります。火の用心」と大きな声で防火の誓いを行いました。

子どもごみパトロール報告書 贈呈



▲贈呈に訪れた八代・金剛小学校の児童と次世代のためにがんばる会会員など

7年間の球磨川流域におけるゴミパトロール活動の記録をまとめた小冊子「子供ゴミパトロール隊 in やつしろパトロール日誌」ができあがり、6月19日、活動に参加した小学生たちが中村博生市長と広崎史子教育長へ冊子（880冊）を贈呈しました。日誌には、ゴミの種類や落ちていた地域のほか、子どもたちの感想や意見がまとめられています。児童たちは「活動を通して、ゴミや環境に対する意識が変わった。ゴミを捨てる人を見かけたら注意したい」と報告しました。

夏の風物詩・松井文庫の「妖怪絵巻」



企画展 夏の風物詩
とき 開催中～9月末日
 9:00～17:00
 (入場 16:30 まで)
ところ 松浜軒／松井文庫
閉園日 毎週月曜
 祝日の場合はその翌日
観覧料 一般 300 円
 小中学生 150 円
問合せ ☎ 33-0171

松井文庫に伝わる「妖怪絵巻」は、天保3年(1832)、松井家に仕えた絵師・尾田郷澄(淑太郎)が描いたもの。18世紀に流行した「百鬼図巻」や「化物絵巻」などを再編したのですが、描かれた妖怪の種類の高さと絵師の技量の高さから、妖怪絵巻の傑作として全国に知られています。鮮やかな色彩で描かれた58種の妖怪は、おどろおどろしくも時にユーモラスな表情を浮かべ、私たちは、この絵のなかに江戸時代に生きる人々の豊かな心と、深い深い闇の世界を垣間見してしまうのです。松井家では、松浜軒の池を見下ろす書院で「妖怪絵巻」を観賞するのが、夏の風物詩でした。

現在、松浜軒・松井文庫では、企画展示「夏の風物詩」を開催中。「妖怪絵巻」の他にも、225種の朝顔を描いた「朝顔生写図巻」、明国の染付磁器「青花茶碗」、島津家からもたらされた婚礼調度「薩摩切子」など、松井家ならではの夏の風物をお楽しみください。



東京シティ・フィルハーモニック管弦楽団
 八代公演 ～モーツァルトの夕べ～



ソリスト 石亀協子



指揮 中田延亮

「題名のない音楽会」でおなじみの楽団による公演。フルオーケストラの響きを、リーズナブルな料金でお楽しみいただけます。この機会にぜひ鑑賞ください。

とき 8月17日(日) 午後2時開演 午後1時開場

ところ 厚生会館ホール

入場料 S席(指定) 3000円
 A席(自由) 大人(一般) 2000円
 高校生以下 1000円

プレイガイド(チケット発売中)

厚生会館、千丁文化センター、鏡文化センター、メガネのみやざき、珈琲店ミック、庄野学生堂八代店、日奈久ゆめ倉庫

問合せ 厚生会館 ☎ 32-3196

八代妙見祭の神幸行事

行列参加者募集

11月23日(日)に行われる「八代妙見祭」の各出し物に参加してみませんか。

各申込締切は9月26日(金)です。

■獅子舞

対象 カネウチ・タマフリ (6～12歳の児童 男女不問)

モモヒキ (20歳以上の男子)

申込み 中島町獅子舞保存会 ☎ 090-2516-9134

■木馬

対象 身長120～140cmの子どもと保護者 2人(男女各1人)の3人一組で、先着12組

参加費 1組1万円(3人分の食事・飲み物・保険料含む)

申込み 八代木馬保存会 ☎ 32-7063

■子ども亀蛇(ガメ)

対象 小学校高学年～中学生

練習会 出町公民館ほか(10月は週1回、11月は週2～3回程度実施)

申込み 出町亀蛇保存会 ☎ 090-9654-5366

■子ども飾馬(ポニーの飾馬奉納)

対象 小3～6年生 40人

参加費 2000円

申込み 妙見宮子供飾馬奉納会 ☎ 32-5350

問合せ 笠鉾などその他の出し物への参加希望や八代妙見祭については、文化まちづくり課 ☎ 33-4533