

広報

やっしろ

- Yatsushiro -

2024
令和6年

4

vol.232



特集

多文化共生の現在地

DATA1

熊本県内で暮らす外国人の数は
どれくらい増えているの？



DATA2

どんな国から来ているの？

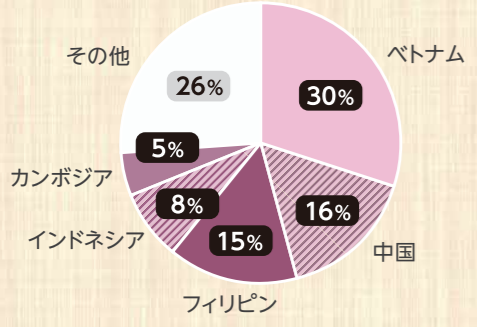

DATA3

多文化共生社会への県民の意識は？

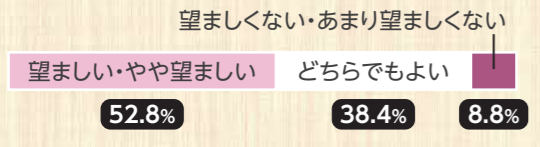

INTERVIEW

多文化共生 に向けて必要なこと

出生率の低下で全国的に外国人労働者の需要が高まる中、県内でも外国人との多文化共生社会を目指す努力が求められています。

多文化共生社会は、法整備などの公共性、そして周囲の人々とのつながりで生まれる親密性で成り立つもの。日本へやって来て、言葉が通じない中で仕事をし、孤独を感じている外国人をケアするためには、その両方を充実させていく必要があります。

しかし、現状は外国人労働者が、まるで透明人間のように認識されてしまっています。外国人労働者は社会のさまざまな場所で仕事を担い、彼らがいなければ私たちは生活できないほどです。

そんな外国人労働者を、社会の一部を担う大事な存在で一人の人間として認識し、心を寄せることから共生は始まります。県民一人一人がそれを意識し実践すればお互いに成長でき、生活をより豊かにできます。



熊本学園大学 外国語学部
申 明直 教授

「日本に住む外国人は年々増加傾向です。熊本県も例外ではなく、県内の在留外国人は令和5年6月末時点で2万2318人と過去最多を更新。10年前と比べ2倍以上に増えました。国籍別ではベトナムが最も多く、中国、フィリピンと続きます。外国人労働者が多く、技能実習生の増加や台湾積体電路製造（TSMC）の進出

「増加する外国人労働者」 県内では増え続ける外国人と共に多文化共生を進める動きが活発になっていきます。国際化を進めるため、八代市では令和3年に「やつしる国際協会」を設立。阿蘇市や合志市でも令和5年に「多文化共生連絡協議会」を発足し、外国人と日本人が豊かに共生できる地域を目指しています。県が公表した令和5年度の県民アンケートの結果でも多文化共生を前向きにとらえる

「各地で進む多文化共生」 人が多く、半数を超える52.8割の人が外国人とともに地域で暮らす「多文化共生」を「望ましい」「やや望ましい」と回答しています。しかし「あまり望ましくない」「望ましくない」と回答した人も8.8割いて、その理由の多くは「治安の悪化」や「文化の違いから起こるトラブルが心配」などといったものでした。私たち日本人を含め、みんなが地域で安心して暮らせる環境を整えるためには、一丸となって解決に取り組んでいく必要があります。

「きます」と小堀さん。共に考え尊重しながら、多文化共生の輪を広げていきます。

「増加する外国人労働者」 熊本県も例外ではなく、県内の在留外国人は令和5年6月末時点で2万2318人と過去最多を更新。10年前と比べ2倍以上に増えました。

「望ましい」「やや望ましい」と回答しています。しかし「あまり望ましくない」「望ましくない」と回答した人も8.8割いて、その理由の多くは「治安の悪化」や「文化の違いから起こるトラブルが心配」などといったものでした。



菊池市で暮らす外国人が参加するイベントを主体となつて企画・運営する「せかいがいぎ」のメンバーたち



熊本市町村広報担当者による
合同特集

多文化共生の現在地

昨年6月末の時点で日本に在留する外国人は過去最多320万人。熊本でも2万人を超え、10年前と比べて2倍以上に増加しています。今回は、県内で進む地域に暮らす外国人住民との交流や、新たな多文化共生の取り組みを紹介します。



菊池女子高校の文化祭に出店した「せかいがいぎ」

「はい、きくち〜」。明るい掛け声とともに笑顔で写真に写るのは、菊池市在住の外国人を中心としたコミュニティ「せかいがいぎ」のメンバーたち。この日は菊池女子高校の文化祭に出店し、それぞれの国の郷土料理を販売しました。特にベトナム料理の揚げ春巻きが好評で、約1時間後には完売。「他国の文化に触れる良い機会だった」と話す来場者もいて、異文化への理解が少しずつ進んでいます。

「誰一人取り残さないために」 菊池市中央図書館では、持続可能な開発目標（SDG）が掲げる「誰一人取り残さない」という理念に基づき、多文化共生事業に取り組んでいます。と話すのは、図書館専門委員の小堀久男さん。菊池市内の外国人人口は増え続けており、昨年末は約1200人。その多くは、アジア圏域からの技能実習生です。同図書館では、雇用側と実習生側の双方から「日本語のコミュニケーションが難しい」という声を聞き、市内在住外国人向けの「日本語教室」を令和2年に開設しました。その後も地域交流を中心とした「日本語カフェ」や外国人主体でイベントを企画・運営する「せかいがいぎ」を発足し、多文化共生サービスを進めています。「地元の人からは『国籍に関係なくその人自身と接するようになった』という声も聞



菊池市立図書館専門委員
小堀久男さん



異文化理解講座でメキシコの伝統文化「死者の日」を学ぶ子どもたち

私たちは、自治体の外国人向け日本語教室や協議会立ち上げの支援などを行っています。イベントや日本語教室はあくまで「きっかけ」です。大切なのは参加者の外国人と日本人がつながること。つな

理解の一步は知ることから

熊本市国際交流振興事業団では、国際交流イベントや講座の開催などを通じて、多文化共生社会を目指しています。事務局長を務める勝谷知美^{かつやともみ}さんに話を聞きました。

外国人も日本人も 同じ社会を築いていく仲間

がりができれば、次は地域のイベントに参加したり、悩みごとを相談したり、災害時に助け合うことができるようになります。外国人に近づいていきます。

日本人向けの講座では、その地域にどんな国の人がどれくらいいるのか、どんな文化や宗教があるのかなどを伝えていきます。知ることは理解への第一歩。知らない文化だからと恐れたり偏見を持つたりするのはなく、正しく知り理解を深めることが大切です。

熊本県に住む仲間として

外国人や外国にルーツを持つ人たちが熊本に来て暮らし

始めたとき、言葉や文化の違いはつきもの。一度の説明で伝わらないときは、言い方や説明を変えてみる「やさしい日本語」で話しかける、翻訳アプリを活用するなどの工夫が必要です。

県内の人口は減少していますが、外国人が不足する働き手を担っている一面もあります。同じ地域に住む対等な住民であり、お互いが同じ社会をつくっていく仲間として接し、良い関係を築いていってほしいと思います。

近くに住んでいる外国人がいたら、ぜひあいさつをしてみてください。近所付き合いと同じで、あいさつや世間話から交流が始まりますよ。



(一財) 熊本市国際交流振興事業団
かつやともみ
勝谷知美 事務局長

そして、何気ない会話の中に隠れている外国人の困りごとを見つけたら、県や自治体、私たちに相談してください。



広がる、多文化共生の輪

「見た目が違うから…」「言葉が通じないから…」。このような理由で外国人と関わることを避けていませんか。きっとそれは相手も同じかもしれません。大切なことはお互いに歩み寄ることです。

多文化共生社会の実現に向けて取り組む2団体取材しました。



防災マップを見ながら避難経路を確認

長洲みんなでほんごひろば

「やさしい日本語」による対話が必要

長洲町の外国人人口は総人口の約5%で、そのうち約90%は技能実習や特定技能の在留資格を持つ人です。長洲町では、外国人と日本人が日本語で交流する「長洲みんなでほんごひろば」が開催され、長洲町地域日本語教室等サポーターとして参加しています。

昨年はJICA（国際協力機構）熊本との共同事業で「やさしい日本語」を使った外国人向けの防災イベントを実施。参加者の多くが避難情報を理解できたようでした。

外国人との交流時には先入観を捨て、相手に興味を持つことが重要です。「やさしい日本語」を使って話すことが、お互いの理解を深める鍵となるのではないのでしょうか。



リーダー
たけもとかおる
竹本 薫さん
(長洲町)



地域の和太鼓演奏グループと一緒に演奏体験

みなもんくらぶ

外国人が地域になじむ手助けをしたい

水俣市では「みなもんくらぶ」を毎月1回実施しています。市内で生活する外国人技能実習生が日本人ボランティアサポーターと一緒に、体験活動を通して日本語や地域での暮らし方などを学び、地域になじんで生活していくことが目的です。日本語や日本の文化について「失敗しても大丈夫」と前向きな気持ちで安心して学べる場所を目指しています。

参加者はそれぞれ国籍も違えば文化も違います。しかし、日本語をもっと話せるようになり、水俣市での生活を楽しくしたい気持ちは同じです。これからも地域住民との交流を通して外国人たちがうまく地域で生活できるサポートをしていきます。



水俣市国際交流推進員
プレスリン・ジェフリーさん
(オーストラリア)

外国人のための相談窓口

熊本市外国人総合相談プラザ

でんわ ☎096(359)4995
ばしよ 熊本市国際交流会館2階

熊本県外国人サポートセンター

でんわ ☎080(4275)4489
ばしよ 県庁本館8階

WHAT IS やさしい日本語

簡単な単語や文法を使用するなど、日本語が得意ではない外国人住民でも理解できるように配慮した日本語のこと。阪神・淡路大震災のときに、外国人住民に避難情報や支援情報を十分に届けられなかったことを教訓に「やさしい日本語」が広がっていきました。

一番の心得は「はさみの法則」

- 1 「はっきり言う」 □をあけて発音する
- 2 「さいごまで言う」 文末まできちんと話す
- 3 「みじかく言う」 短く簡潔に伝える

やさしい日本語に言い換えると…

「やさしい日本語」には「こうすれば必ず理解してもらえる」という決まった答えはありません。相手を思いやり、易しい言葉と「分かりやすく伝えよう」とする優しい気持ちで使ってみましょう。

CASE1 出身はどちらですか?
あなたはどの国から来ましたか?

CASE2 飲食はご遠慮ください
飲んだり食べたりしないでください

CASE3 貴重品は自己管理してください
大事なものは自分で持っていてください

国際交流“ふれあい”フェスタ

国際理解や多文化共生への理解を深めるため、国際交流“ふれあい”フェスタを開催しました。

ステージでは、世界各国の民族衣装のファッションショーや、外国人市民による日本語スピーチ大会、音楽パフォーマンス、高校生による多文化共生をテーマにした発表などがありました。

また、展示ブースでは、着物、お茶、書道などを体験する日本文化体験コーナー、ベトナム民族衣装(アオザイ)試着体験、在留資格や入国手続きの相談などが行われました。



世界各国の民族衣装



鏡町内田巫女舞



着物着付け体験



インドネシア(バリ)の伝統舞踊

八代で広がる、多文化共生の輪

現在、本市には、35の国・地域の外国人約3,600人が暮らし、多文化共生に関する取り組みの重要性はますます高まっています。

国籍に関係なく、日本人市民と外国人市民がさまざまな文化や価値観を理解・共有し、お互いを尊重しながら暮らせる住みやすいまちづくりが必要です。

本市では令和3年7月に設立された「やつしろ国際協会」を中心に、市民・民間団体・企業などと一緒に、八代地域の国際化の推進・多文化共生社会の実現に向けて取り組みを進め、「世界の笑顔が咲く国際都市やつしろ」を目指します。

やつしろ国際協会の取り組み

にほんご交流ひろば

“日本語”が共通言語、交流型の日本語教室

外国人と日本人(サポーター)が、テーマに沿って会話をしながら、外国人参加者に言葉だけでなく、日本の文化や習慣にも触れてもらえる内容になっています。毎月開催しており、毎回20~50人が参加しています。

また、日本人(サポーター)は、やさしい日本語を使ったり、スマホなどで画像を見せたり、どうすれば伝わるかを工夫しながら楽しく交流しています。



異文化カフェ

異なる文化や生活習慣を学ぶ

外国人などが講師になり、いろいろな国の生活習慣などを紹介します。毎月開催しており、参加者の皆さんと意見交換をしながら楽しく異文化を学ぶことができます。八代にいながら少しだけ外国旅行の気分を味わうことができます。



やつしろ国際協会では 会員を募集しています

国籍、居住地、年齢などの条件はありません。協会を応援して下さる人、一緒に活動してみたい人は問い合わせください。



問合せ やつしろ国際協会(市役所国際課内)
☎33-6846
Mail yatsushiro.kokusai@gmail.com



ホームページ



Facebook

くらし安心セミナー

八代での防災・防犯・交通・ゴミ出しルール

外国人が事故や事件、災害から身を守り、また、生活上のルールを再認識し、安全に安心して暮らせるための学習会を開催しています。

行政・警察・消防・経済団体などと連携し、実施を希望する会員企業・団体への出前講座形式で行っています。



外国人が活躍する職場見学会

日本での仕事や暮らしを知り学ぶ機会に

会員や市民を対象に、外国人の皆さんが活躍している現場を見学する職場見学会を開催しています。

前回は、トマトのビニールハウスや選果場などを見学し、仕事や日本での暮らしなどについて意見交換などを行い、日本人市民と外国人市民がお互いの理解を深めました。



令和6年2月に、ベトナム料理や日本料理を体験する料理教室を開催しました。ベトナムの伝統料理である「フォー」や日本料理の「太巻き」など、それぞれの国の料理を作り、異文化への理解を深めました。



浴衣を着て総踊りに参加

○料理教室

ベトナム、インドネシアなどの外国人市民を招待し、令和5年8月に高田夏まつりを開催しました。浴衣着付け体験やお国自慢発表、総踊りなどでにぎわいのある交流の場となりました。

○高田夏まつり

市内の各地域でも、多文化共生のための取り組みが広がっています。高田校区では、外国人市民のこみ出しなどが課題となっていました。そこで、高田まちづくり協議会では「ふれあいまちづくり事業」として、さまざまな行事に外国人市民を招待し、地域の皆さんと外国人市民が知り合えるきっかけづくりを行っています。

地域の取り組み

高田まちづくり協議会

英語 English	中国語 Chinese/日本語	ベトナム語 Vietnamese/英語
タガログ語 Tagalog	韓国語 Korean/日本語	インドネシア語 Indonesian
タイ語 Thai/英語	ネパール語 Nepali/日本語	ヒンディー語 Hindi/英語
スペイン語 Spanish/英語	ポルトガル語 Portuguese/Portuguese	日本語

【対応言語】

○「外国語版」家庭ごみの出し方

必要な言語のパンフレットをホームページでダウンロードできます。また、転入の際には、ごみの出し方のほか、防災アプリや日本語学習相談窓口を紹介するチラシなども配付しています。



○窓口の多言語対応

外国人市民の言葉の不安を解消するため、市役所の各種手続きや相談窓口、保健センター、各支所に「多言語通訳システム」を導入しています。それぞれの言語を担当者にテレビ電話をつなぎ、20の言語で対応します。



テレビ電話で通訳

市の取り組み

本市では外国人市民が安心して暮らせるよう、言語サポートや多言語での情報発信などに取り組んでいます。



2/11 いっそDEフェスタ2024



「向き合い・語り合い・認め合い男女にめざそう調和の社会」をテーマに「いっそDEフェスタ2024」が桜十字ホールやつしろで開催されました。歌手の木山裕策さんによる講演会やコンサートなど、男女共同参画に関するステージイベントや展示などが行われました。

2/18 さかもとふれあいフェスタ in八代市役所



さかもとふれあいフェスタin八代市役所が市役所本庁で開催されました。坂本名物「ぼたもち」や「鮎の塩焼き」などの販売のほか、SLなど昔懐かしの写真の展示、地元八竜小学校児童による合唱、ひょっこり踊りの披露などが行われました。

2/25 高校生地方創生会議



八代市高校生地方創生会議が市役所本庁で行われ、市内6つの高校(八代、八代清流、八代工業、八代農業、八代百合学園、秀岳館)から18人が出席しました。生徒らは八代の魅力発信や農業の活性化、防災など、自ら考えた地域課題や解決策などを発表しました。

2/9 World Photographic Cup2024 に出場



4月にアメリカで開催されるWorld Photographic Cup 2024の日本代表に選出され、2年連続3度目の出場となる有限会社野尻写真場の野尻雄介取締役が市役所本庁を訪れ、中村市長にあいさつしました。野尻さんは「世界大会では上位を目指します」と意気込みを語りました。

2/12 やつしろSDGsの日



「やつしろSDGsの日 SDGs×学び！笑い！体験！」が桜十字ホールやつしろで開催されました。吉本芸人によるSDGsをテーマにした「九州新喜劇」や漫才のほか、市内企業や高校生の取り組み発表など、さまざまなイベントが行われました。

2/19 熊本県茶品評会で農林水産大臣賞を受賞



令和5年度県茶品評会で、最高位である農林水産大臣賞を受賞した泉町農業振興協議会の橋口有共さんら関係者が中村市長に受賞を報告しました。橋口さんは「今後も泉茶PRのために茶業に取り組み、生き残りをかけて頑張っていきます」と話しました。

春の行楽フォトレポート



- 九州国際スリーデーマーチ
- ①新萩原橋で手を振る参加者ら
- ②秀岳館高校の生徒とウォーカーの交流
- ③完歩賞を手に記念撮影
- ④石橋を楽しみながら歩く参加者ら
- ⑤鏡ヶ池公園を楽しむ参加者ら
- せんちょうい草の里まつり
- ⑥地区の子ども会の子どもみこし
- ⑦い草・い製品品評会表彰式
- ⑧い草・い製品品評会入賞作品展示

2/29 八代亜紀さんお別れ会、名誉市民証の贈呈



八代亜紀さんお別れの会が2月29日に市役所本庁1階ロビーで行われ、関係者や市民など、およそ300人が参加しました。中村博生市長は「亜紀さんにお会いするたびに『市長、頑張ってください』と声をかけていただいたことは今でも忘れません。亜紀さんの優しい笑顔とこの言葉を胸に刻み、亜紀さんの故郷やつしろの発展のために全力で取り組んでまいります」と追悼のことばを述べました。また、会では株式会社ミリオン企画の大野誠社長への名誉市民証の贈呈が行われ、大野社長は「私たちは、八代さんが人生を終えたことですべてが終わってしまったとは考えていません。新たな始まりとして、これからも八代亜紀というアーティストとその作品を、後世に伝えていきたいと思います」とあいさつしました。お別れの会終了後は、参加者による献花が行われました。

まちのわだい

複合・ヤング健診

市税納期一覧

八代市からのお知らせ

休日当番医
休日当番薬局

乳幼児健診
母子相談

くらしの情報

伝言板

施設情報

SDGs
知ってクイズ

読者プレゼント
キッズ&ユース

まちのわだい

複合・ヤング健診

市税納期一覧

八代市からのお知らせ

休日当番医
休日当番薬局

乳幼児健診
母子相談

くらしの情報

伝言板

施設情報

SDGs
知ってクイズ

読者プレゼント
キッズ&ユース



複合・ヤング健診が始まります

複合・ヤング健診(集団健診)は、希望する健(検)診を指定の会場で半日で受ける健診です。

問合せ 市保健センター ☎ 32-7200

◆複合健診の主な内容

- ・特定健診(国保加入者のみ)
- ・後期高齢者健診

各種がん検診などは、どなたでも受診することができます。

◆ヤング健診(生活習慣病予防検診)の主な内容

- 身体計測・血液検査・尿検査・歯周病検診
 オプション・子宮頸がん検診(女性のみ)
 ・乳がん検診(30～39歳の女性のみ)
 ・腹部超音波検査

※職場健診などを受ける機会がない20歳から39歳の人を対象(学生を除く)です。

複合・ヤング健診は健康づくり応援ポイントの対象です。詳しくはホームページを確認してね。



保健師
ばんぺいゆちゃん

自己負担金以外の費用は市が負担するので大変お得です。申込方法など詳しくは市ホームページで確認してね。



市ホームページ

令和6年度集団(複合・ヤング)健診日程

旧八代市エリア				
月	日	曜	複合健診	会場
4	16	火		八代市保健センター
	17	水		
	18	木		
	19	金		
	22	月		
	23	火		桜十字ホールやつしろ
	24	水		
	25	木		
	26	金	★歯科・ヤング	
	27	土		
29	月			
30	火			
5	1	水		八代市保健センター
	2	木	★歯科・ヤング	
	3	金		
	7	火		桜十字ホールやつしろ
	8	水	★歯科・ヤング	
	9	木		
	10	金		
	12	日	★歯科・ヤング	
	13	月		
	14	火		
15	水	★歯科・ヤング	八代市保健センター	
16	木		桜十字ホールやつしろ	
6	3	月	★歯科・ヤング	八代市保健センター
	4	火		
	5	水		
	6	木	★歯科・ヤング	
	7	金		桜十字ホールやつしろ
	9	日	★歯科・ヤング	
	10	月		
	11	火		
	12	水		
	13	木		
14	金			
16	日	★歯科・ヤング		
17	月	★歯科・ヤング		
18	火			

坂本・千丁・鏡・東陽・泉エリア				
月	日	曜	複合健診	会場
4	22	月		鏡保健センター
	23	火		
	24	水		
	25	木		
	26	金		
	27	土	★歯科・ヤング	
	28	日	★歯科・ヤング	
	29	月		
	30	火		
	5	1	水	
2		木		
7		火		
8		水	★歯科・ヤング	東陽地域福祉保健センター
9		木		
10		金		泉地域福祉センターさわやか荘
11		土	★歯科・ヤング	
12		日	★歯科・ヤング	
13		月		千丁コミュニティセンター
14		火		
15	水			
16	木			
17	金			
18	土	★歯科・ヤング		
19	日	★歯科・ヤング		

★は歯周病検診・ヤング健診を含む全ての健診を受診できます。



令和6年度 市税納期一覧表

税目	令和6年										令和7年	
	4月	5月	6月	7月	8月	9月	10月	11月	12月	1月	2月	3月
市県民税 (普通徴収)			1期 7/1 (月)		2期 9/2 (月)		3期 10/31 (木)		4期 12/25 (水)			
固定資産税		1期 5/31 (金)		2期 7/31 (水)				3期 12/2 (月)		4期 1/31 (金)		
軽自動車税		全期 5/31 (金)	◎軽自動車税は毎年4月1日の所有者名義の人に課税されます。車を所有しなくなった場合には、速やかに手続きを行ってください。所定の手続きをしない場合、所有者名義の人に課税され続けます。									
国民健康保険税	1期 4/30 (火)	2期 5/31 (金)	3期 7/1 (月)	4期 7/31 (水)	5期 9/2 (月)	6期 9/30 (月)	7期 10/31 (木)	8期 12/2 (月)	9期 12/25 (水)	10期 1/31 (金)	11期 2/28 (金)	12期 3/31 (月)

●納付場所 … 八代市役所、各支所、各出張所、市内の各銀行、信用金庫、労働金庫、信用組合、農業協同組合、沖縄県を除く九州各県のゆうちょ銀行、コンビニエンスストア各店舗（対象店舗については納付書などに別途記載）、スマホアプリ（PayPay・LINEPay・PayB）

納税に便利な口座振替を利用しましょう

口座振替を利用すれば、事前に口座に入金しておくことで納期限の日（土日、祝日は翌営業日）に自動的に納付されます。

●振替できる市税

市県民税（普通徴収）
固定資産税
軽自動車税
国民健康保険税

●手続きに必要なもの

納税通知書
通帳
通帳届出印
八代市口座振替依頼書



●申込方法

納税通知書に同封してある「八代市口座振替依頼書※」に所定の事項を記入し、通帳届出印を押印してから、取扱金融機関に提出してください。

※軽自動車税の納税通知書には同封されていません。

※市内の金融機関にもあります。

※ゆうちょ銀行は窓口で専用の申込書（自動払込利用申込書）があります。

●口座振替開始

口座振替の開始時期は、本市で「口座振替依頼書」を受理した日の翌月末からです。月末時など事務処理の都合上、振替開始月に間に合わない場合は、次の納期からの引き落としとなります。

各税の第1期分については、納期限の前々月までの申し込みが必要です。

●振替日

各期の納期限の日が振替日です。

振替日の前には預（貯）金残高を確認ください。

●口座振替を取り扱う金融機関

肥後銀行 西日本シティ銀行 長崎銀行
熊本銀行 南日本銀行 熊本第一信用金庫
熊本中央信用金庫 熊本県信用組合
九州労働金庫 八代地域農業協同組合
全国のゆうちょ銀行

●注意事項

納税義務者の死亡・世帯の変更・不動産などの相続などにより納税義務者が変更になった場合は、再度口座振替加入の手続きが必要です。また、口座名義人が死亡された場合も、再度口座振替加入の手続きが必要です。

【問合せ】 納税課 ☎ 33-4109

八代市夜間急患センターの診療が変わります

夜間の急病により、かかりつけの医師の受診ができない場合に利用できる「八代市夜間急患センター」の診療体制が変わります。4月1日からは、日曜日・祝日の小児の急病については、熊本労災病院（33-4151）へ相談ください。

〈4月1日からの診療体制〉

- 診療科目 内科、小児科、外科、整形外科（骨折不可）
 - 診療日時 月曜日～土曜日 午後7時～午後10時
受診する場合は、必ず事前に電話してください。
☎31-6999（受付時間 午後6時30分から）
 - 休診日 日曜日・祝日、5月連休（5/3～5/5）、年末年始期間（12/31～1/3）
 - 診療場所 八代市医師会立病院内2階（八代市平山新町4438-3）
- 緊急ではなく、翌日以降の受診が可能な人は、平日昼間に、かかりつけ医や近くの医療機関での受診をお願いします。

●問合せ 健康福祉政策課 ☎33-4003

65歳以上の皆さんへ / 介護保険料・所得段階区分の改定のお知らせ

65歳以上の人の令和6年度から3年間の介護保険料を改定しました。令和6年度から3年間の保険料基準年額は72,000円です（令和5年度は78,000円）。

年間保険料をチェックしよう

スタート

生活保護を受けている **はい** → 第1段階

本人が市町村民税を納めている **はい** → 前年の合計所得金額と課税年金収入額の合計が
A : 80万円以下 → 第2段階
B : 80万円超～120万円以下 → 第3段階
C : 120万円超 → 第4段階

世帯内に市町村民税を納めている人がいる **はい** → 本人の前年の合計所得金額と課税年金収入額の合計が80万円以下である → 第5段階

本人の前年の合計所得金額が
D : 120万円未満 → 第6段階
E : 120万円以上～210万円未満 → 第7段階
F : 210万円以上～320万円未満 → 第8段階
G : 320万円以上～420万円未満 → 第9段階
H : 420万円以上～520万円未満 → 第10段階
I : 520万円以上～620万円未満 → 第11段階
J : 620万円以上～720万円未満 → 第12段階
K : 720万円以上 → 第13段階

所得段階区分	年間保険料額	算定方法
第1段階	18,700円	基準年額×0.26
第2段階	33,800円	基準年額×0.47
第3段階	48,900円	基準年額×0.68
第4段階	64,800円	基準年額×0.9
第5段階	72,000円	(基準年額)
第6段階	86,400円	基準年額×1.2
第7段階	93,600円	基準年額×1.3
第8段階	108,000円	基準年額×1.5
第9段階	122,400円	基準年額×1.7
第10段階	129,600円	基準年額×1.8
第11段階	136,800円	基準年額×1.9
第12段階	144,000円	基準年額×2.0
第13段階	151,200円	基準年額×2.1

●令和6年度介護保険料の仮徴収

65歳以上の人の介護保険料は、令和5年の所得が確定するまでは、暫定的に令和4年の所得などに応じて算定した額を納める「仮徴収」を行います。詳しくは納付書または通知はがきで確認ください（既に年金天引きの人は除く）。令和6年度の介護保険料（本徴収）は7月に確定します。

●問合せ 介護保険課 ☎32-1175

4月1日から市役所の組織が変わります

①地域政策課の設置

人口減少を背景とする課題の克服に向けて、移住定住の促進や公共交通政策に係る体制を強化するため、「地域政策課」を設置します。

②商工・観光・港湾部門の3課再編

八代港振興や企業誘致に係る推進体制を強化するため、現在の「商工・港湾振興課」「観光・クルーズ振興課」「イベント推進課」を「商工政策課」「観光振興課」「港湾・クルーズ振興課」の3課に再編します。

③交通防犯係の移管

消防、自衛隊、警察からの市窓口を集約して、関係機関との連携を強化するため、「交通防犯係」を市民活動政策課から危機管理課に移管します。

④ゼロカーボン推進係の設置

脱炭素をはじめとした環境政策の推進体制を強化するため、環境課に「ゼロカーボン推進係」を設置します。

⑤こども家庭センターの設置

すべての妊産婦、子育て世帯、子どもへの一体的な相談支援を行うため、健康福祉部に「こども家庭センター」を設置します。

⑥未来の学校づくり推進室の設置

学校再編基本計画の策定に専門的に取り組むため、教育部に「未来の学校づくり推進室」を設置します。
※このほか、組織の新設に伴い、一部の課で係を廃止するなどの再編をしています。

●問合せ 人事課☎33-4102

後期高齢者医療保険 被保険者の皆さんへ / 令和6年度の保険料が見直されます

●令和6年度の保険料

- ・保険料は被保険者一人一人が納めます。
- ・保険料を求める基準（均等割額・所得割額）は、2年ごとに見直され、県内は均一です。
- ・令和6年度は年間保険料の限度額と所得割率に**激変緩和措置**が適用されます。

- ※1 令和6年3月31日までに75歳になった被保険者と令和7年3月31日までに障害認定により被保険者になった人は73万円になります。
- ※2 令和5年の総所得金額等から基礎控除額を差し引いた額が58万円以下の対象者は10.80%になります。

$$\text{保険料額（年額）} \left(\text{限度額 80万円} \right) \times \text{※1} = \text{均等割額} \left(\text{被保険者1人当たり} \right) 58,000 \text{円} + \left(\text{総所得金額等} - 43 \text{万円} \right) \times \text{所得割率} 10.98\% \times \text{※2}$$

※基礎控除額（所得により変動します）

所得が低い人への均等割額軽減

●保険料の均等割額の軽減（令和6年度から改正されました）

世帯（被保険者と世帯主）の総所得金額等（※2）の合計額	軽減割合
43万円 + 「10万円×（給与・年金所得者の数※1 - 1）」を超えない世帯	7割
43万円 + 「29万5千円×世帯の被保険者数」 + 「10万円×（給与・年金所得者の数※1 - 1）」を超えない世帯	5割（改正）
43万円 + 「54万5千円×世帯の被保険者数」 + 「10万円×（給与・年金所得者の数※1 - 1）」を超えない世帯	2割（改正）

- ※1 「給与・年金所得者の数」とは、給与収入が55万円超または年金収入が125万円超（65歳以上の場合。65歳未満の場合は年金収入が60万円超）の人の合計人数です。
- ※2 均等割の軽減判定についての総所得金額等は、専従者控除や譲渡所得特別控除の適用前になります。また、年金所得については高齢者特別控除15万円を控除した額で判定します。

●問合せ 国保ねんきん課☎33-4490



休日当番医

診療時間 9:00 ~ 17:00

八代市医師会 ☎ 34-7001 八代郡医師会 ☎ 62-2212

日	病院名	町名	電話
7 (日)	長谷川整形外科医院	海士江町	35-3125
	こだま小児科クリニック	長田町	35-3715
	大手町クリニック	大手町 1 丁目	32-2606
	峯苔医院	渡町	62-8721
14 (日)	織田胃腸外科	横手新町	35-5300
	わたなべ内科クリニック (小学生以上可)	永碓町	37-8255
	小沢内科医院	田中北町	35-5382
	前田内科医院	鏡町下有佐	52-1310
21 (日)	久原外科胃腸科医院	植柳上町	35-1161
	鶴田胃腸科内科	日置町	31-5000
	増田内科・胃腸内科	永碓町	62-8100
	井上医院	東陽町南	65-2121
28 (日)	みやもと泌尿器科クリニック	永碓町	32-1600
	松岡内科クリニック (1歳以上可)	通町	33-2766
	日置町クリニック	日置町	31-5757
	尾田内科医院	鏡町鏡村	52-8011
29 (祝)	横田診療所	泉町柿迫	67-2010
	高野整形外科	本町 1 丁目	32-2014
	泉内科医院 (小児も可)	海士江町	35-6780
	たかの呼吸器科内科クリニック	松崎町	32-2720
	松本医院	鏡町両出	52-0330
福田外科・整形外科クリニック	鏡町内田	52-0840	



休日当番薬局

診療時間 9:00 ~ 17:00

八代薬剤師会 ☎ 62-8601

日	薬局名	町名	電話
7 (日)	アロハ薬局 新八代店	長田町	37-8368
	松崎薬局	大手町 2 丁目	32-3377
	労災病院前調剤薬局	竹原町	30-8808
	エリア調剤薬局 清流店	渡町	45-5441
14 (日)	まつした調剤薬局	横手新町	45-9292
	ダン永碓薬局	永碓町	37-8383
	労災病院前調剤薬局	竹原町	30-8808
	新光調剤薬局	鏡町下有佐	52-3469
21 (日)	植柳薬局	植柳上町	31-7100
	永碓みどり薬局	永碓町	62-8190
	ひおき調剤薬局	日置町	43-7770
	労災病院前調剤薬局	竹原町	30-8808
28 (日)	りぼん薬局	東陽町	36-3070
	永碓みどり薬局	永碓町	62-8190
	労災病院前調剤薬局	竹原町	30-8808
29 (祝)	さくら調剤薬局 八代本町店	本町 1 丁目	45-9330
	イオン薬局 八代店	沖町	39-3518
	八代薬剤師会センター薬局	氷川町今	62-8762

※休日当番医・薬局は変更になる場合があります



夜間急患センター

診療時間 19:00~22:00

☎ 31-6999

日	診療科目
月~土	内科・小児科・外科・整形外科

※受診前に必ず、電話でのご連絡をお願いします。
※日曜・祝日、ゴールデンウィーク、年末年始は、休診です。



休日歯科診療

診療時間 10:00 ~ 16:00

八代歯科医師会口腔保健センター (上野町)
☎ 31-8020

広告

まちのわだい

複合・ヤング健診

市税納期一覧

八代市からのお知らせ

休日当番薬局

乳幼児健診
母子相談

くらしの情報

伝言板

市立施設情報

SDGs
知ってクイズ

読者プレゼント
キッズ&ユースト



乳幼児健診・母子相談



場所 本：本庁 2 階 すこやかルーム
 鏡：健診会場が変わります。詳しくは個別案内（郵送）を確認ください。
 （●は千丁、鏡、東陽、泉にお住まいの人）

問合せ 健康推進課 ☎ 33-5116
 鏡保健センター ☎ 52-5277
 ※乳幼児健診はお住まいの地域で健診場所が異なります。

4 カ月児健診

実施日	場所	生まれ
5 (金)	本	R5.11.21 ~ R5.11.29
● 17 (水)	鏡	R5.11.22 ~ R5.12.17
24 (水)	本	R5.11.30 ~ R5.12.17

7 カ月児健診

実施日	場所	生まれ
4 (木)	本	R5. 8. 9 ~ R5. 8.20
● 10 (水)	鏡	R5. 7.26 ~ R5. 9.10
17 (水)	本	R5. 8.21 ~ R5. 9. 4
26 (金)	本	R5. 9. 5 ~ R5. 9.14

1 歳 6 カ月児健診

実施日	場所	生まれ
16 (火)	本	R4. 9.13 ~ R4. 9.21
● 18 (木)	鏡	R4. 9.15 ~ R4.10.15
25 (木)	本	R4. 9.22 ~ R4. 9.28

3 歳児健診

実施日	場所	生まれ
● 11 (木)	鏡	R2.10. 6 ~ R2.11.20
12 (金)	本	R2.11. 9 ~ R2.11.21
19 (金)	本	R2.11.22 ~ R2.12. 1

1 歳児フッ化物歯面塗布 (パースデー予防歯科)

実施日	場所	生まれ
8 (月)	本	R5. 4. 1 ~ R5. 4.15
24 (水)	本	R5. 4.16 ~ R5. 5. 7

母子健康手帳交付 ★要予約

実施日	場所	受付時間
毎週火曜日	本	9:45 ~ 10:00
8 (月)、22 (月)	鏡	9:45 ~ 10:00

母子個別相談 ★要予約

実施日	場所	受付時間
8 (月)、22 (月)	本・鏡	9:30 ~ 12:00

オンライン相談予約はこちら →



※予約は相談前週の木曜日まで
 をお願いします。

離乳食講話および子育て相談 ★要予約 「すまいる広場」

チャレンジコース (生後 3 ~ 5 か月児程度対象)

実施日	場所	受付時間
18 (木)	本	9:45 ~ 10:00

広 告

広 告

下水道接続工事の助成制度

- 対象区域 八代市公共下水道処理区域
 - 対象工事 くみ取り便所や浄化槽を廃して公共下水道に接続するための工事
 - 助成金額
 - ・くみ取り便所からの改造工事 8万円
 - ・単独浄化槽からの改造工事 4万円
 - ・合併処理浄化槽からの改造工事 浄化槽設置時に補助金を受給した人 2万円
 - ・浄化槽設置時に補助金を受給しなかった人 3万円
- ※改造工事額が助成額を下回る場合は、その改造工事額とします。
- 対象者 助成対象者の条件など詳しくは市ホームページを確認ください。
 - 申請方法 工事に着工する前に八代市排水設備指定工事店を通して申請ください。
 - 問合せ 下水道総務課 ☎ 33-4147

鏡文化センターホール・舞台貸出停止

鏡文化センターの舞台吊物機構設備の修繕工事に伴い、4月1日～5月31日までホール・舞台の貸出を停止します。

ホワイエ・リハーサル室・研修室・視聴覚室はこの期間も利用できます。

- 問合せ 鏡文化センター ☎ 52-1114

新築・増改築・リフォームに補助金が出ます

- 市内に建築し、建築主自ら居住する木造住宅に本市産の木材を使用した場合、その費用の一部を助成します。
- 対象者 助成の条件に該当する住宅の建築主で、市内に住所を有し（住宅の完成後に市内に転入する人を含む）、市税などの滞納がない人。
 - 助成額 1坪当たり4千円（新築20万円上限、増改築10万円上限）、1㎡当たり1万円（内装リフォーム10万円上限）
 - 申請期限 新築・増改築の場合は、契約後60日以内及び棟上げ前まで。リフォームの場合は、着工5日前まで。
 - 申込み・問合せ 水産林務課 ☎ 33-4119

「空き家相談会」

- 空き家を所有・管理している人、今後自宅や実家が空き家になる見込みの人などを対象とした「空き家相談会」を開催します。
- 熊本県宅地建物取引業協会八代水保支部の専門の相談員が空き家に関するお悩みの相談を受けます。
- 日時 4月23日(火) 13:30～16:00
 - 場所 市役所本庁1階
 - 定員 10組程度
 - 費用 無料
 - 申込方法 事前予約を住宅課窓口にて受付（当日受付も可、ただし予約者優先）
 - 申込み・問合せ 住宅課 ☎ 33-4122

住まいの耐震診断や耐震化の支援を行います

- 耐震診断の費用
 - 図面がある場合 5,500円
 - 図面がない場合 19,000円
 - 耐震化支援
 - ・耐震改修設計工事 最大100万円（補助率4/5）
 - ・耐震建替工事 最大100万円（補助率4/5）
 - ・シェルター工事 最大20万円（補助率1/2）
 - 共通要件
 - ①1戸建ての木造住宅で階数が3階以下のもの
 - ②現に所有者が住んでいるもの
 - ③在来軸組工法、枠組壁工法、伝統的工法で建築されたもの
 - ④昭和56年5月31日以前に着工したものまたは熊本地震で被災したことが確認できるもの
- ※個別要件の詳細は市ホームページを確認ください。
- ※すでに着手しているものは補助対象外です。
- 申込期間 4月15日(月)～8月30日(金)
 - 申込方法 建築指導課窓口にて受付
 - 申込み・問合せ 建築指導課 ☎ 33-4750



令和6年度固定資産税の縦覧・閲覧

- 縦覧とは 納税者が縦覧帳簿（土地価格・家屋価格など）で、自己の土地や家屋の評価額が適正かどうかを確認することができる制度
- 閲覧とは 納税義務者が固定資産課税台帳のうち、自己の資産について記載された部分を確認することができる制度
- 縦覧・閲覧できる人 市内に所在する土地、家屋の固定資産税の納税者、委任状を持参した人など
- 縦覧・閲覧の期間及び場所 4月1日(月)～5月31日(金) 資産税課 ※各支所管内分は各支所地域振興課でも可
- 問合せ 資産税課 ☎ 33-4108

地籍調査後の固定資産税

- 地籍調査後の課税は、毎年1月1日現在の登記完了分について、登記された内容により変更します。令和6年度に変更される地区は、「上野町」、「古閑下町」、「泉町縦木」、「東陽町河俣の一部」です。
- 問合せ 資産税課 ☎ 33-4108

相続登記の義務化

- 4月1日から、不動産を相続で取得したことを知った日から3年以内に、相続登記をすることが義務化されます。
- また、4月1日より前に相続した不動産で、相続登記がされていないものも、義務化の対象です。
- 問合せ 資産税課 ☎ 33-4108

「令和6年 春の全国交通安全運動」を実施します

- 一人一人が交通ルールを守り、相手に対する「思いやり・ゆずり合い」の気持ちを持って安全運転などを心掛けましょう。
- 期間 4月6日(出)～4月15日(月)までの10日間
 - ※「交通事故死ゼロを目指す日」4月10日(水)
 - 運動重点
 - 1 こどもが安全に通行できる道路交通環境の確保と安全な横断方法の実践
 - 2 歩行者優先意識の徹底と「思いやり・ゆずり合い」運転の励行
 - 3 自転車・電動キックボードなど利用時のヘルメット着用と交通ルールの遵守
 - 問合せ 危機管理課 ☎ 33-4112 八代警察署 交通第一課 ☎ 33-0110

令和6年度国民健康保険税の仮算定

- 令和6年度国民健康保険税の1期～3期は令和5年分の所得が確定しないため、下記のとおり仮算定します。
- 詳しい金額は世帯主に納税通知書を送付します。年額は7月に確定し4期以降で調整します（本算定）。
- | | 仮算定期間 | 各1期分の算定額 |
|------|--------|-------------------------------|
| 普通徴収 | 4・5・6月 | 令和5年度保険税額の12分の1相当額 |
| 特別徴収 | 4・6・8月 | 令和6年2月と同額または令和5年度保険税額の6分の1相当額 |
- 問合せ 国保ねんきん課 ☎ 33-4113 各支所地域振興課



お知らせ

第2期八代市成年後見制度利用促進計画を策定しました

成年後見制度の利用を含め、“権利擁護支援”が行き届く地域社会の実現に向けた施策を総合的かつ計画的に推進するため、第2期八代市成年後見制度利用促進計画を策定しました（計画期間：令和6年度～令和8年度）。

この計画を基に、制度に関する「広報・啓発（出前講座や講演会）」や新たな担い手となる「市民後見人の育成・支援」などを通して、成年後見制度をはじめとした権利擁護支援の充実に取り組んでいきます。

- 問合せ 高齢者支援課 ☎ 33-4436 障がい者支援課 ☎ 35-0294



広告

広告

遺跡内での工事は届出が必要です

市内には、古墳や城跡、干拓の樋門や堤防跡など、400を超える遺跡があります。遺跡内で工事等を行う際には文化財保護法に基づく事前の届出などが必要で、事前に工事予定地が遺跡に含まれていないか、文化振興課で確認ください。

また、遺跡のうち国や県、市で指定された「史跡」や「名勝」などの中で工事などを行う場合には、文化財保護法の届出前に、「史跡」や「名勝」などの現状変更の許可を国・県・市から得なければなりません。

- 問合せ
文化振興課 ☎ 33-4533

遺跡の発掘調査に伴う発掘作業員の登録

令和6年度の発掘作業員の登録を受け付けます。

発掘調査を行う際には、登録者の中から発掘調査経験の有無などを考慮し、会計年度任用職員として選考します。

なお、登録者全員が雇用されるわけではありません。

- 受付期間 5月10日(金)から随時。9:00～16:00

- 受付場所 文化振興課

●その他

①登録は、原則として本人が手続きしてください。

②登録用の顔写真を1枚持参ください。(4cm×3cm程度)

- 申込み・問合せ
文化振興課 ☎ 33-4533

宝くじ「コミュニティ助成事業」活用報告

宝くじコミュニティ助成事業は、(一財)自治総合センターが宝くじの社会貢献広報事業として、宝くじの受託事業収入を財源に実施しているものです。

この事業を活用し、地域づくりの健全な発展を図ることを目的として、竹原町(太田郷校区)に自治公民館が整備されました。



同じくこの事業を活用し、移動図書館車「ともだち号」に代わる新しい移動図書館車も購入しました。

愛称は、北園倫功さん、白石琳子さん(日奈久小2年)の「わくわく号」に決定。ラッピングデザインは、水口倅瑠さん(鏡小5年)と竹口莉子さん(麦島小6年)の作品に決まりました。

今後は「わくわく号」がたくさんの本を届けますので、近くにきたときには、ぜひ、活用ください。



- 問合せ
生涯学習課
☎ 30-1110



印 鑰 神社春季大祭 鮎取り神事開催

市指定無形民俗文化財でもある、印鑰神社春季大祭「鮎取り神事」が5年ぶりに開催されます。

例年4月7日に開催していましたが、令和6年以降、毎年4月29日(昭和の日)に変更し執り行われます。

午前中は神幸行列も行われます。

- 日時 4月29日(月) 15時ごろ(状況等により多少時間が前後します)

- 場所 鏡ヶ池公園(鏡町鏡村)

- 問合せ
鏡町印鑰神社鮎取り神事実行委員会
☎ 52-0947

お祭りのでん館 ☎ 37-8737

発達障がい啓発週間イベント

自閉症啓発デー 2024in 八代 映画上映イベント

- 日時 4月2日(火)

(1回目) 14:00～15:30

(2回目) 18:00～19:30

- 場所 市立図書館本館 2階大集会室

- 上映映画 「梅切らぬバカ」

自閉症啓発デー 2024in 宇城

- 日時 4月6日(土)、7日(日)

11:00～17:00(2日間とも)

- 場所 イオンモール宇城のイベントスペース

- 内容 疑似体験、書籍や支援グッズの展示、パネル展示

- 問合せ
県南部発達障がい者支援センター
わたつ ☎ 62-8839 FAX 32-8951
障がい者支援課 ☎ 35-0294



住民票への方書表示およびコンビニ交付の停止

4月20日(土)から、住民票の方書(建物名など)が記載されるようになります。それに伴うシステム改修作業のため、4月20日(土)～4月23日(火)の間は、コンビニなどでの証明書交付が利用できません。

急ぎの場合は、窓口交付を利用ください。

- 問合せ
市民課 ☎ 33-4110



「八代市庁舎」が令和5年度第35回くまもと景観賞、部門賞(地域景観賞)受賞

この賞は、私たちの郷土=熊本が緑と潤いに満ちた美しい県土となるよう、良好な景観形成に大きく貢献している人々の功績を広く顕彰することを目的に行われています。周辺景観と調和したデザイン、八代城の石垣や既存樹木を有効活用し、次世代への土地の記憶の継承に取り組んだ点、夜間や休日に庁舎を一般開放し、「まちに開かれた庁舎」として、市民の皆様を迎え入れている点などが評価され、今回の受賞となりました。



- 問合せ 建設政策課 ☎ 33-4116

狂犬病予防集合注射

年1回、飼い犬に狂犬病予防注射を受けさせることが法律で義務付けられています。

市内各会場を巡回して行う「狂犬病予防集合注射」を利用ください。

●日程

坂本、千丁、鏡、東陽、泉地区:

4月8日(月)～4月22日(月)

旧市内: 5月8日(火)～5月22日(火)

- 費用 3,300円

※新たに犬を登録する場合は、別途、手数料3,000円が必要です。

●その他

・市から送付した申請書を、当日接種会場に持参ください。

・犬の体調が悪いときは注射を受けさせないでください。

・事故を防ぐため必ず犬を制御できる人が付き添ってください。

・日程表など詳しくは市ホームページを確認ください。

- 問合せ
環境課 ☎ 33-4114



国民年金学生納付特例

学生で保険料の納付が困難な人には、申請により在学中の保険料納付の猶予を受けられる「学生納付特例制度」があります。学生納付特例を希望する人は、基礎年金番号がわかるものと学生証などを持って、国保ねんきん課年金係または八代年金事務所手続きをお願いします。

●問合せ

八代年金事務所
☎ 35-6123
(自動音声①→①)
国保ねんきん課
☎ 33-4105



日本年金機構 HP

高齢者の肺炎球菌ワクチンの定期接種費用の一部を公費負担します

予防接種を受けることで、肺炎球菌による肺炎などの感染症の重症化予防が期待されます。

- 接種対象者 本市に住民票があり、①または②に該当する人。ただし、過去に23価肺炎球菌ワクチンを接種したことがある人は対象外です。

- ① 65歳の人
- ② 60歳から64歳で、心臓、腎臓、呼吸器の機能や、ヒト免疫不全ウイルスによる免疫の機能に身体障害者手帳1級相当の障がいがある人

※①の対象者にはハガキまたは案内通知(予診票など)が届きます。

- 接種期限 66歳の誕生日の前日まで

- 接種回数 1回

- 自己負担額 2,450円～

- 問合せ
健康推進課 ☎ 33-5116



緑の募金にご協力ください

4月1日から緑の募金運動を実施します。皆さんから集められた募金は、森林の整備や緑化の推進などに活用されます。

家庭や職場を通じた募金、街頭募金などに協力をお願いします。

●募金期間

4月1日(月)～5月31日(金)

- 問合せ 水産林務課 ☎ 33-4119

広告

広告

茶道や華道、バレエなど体験しませんか「八代市まちの先生派遣事業」

さまざまな文化に関する知識や技能をもつ市文化協会会員を「まちの先生」として派遣します。

●分野 茶道(抹茶・煎茶)・華道・着付け・民俗芸能・合唱・バレエ(創作ダンス)・レクリエーションダンス・美術

●実施期間 6月3日(月)～令和7年2月28日(金)

※1講座5回まで

●対象者 未就学児、小学生、中学生、高校生、大学生、またはそれらの年齢に該当する人で、5人以上の団体やグループ。

※分野により対象年齢が異なります。詳細は市ホームページを確認ください。

●費用 講師への謝礼・交通費は不要です。材料費・会場費などは受講者負担となります。

●申込方法 受講申込書を文化振興課へ提出ください。申込書類は、文化振興課窓口で配布または市ホームページからダウンロードしてください。

●申込受付期間 4月8日(月)～4月22日(月)17:00まで

●申込み・問合せ 文化振興課 ☎ 33-4533



募 集

空き家の管理を代行する事業者を募集します

直接空き家を管理することが難しい人に代わり、空き家の管理を代行する事業者を「八代市空き家管理事業者登録名簿」に登録し、市ホームページや相談窓口で紹介いたします。

名簿に登録を希望する事業者は、募集に関する詳細資料、申込書を住宅課または市のホームページで確認し、提出ください。

空き家の管理に困っている人もぜひ確認ください。

●申込み・問合せ 住宅課 ☎ 33-4122



スマホの便利機能を体験してみませんか《出張スマホ教室》

●日時 4月25日(木) 10:00～12:00

●場所 お祭りでんでん館

●内容 LINE、調べ物など便利さを体験。貸出スマホを使用するため、スマホを持っていない人でも参加できます。※自分のスマホは使用しません。

●対象者 市内在住者

●定員 20人

※参加者が10人以上とならないときは、中止となります。

●費用 無料

●申込方法 デジタル推進課(33-4103)へ電話で申し込み

●申込締切 開催日の1週間前まで

●問合せ

デジタル推進課 ☎ 33-4103



フレンドリーやつしろ短期講座

暮らしの中のハーブティー
「オリジナルハーブティーとハーブソルトを作りましょう」

●日時 4月16日(火) 14:00～15:30

●講師 鶴田素子氏

●定員 16人

●受講料 600円 (別途材料費 600円)

●準備物 マグカップ、洗面器、タオル、布巾、筆記用具

●申込み 来館、または電話

●問合せ フレンドリーやつしろ (八代市働く婦人の家) ☎ 35-6460

小型船舶海上安全講習会

船舶免許を持っている人、これから船舶の所有を考えてる人など、どなたでも受講できます。

●日時 4月19日(金) 18:00～20:00

●場所 桜十字ホールやつしろ 大会議室 A

●内容 海上交通関係法令、安全運航および近海事故例、船舶免許更新制度、船舶検査などについて

●費用 無料

●問合せ 県小型船舶安全協会八代支部 ☎ 46-1084

商工政策課 ☎ 33-8513

講演・講座

やつしろ文化財講座①

●日時 4月21日(日) 10:00～11:00

●場所 お祭りでんでん館

●演題 「深掘り妙見祭 笠鉾蜜柑のヒミツに迫る」

今年度は偶数月にお祭りでんでん館と博物館の学芸員が八代の歴史と文化を深掘りした講座を開催します。1回目は、笠鉾の歴史と笠鉾蜜柑のヒミツにググッと迫る講座です。

●講師 お祭りでんでん館 学芸員 早瀬輝美

●定員 40人 事前申込不要

●問合せ お祭りでんでん館 ☎ 37-8737



令和6年度 やつしろ市民大学(前期) 受講生募集～応援します。あなたの探究心～

●場所 八代市公民館

講座名	講師	開催日時	回数	定員	受講料
はじめての太極拳講座	江藤律子	9/2、9/9、9/30、10/7 月曜日 13:30～15:30	4	20	1,000円
人生100年時代の金融リテラシー講座	大熊本証券(株)	6/11、6/18、7/2、7/9、7/16 火曜日 19:00～21:00	5	30	3,000円
資格にチャレンジ FP3級	平塚辰博	6/13、6/20、7/4、7/11、7/18、8/1、8/8、8/22 木曜日 19:00～20:30	8	20	4,000円 (別途:テキスト代)
ZUMBA®と癒しのヨガ的ストレッチ	井上沙織	6/7、6/21、7/5、7/19、8/2、8/16 金曜日 19:00～20:30	6	20	3,000円
パッチワーク講座～素敵なハンドメイドバッグ～	後藤美恵子	6/6、6/20、7/4、7/18、8/8、8/22 木曜日 9:30～11:30	6	10	2,000円 (別途材料費:8,400円)
スマホ講座	原田結花里	6/7、6/21、7/5、7/19、8/2、8/16 金曜日 14:30～16:30	6	20	2,000円
Excel講座	原田結花里	6/12、6/19、6/26、7/3、7/10、7/17 水曜日 19:00～21:00	6	10	3,000円
気象防災講座	気象台ほか	8/21、8/28、9/4、9/11、9/18、9/25 水曜日 10:00～12:00	6	25	無料

●申込締切 5月12日(日) 必着

●申込方法 1. 申込フォームによる申し込み
2. 申込書、メール、はがき、FAXによる申し込み
①講座名 ②郵便番号・住所 ③氏名(ふりがな) ④年齢 ⑤連絡先(電話番号・メールアドレス(任意))
を記入し、申し込みください。

※申し込みが定員を超えた場合は、抽選となります。受講料は、全回数分です。各講座の初回に納入してください。詳細は、市ホームページで確認ください。

●申込み・問合せ 八代市教育委員会 生涯学習課
〒869-4703 千丁町新牟田 1433 (八代市公民館内)
☎ 30-1110 FAX 30-1120 E-mail: syogai@city.yatsushiro.lg.jp

サンライフ八代自主講座生募集

講座名	内容	月回数	曜日/週	時間
パッチワーク	楽しい雰囲気でのパッチワークキルトを楽しみませんか(初心者歓迎)	2回	(月)1・3	10:00～12:00
エンジョイダンス	オリジナルの創作ダンスを楽しく踊りませんか(初心者歓迎)	1回	(火)4	13:00～15:00
楽しいおじゃめ	お手玉の基本練習、お手玉遊び、演舞など(初心者歓迎)	2回	(金)2・4	10:00～12:00

※日程は、変更になる場合があります。

●申込み・問合せ サンライフ八代 ☎ 32-7171

広 告

広 告

今月の
くまモンポート情報

入出港予定	船名	乗船定員
4月5日(金)	コスタ・セレーナ	3,780人

問合せ 港湾・クルーズ振興課 ☎ 33-4115

氷川町定住自立情報

第19回いちご杯九州ヘラブナ釣り大会 in 氷川
参加賞に氷川町特産品の「和鹿島いちご」を準備しています。

- 日時 4月28日(日)
受付 7:00～7:30・競技 7:30～12:00
- 場所 不知火干拓貯水池(氷川町若洲)
- 参加料 大人(高校生以上)2,000円 子ども1,000円
- 申込締切 4月19日(金) ※当日参加可
- 問合せ 氷川町ヘラブナ釣り大会実行委員会事務局(地域振興課内) ☎ 0965-62-2315

芦北町定住自立情報

佐敷諏訪神社例大祭
健やかな成長と無病息災を祈願する「赤ちゃん土俵入り」が行われる佐敷諏訪神社例大祭が開催されます。当日まで申し込みが可能です。

また、例大祭では、神輿巡行、多数の出子でにぎわいをみせます。

- 日時 4月27日(土)、28日(日)
※赤ちゃん土俵入りは28日(日)に開催
- 場所 佐敷諏訪神社境内
- 問合せ 芦北町役場商工観光課 ☎ 0966-82-2511

今月の納税

国民健康保険税 1期 納期限 4月30日(火)
※市税の納付は、安心便利な口座振替を利用ください

市役所本庁延長窓口(19:00まで)
4日(木)、11日(木)、18日(木)、25日(木)
対象窓口 証明書発行窓口、福祉総合窓口、市民課、納税課、消費生活センター

エコイトやつしろ 日曜特別開設受け入れ(有料) 祝日のごみ収集

- 日曜日開設受け入れ(有料)
4/21(日) 8:30～11:30
受入物:資源物、粗大ごみ ※燃えるごみは対象外
資源分別アプリ「さんあーる」を利用ください。
- 祝日・振替休日のごみ収集について

日	燃えるごみ	収集は休みです。
4/29日(月・祝)	資源物	旧八代管内: 休み 鏡支所管内: 休み(振替なし)
	施設受入	休み

- 収集日の振替について
4/30日(火) 資源物 旧八代管内: 5月6日(月)からの振替

●問合せ エコイトやつしろ ☎ 32-4675

献血
熊本県赤十字血液センター ☎ 096-384-6725

14日(日)	ゆめタウン八代	10:00～12:30 13:45～16:00
16日(火)	イオン八代 ショッピングセンター	10:00～11:45

※年齢や体重などによっては献血ができない場合があります。



人口と世帯 2月末日現在

項目	人口(前月比)	2月末日現在
人口(前月比)	121,355人	- 103
男	56,514人	- 41
女	64,841人	- 62
世帯数	57,850世帯	+ 16

成人個別健康相談(要予約)

- 日時 月曜日(祝日を除く) 13:00～16:00
- 場所・問合せ
市保健センター ☎ 32-7200
鏡保健センター ☎ 52-5277

精神保健相談(要予約)

相談を希望される人は直接、八代保健所に問い合わせください。
●問合せ 八代保健所 ☎ 33-3229

こころの健康相談(要予約)

- [本庁2階すこやかルーム]
- 日時 4/23(火) 13:30～15:30
- [鏡保健センター]
- 日時 4/17(水) 9:30～11:30
 - 問合せ 鏡保健センター ☎ 52-5277

広告

広告

広告

広告

伝言板

6月号の掲載申込期間は4/1(月)～16(火)です。掲載を希望する人は市ホームページを確認のうえ、申し込みください。
問合せ 秘書広報課 ☎ 33-4101



月例ボードゲーム会

日時 4月20日(土) 13:30～22:00(途中出入り自由)
場所 お祭りでんでん館
費用 300円(中学生以下無料)
問合せ 八代ボードゲーム会 深浦 ☎ 31-0579

令和6年「不動産鑑定評価の日」無料相談会

日時 4月23日(火) 10:00～15:00
場所 市役所本庁 会議室A
問合せ 公益社団法人熊本県不動産鑑定士協会
☎ 096-385-5020

柔道体験教室

日時 4月中 金曜日 20:00～21:00
場所 第五中学校武道場
費用 体験2回まで無料
問合せ 村上 ☎ 090-9584-6652
武道場が使用可能な日に実施しますので、事前に問い合わせください。

第36回八代青少年音楽コンクール参加者募集

日時 8月10日(土)
場所 桜十字ホールやつしろ
費用 参加料有り(詳細は問い合わせください)
問合せ 八代演奏家協会 事務局
満田 ☎ 090-9726-6532

音声訳ボランティア萌の会講習会(無料)

日時 5/13～7/20の月曜日全10回
10:00～12:00(7/15は休み)
場所 八代市総合福祉センター2階 会議室
対象 講習会終了後、会員として活動できる人
問合せ 社会福祉協議会 ☎ 62-8228

ハートフルちなもい

日時 毎週月曜日 15:00～17:00(本年度から変更)
場所 八代教育会館2階
内容 人権擁護・救済を求める人の無料相談
問合せ ハートフルちなもい事務局
森永 ☎ 32-3030

広告

広告

まちのわだいた

複合・ヤング健診

市税納期一覧

八代市からのお知らせ

休日当番医
休日当番薬局

乳幼児健診
母子相談

くらしの情報

伝言板

市立施設情報

SDGs
知って得クイズ

読者プレゼント
キッズ&ユースト

市立施設情報

第2 常設展示

企画展 新収蔵品展

近年寄贈・寄託された収蔵品を「肥後の工芸品と絵画」、「八代の珍書」、「松岡家文書」、「近代の世相」という4つのテーマで紹介しています。写真は、熊本県伝統的工芸品に指定されている鮫皮漆細工の職人・深水基氏による作品。八代の歴史と文化を知るための貴重な文化財、すべて初公開です。

開館時間 9:00~17:00(入館は16:30まで)
休館日 月曜日(月曜日が祝日の場合はその翌日)

市立博物館 未来の森ミュージアム
☎34-5555



開催中~4/29(月・祝)

観覧料
一般310円 高大生200円
※中学生以下、障がい者手帳などを提示の人は無料



「香合」 昭和時代 深水基作



市立博物館

【1階展示】

かさぼこほんちょうかぶ 笠鉾本蝶蕪

「本の字」と「蝶(町と音読みが同じ)」で「本町」を表し、「本蝶蕪」で本町の繁栄を願う飾りです。特に長崎青貝細工の飾り板(伊達板)が見所となっています。



伊達板(文化7年・1810製)

開館時間 9:00~17:00(入館は16:30まで)
休館日 月曜日(月曜日が祝日の場合はその翌日)

お祭りでんでん館 ☎37-8737



お祭り体感シアターで上演している
妙見祭の映像が新しくなりました。

4/14(日)~5/11(土)

観覧料
一般300円、高大200円、中学生以下無料
※障がい者手帳を提示の人は無料



笠鉾「本蝶蕪」



お祭りでんでん館

春の図書館祭り

~本がもっと好きになる3週間~

子どもの読書週間にあわせて、本に親しめるさまざまなイベントを開催します。
詳しくは図書館ホームページを確認ください。

イベント内容 ・ブックリサイクル
・おはなし会スペシャルなど

本館 ☎32-3385
せんちょう分館 ☎46-1901
かがみ分館 ☎52-5567



4/23(火)~5/12(日)



市立図書館

彗星を見よう

およそ71年周期で太陽の周りをまわるポン・ブルックス彗星が地球に接近中です。太陽に最も接近するのが4月21日で、太陽に近づくにつれて明るさが増したり、尾がのびたりします。陽が沈んだ西の空に見えるその姿を天文台の望遠鏡や双眼鏡で見てください。

開館時間 13:00~22:00(入館は21:30まで)
休館日 毎週火曜日・水曜日

詳しい情報はホームページを確認ください。
※国道219号は現在も災害復旧工事が行われていますので通行には十分注意して来館ください。

さかもと八竜天文台 ☎45-3453



4月中旬頃まで (日没後1時間程度)

入館料
大人310円 小学生~高校生150円
未就学児無料



さかもと八竜天文台

穀物を磨き 未来を創る

西田精麦株式会社

代表取締役 西田 啓吾
住 所 八代市新港町 2 丁目 3 番地 4 号
電 話 37-1121
事 業 内 容 精麦事業 飼料製造事業 食品製造事業



西田精麦株式会社 本社工場



ミャンマーの孤児院にグラノーラの支援

西田精麦は、1929 年の創業から 95 年、「穀物を磨き 未来を創る」という理念のもと大麦などの穀物の加工一筋に歩んできました。

また、『健幸穀物で世界中の「つくる」をつなげる』をビジョンとし、途上国での穀物の栽培・加工支援などを JICA などを通じて行っています。

八代 SDGs 宣言では「地域の健康増進と食育の推進」「地域農業の発展と農産物の高付加価値化」と共に「グローバルコミュニケーションの推進」という国際的な取り組みも目標として掲げています。

このような SDGs の取り組みが評価され、この度、経済産業省中小企業庁が主催する「はばたく中小企業 300 社」に選出・表彰されました。

これからも「笑顔をあなたの食卓に」をミッションとして地域と共に、おいしさ・健康・安心・団らんを通じた食卓の笑顔づくりに貢献してまいります。



やつしろ知っ得クイズ

問合せ

秘書広報課 ☎ 33-4101

毎月のクイズの答えを覚えていくと、八代博士になれるかも。Let's チャレンジ♪
(全て令和 6 年 1 月現在のデータです。)

Q1 本市在住の外国人市民は
何人いるでしょう？

1. 約 2,600 人
2. 約 3,600 人
3. 約 4,600 人

Q2 本市在住の外国人市民で
最も多い国籍はどこ
の国でしょう？

1. ベトナム
2. カンボジア
3. フィリピン

Q3 本市在住の外国人市民で
最も多い年代はどれ
でしょう？

1. 10 代
2. 20 代
3. 30 代

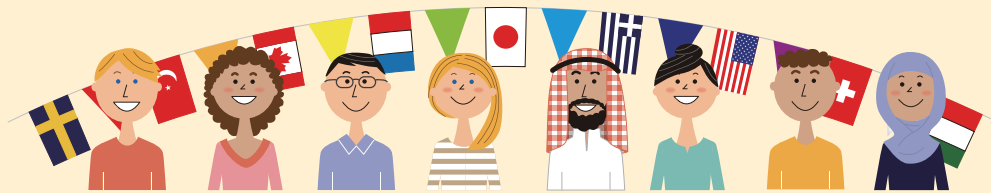

A1 2. 約 3,600 人
八代市の総人口の約 2.95% に
あたります。

A2 3. フィリピン
フィリピン国籍が 1,074 人 (29.9%)、
ベトナム国籍が 1,006 人 (28.0%)、
カンボジア国籍が 468 人 (13.0%)
です。

A3 2. 20 代
八代市には、技能実習生として
働く外国人市民が多く、20 代
が最も多い年代になります。



今月の読者 Present

締切日 4月25日(木)

QRを読み取り、アンケートに答えて応募すると、抽選でプレゼントが当たります。当選者の発表はプレゼント引換券の発送をもって代えさせていただきます。引換券を直接お店に持参いただきプレゼントと引き換えてください。

アンケートの
回答はこちら



【募集中】

読者プレゼントを提供いただける事業者を募集しています。詳しくはQRまたは市ホームページを確認ください。
問合せ 秘書広報課 ☎ 33-4101



当選者 10人

冷凍ピザ2枚セット (24cm)

「しょうがネーゼ」+「LOVE IS大葉」各1枚



提供 株式会社 トーヨー

住所 八代市東陽町南 1075
電話 65-2165
時間 8:30 ~ 18:00
休み 土・日



東陽町のカット野菜工場「トーヨー」の新しい挑戦。

旧河俣小学校を改築した冷凍工場（KAWAMATA LAB.）で、昨年10月から九州の良い食材を活用した冷凍食品の製造、販売を始めました。

商品第一弾は『冷凍ピザ』。生地もソースも自社製造！こだわりの食材を厳選し、添加物を使用していない安全・安心なおいしいピザをプレゼント♪ 特殊な技術で急速凍結しているので、ご家庭でもできたてのおいしさそのままにお楽しみいただけます。

Baby・Kids & Youth

お寄せいただいた0歳から高校生までの笑顔やひたむきな顔などさまざまな場面で輝く写真を紹介します。

5月号掲載の写真を募集します

締切日 4月5日(金)

★応募多数の場合は抽選とし、掲載可否の連絡は行いません。



対象など詳細



申込フォーム

問合せ

秘書広報課 ☎ 33-4101

ひなまつり♡



PN ママ

15キロの大根と背くらべ



PN はじめ

ハクピーハーフ



PN キューピー

バアバのお手伝い



PN たかたか

バッタ君、いつからいたの？！

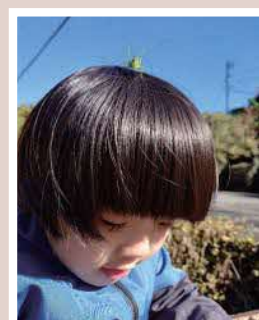

PN まええみ



令和6年度 八代市職員募集

【申込受付期間】4月1日(月)～4月26日(金) ※インターネットでの申し込みとなります。

【試験案内配布場所】本庁舎総合案内、各支所、各出張所
 3月29日(金)～ ※土・日・祝日を除く



《前期日程》

試験区分	職種	採用予定	年齢要件等	
大卒程度	事務職	一般事務 15人程度	平成3年4月2日～平成15年4月1日生	
	技術職	土木	2人程度	平成3年4月2日～平成17年4月1日生
		建築	2人程度	
		機械	2人程度	
		農業	1人程度	
	免許資格職	保健師	1人程度	平成3年4月2日以降生
学芸員		1人程度		
民間企業等 経験者	事務職	一般事務 5人程度	昭和57年4月2日～平成3年4月1日生	
	技術職	土木 1人程度		

第1次試験	試験種目	実施方法 (①又は②のいずれかを選択)	試験日時	試験会場
	基礎能力検査 (SCOA)	①テストセンター方式※	5月18日(土)～ 6月2日(日)	テストセンター
	②マークシート方式	6月2日(日)	八代市役所	

※全国340以上の会場で実施されるパソコンを使った試験です。受験者が指定期間内に希望する日時・会場を自分で予約し受験します。

備考

- 各職種の受験資格、試験内容など詳細については、「試験案内」で確認してください。
- 受験申し込みは上記職種のうち、1職種に限ります。
- 試験日が異なる後期日程（高卒程度・障がい者枠等）の八代市職員採用試験との併願はできません。

後期日程の概要は、5月1日から市ホームページに掲載し、広報やつしろ7月号でお知らせします。

その他、詳しい内容は、配布または市ホームページに掲載している試験案内を確認ください。



市ホームページ

