



八代神社の本殿 解体修復へ

県指定重要文化財である八代神社（妙見宮）の本殿が、建立から約400年が経過し、ひずみや傷みが進んだことから修復されることになり、専門業者による解体が行われています。部材が1つずつ丁寧に取り外されていくと、建築や修理の記録が判明。これまでに知られていないことの発見も期待されています。来年の10月に、修復が完了する予定です。（写真は5月下旬に行われた見学会。3ページに関連記事を掲載）

地域の伝統文化や歴史に携われることに感謝

八代神社宮司（日奈久温泉神社宮司兼務）

小林 緑郎 さん（妙見町）



『ずっと日奈久で暮らすんだらうな』と思っていた。出身は天草。10歳のときに日奈久温泉神社の宮司となる父と一緒に日奈久へ移住してきた。神主になるつもりはなかったが、長男なので土日などは手伝いが必要になるかもしれないと、大学卒業間際に講習や実習を受けて神主の資格を取ることにした。ところが、熊本市の藤崎宮での実習が縁で、八代宮の権禰宜（補佐役）として勤めることになる。その後、父の後を継ぎ、日奈久温泉神社の宮司となった。

走るのが好きで、高校1年まで陸上部に所属。帰省した20代には市内一周駅伝や三太郎駅伝大会に選手として出場し、30代には地元の小学生たちを指導した。

転機が訪れたのは平成5年。八代神社（妙見宮）の宮司が急逝され、後任の話が舞い込んだ。就任して、やがて21年になる。印象に残っているのは、平成20年4月に里帰りした妙見宮祭礼絵巻。海外流出の恐れがある中、『八代の宝だから何とかしなければ』と寄附などを呼びかけ、京都の個人から買い戻した（現在は博物館に寄託中）。また、人口減少



▲妙見祭で斎主を務める小林宮司（平成25年）

と少子化が進む中、『このままでは馬を引く人がいなくなってしまう』と後継者を育成するため、平成15年に「妙見宮子供飾馬奉納会」を青年会議所OBの人たちと創設。ポニーと一緒に元気よく砥崎の河原を走る子どもたちの姿を、毎年見ることができるようになった。

ちょっとしたつながりで思いもよらないことが実現したり、市民の皆さんに妙見さんを大事に思ってもらっていることを実感することがあると言う。例えば、知人に「市外から来られた人が『ガメや獅子は見られないんですか』とよく言われる」という話をしたのをきっかけに、八代ロータリークラブの50周年記念事業として境内にガメや獅子などの展示館ができあがった。草が生い茂った中宮を整地し、お宮を建てたら、お参りされる人たちが寄附を募り鳥居、玉垣、井戸、手水舎と自分たちで次々に整備されたことにも感銘したそうだ。

八代神社は、2016年に妙見神渡来1350年祭を迎える。約400年が経過する本殿は、雨漏りや地盤の傾きなどで傷みが目立つことから、総代会に諮り本格的な解体修復に踏み切ることになった。「傷みがひどすぎて心苦しかった。神様の場所をきれいにしたい」と胸の内を明かす。

妙見祭の神幸行事が国指定重要無形民俗文化財となるなど、八代神社も市内外から益々注目されるようになった。「地域の伝統文化や歴史に携わりながら生活できることが、ありがたい。がんばっていかなければ」と語る。



2014.JULY

No.115

- 3 八代神社本殿 保存修理工事進む
- 4 市立博物館 夏季特別展覧会
弥生人を追跡せよ!!
- 5 始まっています ハッピーブック運動
- 6 国民健康保険・国民年金
- 8 後期高齢者医療保険
- 10 介護サービス 利用までの流れ
- 11 予防が肝心 熱中症
- 12 安心・安全な道路に
- 16 平成26年度 八代市職員募集 <後期日程>
- 18 暮らしの情報
- 24 市民カレンダー
- 28 暮らしの情報
- 広告
- まちのわだい
 - 全国シニアソフトボール熊本県八代大会
 - 八代市総合防災訓練
 - 米国の美術学部学生が学習旅行
 - こどもプラザ「わくわく」オープン
 - 氷川ダムかき殻まつり
 - 100歳おめでとうございます
 - 八代広域行政事務組合消防表彰
 - 干潟観察会
- 他6件
- 31 伝言板
- 32 丑の湯祭り



1



2



▲壁面を飾る力神像

3



4



八代神社本殿

保存修理工事進む

「妙見さん」の呼び名で親しまれている八代神社（妙見宮）は、昭和38年に県の重要文化財に指定されています。近年、地盤沈下や雨漏り、シロアリ被害などで建物の歪みや傷みが目立ってきたことから、2016年の妙見神渡来1350年の記念事業として、解体修理が行われることになりました。

文化財としての価値を損なわないように、文化財建造物修理の専門業者が施工にあたり、解体する部材にはすべて番号を付けて、手作業で慎重に解体が行われています。解体作業によって、屋根を支える柱や梁の傷み具合が確認されるとともに、江戸時代の年号や人名の書かれた部材や彫刻から、今まで知られていない修理の経過が発見されています。

使える部分は残し、傷みが激しく使えなくなった部分は同質の部材で補うなどの方法で修復されていきます。

1 銅板と野地板(のじいた)をとりはずすと、屋根裏の部材が見えてきます 2 他の用途の部材が垂木(たるき)として転用されていることが、釘の位置や加工痕から分かります 3 力神像の裏面には「長四郎作之」と、製作にかかわった人名が書かれています 4 垂木の先端を覆う銅板の裏面。享保九年(1724)の文字が記されており、これまでの記録では知られていない修理であることが分かりました 5 屋根の造りと残された檜皮(黒い部分)から、銅板葺になる前は檜皮葺(ひわだぶき)であったことが分かります 6 千鳥破風に飾られた鶴の彫刻。長年の風雨で傷んでいます

お願い
復元する本殿の色彩の参考とするため、昭和30〜40年代の本殿のカラー写真を所持している場合は、情報提供をお願いします。
文化まちづくり課
☎3345mm



5



6

市立博物館 未来の森ミュージアム
平成26年度 夏季特別展覧会

弥生人を 追跡せよ!!

7月18日(金)～8月31日(日)

※7月22日(火)・28日(月)・8月4日(月)・11日(月)・18日(月)・25日(月)は休館

- 【主催】 市立博物館未来の森ミュージアム、八代市
【協賛】 公益財団法人宮嶋利治学術財団、八代市立博物館友の会
【観覧料】 一般400円(320円)、高大生300円(240円)、
中学生以下無料 ※()内は20人以上の団体料金

弥生人のナゾを解くワークシートをクリアしたら
特製バッジをプレゼント

博物館 ☎34-5555



夏休みは博物館で弥生人を追跡

事 件現場で見つかった「証拠品」をたよりに犯人追跡、という刑事ドラマはお茶の間でもおなじみですね。この夏、博物館では、ある「証拠品」約100点を展示します。ただしそれは、現在のものでなく、約2000年前のもの。追跡するのは、犯人ではなく八代平野で暮らしていた「弥生人」。彼らは土器・石器・木器などの日用の道具から小銅鐸どうたつ・剣などの特別な道具まで、多くの証拠品を残しました。それを頼りに、彼らがどこで暮らし、どんな生活をしていたのか大追跡します。



さらに追跡 ①

講演会

「ここまでわかった!」
弥生時代の八代



とき 7月26日(土)

午後2時～3時30分

ところ 博物館講義室

講師 西山由美子 博物館学芸員

参加料 無料

申込み 不要

さらに追跡 ②

こども講座

「弥生人の宝物・
小銅鐸を作ろう!」



シリコン製の鑄型(いがた)に金属を流して
小銅鐸を作ろう。

とき 8月23日(土)

①午前10時～11時30分

②午後1時～2時30分

③午後3時～4時30分

ところ 博物館講義室

対象 市内在住の小中学生とその保護者

※小学1～4年生は要保護者同伴

※小学5年生以上は児童・生徒のみの参加可

定員 各回10組(小銅鐸は1組1個)

参加料 無料

申込み 7月1日(火)～8月8日(金)に電話で博物館へ申込み。定員になり次第締め切ります。

共催 公益財団法人宮嶋利治学術財団

博物館 ☎345555



証拠品①
弥生時代の宝物～小銅鐸
(市教育委員会所蔵)



証拠品②
中国地方で作られた弥生土器
(市教育委員会所蔵)



証拠品③
弥生時代のモミスクイ
(県教育委員会所蔵)



証拠品④
弥生時代の剣の鞘さや
(県教育委員会所蔵)

始まっています

ハッピーブック運動



主な取り組み

1 推薦図書の設定

小・中・特別支援学校の学年ごとに、約300冊の推薦図書が設定されています。

2 年間目標冊数を目指して読書

小学生は100冊、中学生は50冊が年間目標冊数です。

推薦図書などを市立図書館や学校の図書館で借りて読みます。

貸出時に貸出日と図書名を、返却時に返却日と確認印を専用の読書カードに記します。カードは専用ファイルに保管し、9年間の読書本が記録されます。

(表紙)



▲読書カード
表紙含め8ページ、100冊の本を記入できます。

(中面拡大図)

番号	本の題名	貸出日	返却日	確認印
1				
2				
3				
4				
5				
6				
7				

3 表彰

年間目標冊数を超える本を読んだ児童・生徒は、表彰されます。

- 1年間 目標冊数達成
- 小学校6年間 目標冊数達成
- 中学校3年間 目標冊数達成
- 小・中学校9年間 目標冊数達成

ハッピーブック運動とは、小・中学生が目標冊数に向けて、学年ごとに設定された推薦図書の読書に取り組む運動です。市内の小・中・特別支援学校で実施され、学力向上と豊かな心の育成を目指します。
小学校から中学校まで9年間続ける

ことで、読書を通して自分を見つめ、振り返ることができ、心の成長の記録にもなります。
「ハッピーブック何冊読んだ？」を合い言葉に、市内の子どもたちがつながっていくよう、教育委員会全体で取り組んでいきます。

読書は豊かな感性と確かな学力を育てます。
5月から小・中学校の9年間を通じた読書の推進運動
「ハッピーブック運動」が始まりました。

問合せ
学校教育課 ☎337186
市立図書館 ☎323385

市立図書館では

本館・せんちよう分館・かがみ分館の全館に、ハッピーブック運動の対象図書を集めたコーナーを設けています。



▲推薦図書リストが置いてあるので安心して選べます



▲推薦図書を集めたコーナー(本館)

詳しくは

市立図書館ホームページ
<http://www.lib.city.yatsushiro.kumamoto.jp/happybookundou.html>

国民健康保険

問合せ 国保ねんきん課 保険税係/医療給付係

☎ 334113

1 8月に保険証が更新されます 保険税係

7月中旬に郵送

本市の国民健康保険被保険者証(保険証)の有効期限は、平成26年7月31日です(一部の人を除く)。8月1日から使用する新しい保険証は、**薄ピンク色で、7月中旬に郵送**します。

現在使用中の保険証は、8月1日以降に市役所本庁、各支所、出張所に返却するか、個人で廃棄してください。個人で廃棄する場合は、はさみで切るなどして、個人情報報の漏えいに注意しましょう。

また、保険証は1年間使用するものです。紛失や破損などないよう、大切に使いましょう。

2 納付書が7月中旬に届きます 保険税係

第1期から3期まで(4月から6月まで)の国保税は、平成25年度の国保税を基礎に仮算定していました。平成26年度の課税所得(平成25年中の所得)が確定したため、国保税の年税額を本算定しました。

第4期(7月)以降は、本算定した年税額から、課税された額(第1期から3期まで)を差し引き、残りの金額を9カ月間で調整した額を納めることとなります。

本算定の納付書を**7月中旬に、世帯主宛**に送付します。世帯主が国保加入者でない場合でも、納税義務者は世帯主になります。

3 保険税の軽減があります 保険税係

◆軽減対象者を拡大

低所得者世帯には、均等割と平等割の軽減が法で定められています。

国保税の軽減判定所得の基準が見直され、平成26年度の本算定から、5.5割軽減の対象者と2.5割軽減の対象者が、次のように拡大されました。



均等割と平等割が軽減される世帯

7.5割軽減の世帯	前年の総所得金額等 ≤ 33万円
5.5割軽減の世帯	前年の総所得金額等 ≤ 33万円 + 加入者数 × 24.5万円
2.5割軽減の世帯	前年の総所得金額等 ≤ 33万円 + 加入者数 × 45万円

※前年の総所得金額等は、「世帯主」、「国保加入者」、「国保から後期高齢者医療制度へ移行した人」の前年の総所得金額等合算

◆課税限度額(年間最高額)を変更

国保税額の算出額が課税限度額を超えた場合は、課税限度額が国保税額となります。

その課税限度額が制度改正により、下記のとおり変更になります。

	[現行]	[改正後]
医療保険分	51万円	据え置き
後期高齢者支援金分	14万円	16万円
介護納付金分	12万円	14万円
合計	77万円	81万円

低所得世帯 非自発的失業者 保険税係

◆倒産や解雇などで離職した人は軽減されます

平成22年4月から、倒産や解雇、雇い止めなどにより離職した「非自発的失業者」に対する国保税や高額療養費などの自己負担限度額が軽減される制度が実施されています。

◆軽減内容

離職日の翌日の属する月からその月の属する年度の翌年度末まで、該当する人の給与所得を100分の30とみなして保険税を決定します。給与所得以外は軽減されません。

◆対象者

次の3つすべてに当てはまる人が対象になります。

- ・国民健康保険に加入している
- ・離職日時点で、65歳未満
- ・離職時に交付された「雇用保険受給資格者証」の離職理由(数字2桁)が次のいずれかに該当する
- 倒産、解雇などによる離職
- 離職理由コード：11・12・21・22・31・32
- 雇用期間満了などによる離職
- 離職理由コード：23・33・34

※詳しくは、市ホームページをご覧ください。お、お問合せください。

4 加入・脱退の手続きは 保険税係

◆加入

職場の健康保険などを喪失した後、任意継続または、他の健康保険に加入していない場合、国民健康保険の加入手続きが必要です。健康保険喪失日の翌日から14日以内に手続きをしてください。

なお、**事業所や会社などは、国民健康保険の加入手続きは行いません。**

◎必要なもの

- ・職場の「健康保険資格喪失証明書」など
- ・被扶養者がいる場合は、被扶養者名と資格喪失年月日が明記してあるもの
- ・印かん

◆脱退

職場の健康保険などに加入したときなどは、国民健康保険の脱退手続きが必要です。脱退手続きをするまでは、国民健康保険税が課税されたままになっているので、早めに手続きをしてください。

なお、**事業所や会社などは、国民健康保険の脱退手続きは行いません。**

◎必要なもの

- ・職場の「健康保険証」または「健康保険資格取得証明書」
- ・現在お持ちの国民健康保険被保険者証(保険証)
- ・印かん

◆入院や高額な外来診療を受ける
ときは

入院や高額な外来診療を受ける場合には、「限度額適用認定証」の交付を受け、医療機関などに提示すると、窓口での支払が、高額療養費の自己負担限度額以内になります。ただし、国保税の滞納がある場合は交付できません。

70歳から74歳の人に限っては、市民税非課税世帯の人が交付対象になります。70歳未満の市民税非課税世帯で、国保税の滞納がある世帯の人には、限度額適用認定証は交付できません。入院中の食事代が減額される「標準負担額



減額認定証」は交付することができます。認定証は、申請日の前月以前の診療分には適用はできません。早めに申請してください。

◎必要なもの

- ・保険証
- ・直前に納めた国保税領収書
- ・印かん

◆有効期限が平成26年7月31日の認定証は更新を

更新期間

7月1日(火)～8月29日(金)

平成26年8月1日以降も認定証が必要な

人は、更新の手続きが必要になります。手続き後、窓口で即日交付しますが、国保税の納付確認ができない場合や、転入者で課税状況が不明な場合などは、8月中旬以降の郵送になることがあります。

更新条件

①70歳未満の人で、平成26年8月1日現在で国保税の未納がない世帯の人(納付期限が平成26年7月31日までの国保税)

- ・納付書で窓口納付の世帯の人は、7月中旬に納付書が届くので、7月納期分を納めてから申請してください。
- ・口座振替の世帯の人は、これまでの納付状況によっては、後日送付となる場合があります。

②70歳から74歳までの市民税非課税世帯の人

◎必要なもの

- ・保険証
- ・直前に納めた国保税領収書
- ・印かん



平成25年分の市民税未申告の人は、上位所得世帯の限度額適用区分で交付することになります。必ず事前に申告をしてください。

国民年金

平成26年度の国民年金保険料
月額15250円

保険料免除や若年者納付猶予、学生納付特例に該当すると、承認された期間(一部免除は残りの保険料を納付した期間)は、老後に受け取る老齢年金の受給資格期間の判定、障害年金や遺族年金などの納付要件を判定する際に、納付されたものとして取

病気や失業などで納付困難な人には国民年金保険料の免除制度と納付猶予が、学生には納付特例があります

問合せ 国保ねんきん課 年金係 ☎334105

り扱われます。

保険料を未納のままにしておくと、老齢年金はもちろん、障害年金や遺族年金も受けられなくなることがあります。納付が困難だと思う人はご相談ください。

なお、免除された期間は、老齢年金の額を計算する際には、全額納めたときに比べて減額されますが、追納制度を利用することによって、満額の年金額に近づけることが

できます。

※免除を受けた期間の保険料を、10年までさかのぼって納めることができる制度

免除申請を行う時点の2年1カ月前の月分まで、申請ができるようになります。該当する期間の未納がある人は、ご相談ください。

免除の種類と納付額一覧 (平成26年度現在)

免除の種類	所得判定対象者	納付すべき月額
全額免除	本人・配偶者・世帯主	0円
4分の3免除	本人・配偶者・世帯主	3,810円
半額免除	本人・配偶者・世帯主	7,630円
4分の1免除	本人・配偶者・世帯主	11,440円
若年者納付猶予	本人・配偶者	0円
学生納付特例	本人	0円

※4分の3免除、半額免除、4分の1免除は、納付すべき月額を納めないと未納扱いになります。

後期高齢者医療保険

その1

新しい保険証と認定証が届きます

保険証の更新時期です

現在お持ちの保険証（オレンジ色）の有効期間は、平成26年7月31日までです。

新しい保険証（水色）は7月中旬に簡易書留で郵送しますので、平成26年8月1日からは新しい保険証をお使いください。

新しい保険証（水色）に記載してある一部負担金の割合は、平成26年度の住民税の課税所得をもとに判定しています。

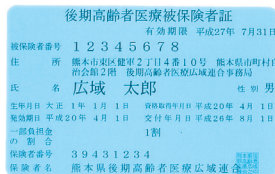

限度額適用・標準負担額減額認定証も新しくなります

■更新について

現在お持ちの「限度額適用・標準負担額減額認定証」（オレンジ色）は、平成26年7月31日で有効期間が切れます。新しい「限度額適用・標準負担額減額認定証」（水色）は7月中旬に保険証と一緒に簡易書留で郵送します。8月1日からはこの認定証をご使用ください。



■新規申請について

所得区分Ⅰ・Ⅱ（下表）に該当し、入院および高額な外来診療を受ける人は、市役所国保ねんきん課（8-1窓口）か各支所市民福祉課（鏡支所は健康福祉課）に申請してください。

※現役並み所得者、一般所得者の人は対象となりません。

■申請に必要なもの

後期高齢者医療被保険者証・印かん



入院・外来時の自己負担額と入院時の食事代

所得区分	入院時の自己負担限度額（月額）	外来時の自己負担限度額（月額）	入院時の食事代（1食当たり）
現役並み所得者（※1）	80,100円＋（総医療費－267,000円）×1%	44,400円	260円
	4回目から44,400円		
一般所得者（※2）	44,400円	12,000円	260円
区分Ⅱ（※3）	24,600円	8,000円	過去12か月で90日までの入院 210円
			過去12か月で91日目からの入院 160円（※5）
区分Ⅰ（※4）	15,000円	8,000円	100円

※1 同一世帯の後期高齢者医療被保険者に課税所得が145万円以上の人がいる場合

※2 現役並み所得者、区分Ⅱ、区分Ⅰ以外の人

※3 被保険者の属する世帯の全員が住民税非課税の人（区分Ⅰ以外の人）

※4 被保険者の属する世帯の全員が住民税非課税で、その世帯の各所得が必要経費・控除（年金の所得は控除額を80万円として計算）を差し引いたときに0円となる人

※5 入院期間が91日目以降は、長期入院の申請により食事代が160円になります。

▼新しい保険証・認定証が届きます
▼平成26年度の保険料が決定
▼一定の障がいがある人は65歳から加入できます

問合せ
国保ねんきん課
後期高齢者医療係
☎33-4490

平成26年度の保険料が決定

平成26年度の保険料が決定しました。7月中旬に保険料額決定通知書を郵送します。新規に後期高齢者医療保険に加入した人は、これまで加入していた保険の種類、加入時期で保険料の支払方法や支払時期が違います。

会社などに勤めている人に扶養されていた人は軽減されます

後期高齢者医療保険に加入する直前に被用者保険（協会けんぽ、健保組合、共済組合など）の被扶養者だった人には、保険料の軽減があります。当分の間は均等割額が9割軽減され、所得割は加算されません。



納付方法

- ・特別徴収（年金からの差引き）と普通徴収（口座振替か納付書による納付）があります。
- ・納付方法は、受給する年金額や保険料によって決定します。
- ・申出により特別徴収（年金からの差引き）を口座振替へ変更することもできます。ただし、これまでの後期高齢者医療保険料の納付状況から変更を認められない場合があります。

～ 保険料額の計算方法 ～

$$\text{均等割額 } 47,900 \text{円} + \text{所得割額 } (\text{総所得金額等} - 33 \text{万円}) \times 9.26\%$$

（均等割額…全ての被保険者が負担する金額 ※所得が低い人は均等割額と所得割額が軽減
 所得割額…所得に応じて負担する金額 ※最高限度額 57万円）

一定の障がいがある人は65歳から加入できます

障害認定

65歳から74歳までの人で、「一定の障害」があると認定を受けることで、後期高齢者医療保険に加入することができます。この認定を受けることを「障害認定」といいます。「障害認定」は本人の希望により行われるもので、75歳の誕生日前であれば、いつでも「障害認定」を撤回することができます。

保険料や医療費はどのようになるの

後期高齢者医療保険の保険料を負担することになります。所得区分が前ページの区分表で「一般」・「区分Ⅰ、Ⅱ」に該当する人は、医療機関などでの自己負担割合が1割になります。

手続き

今までの保険はどのようになるの

次のものを持参し、相談にお越しください。

障害認定を受け、後期高齢者医療に加入する場合は、今まで加入していた医療保険（国民健康保険、協会けんぽ、健保組合、共済組合など）を脱退する必要があります。



- ・身体障害者手帳、療育手帳、精神障害者保健福祉手帳、年金証書（障害年金のもの）のいずれか
- ・現在使用している保険証
- ・印かん
- ・預金通帳



< 障害認定基準 >

区分	障害認定が受けられる障害の基準
障害基礎年金	1級・2級に該当するとき
身体障害者手帳	1級・2級・3級に該当するとき
療育手帳	4級のうち音声機能や言語機能の障害があるとき
精神障害者保健福祉手帳	4級のうち下肢障害で「両下肢のすべての指を欠くもの」に該当するとき
	4級のうち下肢障害で「1下肢を下肢の2分の1以上で欠くもの」に該当するとき
	4級のうち下肢障害で「1下肢の機能の著しい障害」に該当するとき
	A1・A2に該当するとき
	1級・2級に該当するとき



介護サービス 利用までの流れ

介護サービスを受けるためには、どれくらいの介護が必要かを判定する「要介護認定」を受ける必要があります。「要介護認定」の申請から、介護サービスの利用までをご案内します。

1. 申請



申請場所：市役所長寿支援課または各支所介護保険担当課

必要なもの：介護保険被保険者証と本人の認め印
ただし、40～64歳の方は、特定の疾病に該当していることが要件となります。その際は医療保険の被保険者証が必要です。

申請できる人：本人や家族。地域包括支援センター、居宅介護支援事業者、介護保険施設などに代行してもらうこともできます。

申請の時期：介護サービスの利用を希望するとき。なお、介護サービスは申請日にさかのぼり利用できます。

※入院中の場合

入院直後や点滴・酸素吸入などの急性期の治療が行われている間は、訪問調査や主治医意見書の記載ができません。状態が安定し、退院の目的が立ってから申請してください。

2. 訪問調査 主治医意見書



<訪問審査>

認定調査員が自宅や入所先などを訪問し、実際に身体の動きを確認したり、日頃の心身の状態や日常生活動作の様子などを聞き取りする調査を行います。

<主治医意見書>

市役所が、申請書に記入されたかかりつけの医師に、本人の心身の状態や介護が必要となる要因となった病気などについて意見を求めます。

3. 審査判定



訪問調査結果と主治医意見書をもとに、コンピューターによる一次判定を行います。その後、医療・保健・福祉の専門家で構成される介護認定審査会を開き、一次判定結果や主治医意見書、訪問調査の特記事項などを基に、どれくらいの介護が必要かを審査・判定します。

4. 結果



介護認定審査会の判定に基づき「認定結果通知書」と、要介護状態区分などと認定の有効期間が記載された「介護保険被保険者証」が30日ほどで届きます。ただし、訪問調査日や主治医意見書が届いた日より、前後することがあります。

5. サービスの 利用



居宅介護支援事業者や地域包括支援センターに依頼し、ケアプランを作成してもらい、サービス提供事業者と契約してサービスを利用します。施設サービスは、施設の種類によってサービス内容が異なります。利用をお考えの場合は、担当のケアマネージャーや地域包括支援センターまたは直接、施設へご相談ください。

申請・問合せ先

本庁 長寿支援課 (審査認定係)	33-4438	坂本支所 市民福祉課	45-2212
千丁支所 市民福祉課	46-1101 (代)	鏡支所 健康福祉課	52-7836
東陽支所 市民福祉課	65-2111 (代)	泉支所 市民福祉課	67-2113



予防が肝心 熱中症

熱中症は、7～8月がピークです。
正しく理解し、予防に努めましょう。

熱中症とは

高温多湿な環境下で、体内の水分や塩分のバランスが崩れたり、体温調節機能がうまく働かなくなったりすることで発症します。症状は、筋肉痛や大量の発汗、吐き気やけん怠感などで、重症になると死に至る可能性があります。

引き起こす3つの要因

熱中症を引き起こす要因は、主に次の3つです。当てはまる場合は、予防を特に心がけましょう。

要因1 環境

- ・気温が高い
- ・湿度が高い
- ・閉め切った屋内
- ・急に暑くなった日

要因2 からだ

- ・高齢者や乳幼児
- ・低栄養状態
- ・二日酔いや寝不足の状態

要因3 行動

- ・激しい筋肉運動や慣れない運動
- ・長時間の屋外作業
- ・水分補給をしていない

熱中症を疑われる人を見つけたときの対応

- ① 涼しい場所へ避難させる
- ② 衣服を脱がせ、身体を冷やす
- ③ 水分・塩分を補給する

※自分で水を飲めない、意識がない場合は、直ちに救急車を要請しましょう。

熱中症予防 4つの柱

キーワードは「小まめに」

小まめに 水分補給・塩分補給

「のどが渇く前に飲む」を心がけましょう。



小まめに 体温の調節とチェック

通気性の良い衣服を着用したり、保冷剤や冷たいタオルなどで体の冷却を行いましょう。



また、体温調節機能が不十分な高齢者や乳幼児は、小まめに体温測定を行いましょう。



小まめに 室内環境をチェック

扇風機、エアコン、遮光カーテン、すだれなどの活用と小まめな換気で、室内の環境を整えましょう。



外出時は

小まめに

休憩し、直射日光を避ける

日傘や帽子を活用しましょう。



知っておこう

暑さの感じ方は人によって違う

暑さに対する抵抗力（感受性）は、体調や暑さへの慣れなどで、個人により異なります。

自分の体調の変化に気をつけ、予防に心がけましょう。

発症者の半数が高齢者

高齢者は暑さ・水分不足の感覚機能や暑さに対する体の調整機能が低下しています。こまめに水分を補給しましょう。

周囲の呼びかけが大切

みんなで熱中症予防を呼びかけあいましょう。体温調節機能が不十分な高齢者や乳幼児は、特に注意深く見守りましょう。

節電は適度に

決して無理をせず、熱中症予防を考慮し、適度に扇風機やエアコンを使用しましょう。

問合せ

八代市保健センター ☎ 327200
八代市鏡保健センター ☎ 525277



道路周辺の樹木剪定のお願い

樹木の所有者は、剪定や伐採など適正な管理をお願いします。

道路に樹木がはみ出していると

- ・車や歩行者の通行を妨げ利用するみなさんの迷惑となります。
- ・信号や標識、カーブミラーなどが見えにくくなり、交通事故を引き起こす原因になります。
- ・害虫などの発生により歩行者や周囲へ被害を与える可能性もあります。

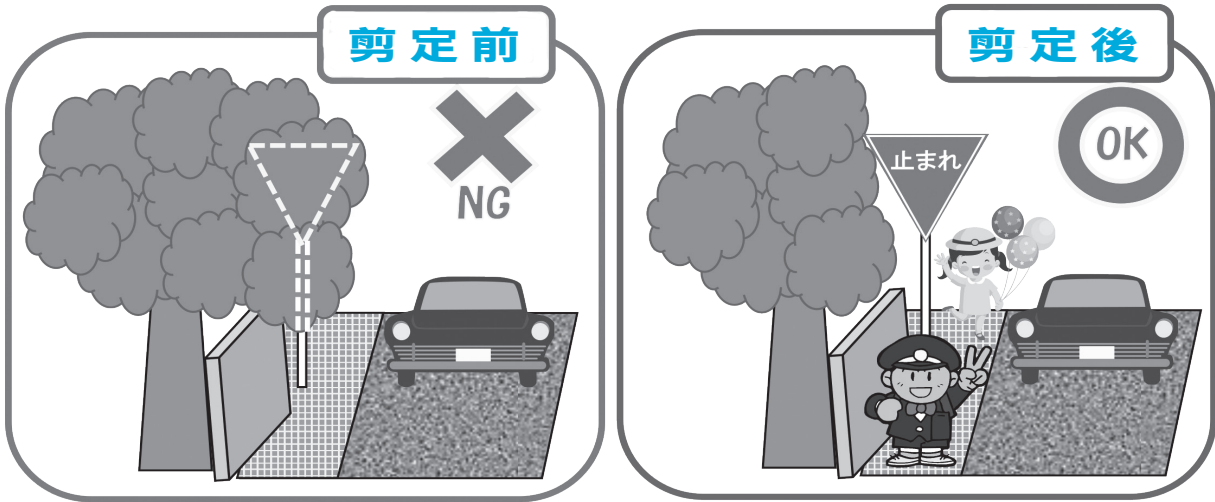

乗り入れブロックなどの撤去のお願い

道路上の乗り入れブロックなどは事故の原因となり危険です。
すべての人が安全・安心に通行できるように撤去をお願いします。

道路上に自宅への自動車など乗り入れのため設置されたブロックや鉄板による事故（歩行者のつまづきやバイクの転倒など）が発生すると、設置者（所有者や使用者）の責任が問われる場合があります。

歩道の切下げ（段差解消）が必要な場合は、道路の管理者（下記問合せ先）へ申請し、許可を受けたあとで工事を行うことができます（工事費用は申請者負担）。

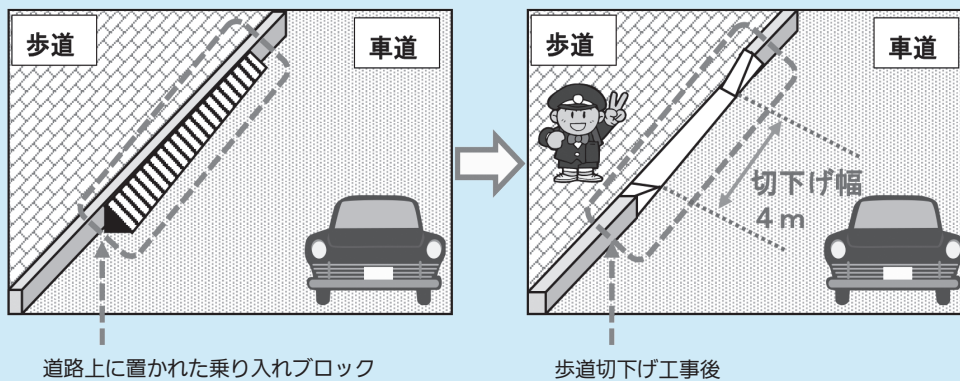

切下げ箇所と幅は、1住宅につき1箇所、4mです。

地形により考慮可能な場合がありますので、道路の管理者へご相談ください。

問合せ 市管理道路は 市役所 土木管理課 ☎ 3 3 - 4 1 2 1、各支所建設事務所
 県道（市内の国道 219 号、443 号、445 号を含む）は 八代地域振興局 維持管理課 ☎ 3 3 - 4 1 6 6
 国道（市内の国道 3 号）は 国土交通省 八代維持出張所 ☎ 3 2 - 4 2 7 1

平成26年度

八代市職員募集 《後期日程》

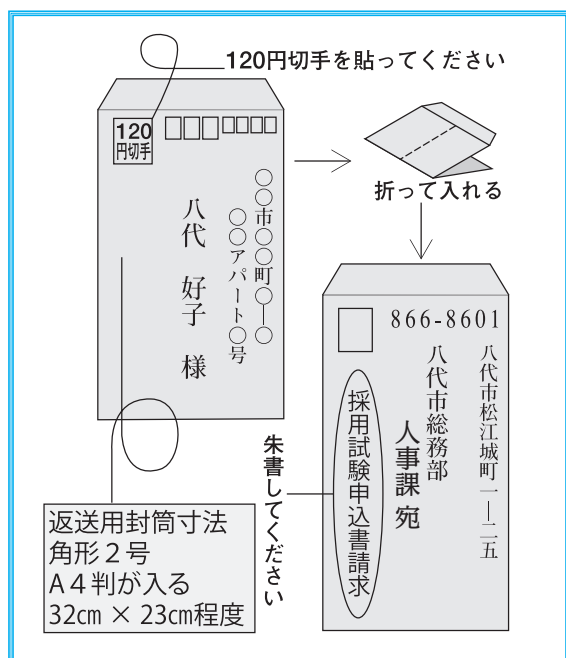

《試験案内・申込書》

《来所による入手》

試験案内・申込書は、本庁総合案内所(1階)や人事課(2階)、各支所総務振興課、各出張所で配布します。

配布日時は、祝日を除く月曜日から金曜日までの午前8時30分から午後5時15分までです。

《インターネットによる入手》

試験案内・申込書は、市のホームページから
<http://www.city.yatsushiro.kumamoto.jp/>



《郵送による請求》

左図の要領で請求してください。

《申込み・問合せ》

〒866-8601 八代市松江城町 1-25

八代市役所総務部人事課 ☎33-4102 (直通)

※申込みは、各支所総務振興課でも受付けます。

試験案内申込書	申込受付期間	第1次試験日	第2次試験日
7月7日(月)から配布	8月4日(月)～29日(金)	9月21日(日)	10月26日(日)

試験区分	職種	採用予定	年齢要件など
高卒程度(注)	事務職(B)	2人程度	平成5年4月2日から平成9年4月1日までに生まれた人
	事務職(C) ※身体障害者枠	1人程度	昭和59年4月2日から平成9年4月1日までに生まれた人で、次の要件すべてに該当する人 ①受付期限までに、身体障害者福祉法による「身体障害者手帳」の交付を受けている人 ②自力で通勤ができ、介護者なしで職務遂行ができる人 ③活字印刷の試験問題および口述による面接試験に対応できる人
短大卒程度(注)	資格免許職	保育士	昭和61年4月2日以降に生まれた人で、保育士資格と幼稚園教諭免許の両方を有する人か平成27年3月末までに両方取得する見込みの人
		保健師	昭和59年4月2日以降に生まれた人で、保健師の資格を有する人か平成26年度実施の国家試験で取得する見込みの人
		管理栄養士	昭和59年4月2日以降に生まれた人で、管理栄養士の資格を有する人か平成26年度実施の国家試験で取得する見込みの人

(注)：「試験区分」欄の高卒程度・短大卒程度とは、試験問題の内容がそれぞれの程度であることを示すものです。

※第1次試験では教養試験・適性検査、第2次試験では作文試験・個別面接などを実施する予定です。

※「語学(英語、中国語、韓国語・朝鮮語)」、「文化芸術・スポーツ」に関する資格加点があります(全職種対象)。

※各職種の受験資格、試験内容など詳細については、「試験案内」で確認してください。

八代市外部評価委員会委員を募集

委員募集の概要

募集人員…4人程度

応募資格…今年の4月1日現在で、1年間以上市内に居住し、満20歳以上の人 など

※現職の国・県・市議会議員、本市職員を除く。

応募方法…応募用紙などに必要事項を記入の上、行政改革課あてに送付してください（郵送、E-mail、直接持参可）。

応募用紙などは、市ホームページからもダウンロードできます。

受付期間…7月7日(月)～18日(金)

※郵送の場合は、消印有効。E-mail、持参の場合は、最終日の午後5時15分まで受け付け。

委員報酬…委員会出席1日につき5,900円以内

委員の選考について…選考委員会にて審査選考します。

選考結果は、応募された人全員に文書で通知します。

応募書類提出先…〒866-8601 八代市松江城町1-25

八代市役所 行政改革課 ☎32-4711

応募書類配布場所…本庁1階総合案内所・5階行政改革課、各支所総務振興課、各出張所

昨年度の様子は、市ホームページ（検索キーワード：外部評価）で見ることができます。

市では、平成24年度から行政評価システムを導入し、市が行う行政活動を評価する制度をさらに充実させています。まず、24年度は、内部評価した148事業の中から18事業、次の25年度については、内部評価を全事業行いその中から委員の意見を踏まえて選定した18事業について外部評価を実施しました。

今年度も、外部評価を実施するに当たり、参加していただく委員を募集します。

委員には、外部の視点から内部評価の客観性などについて、公開の場で意見をいただき、市はその結果を参考とし、行政運営に反映させていきます。

外部評価を公開

外部評価は、一般に公開して行いますので、どなたでも自由に傍聴できます。

開催日時、会場、対象事業（委員の意見を参考に対象事業を選びます）などが決定次第、随時、市ホームページなどでお知らせします。

前立腺がん検診

とき 8月1日(金)～9月30日(火)

対象 50歳（年度内到達年齢）以上の男性
260人（電話申込み、先着順）

検診内容 血液検査（前立腺特異抗原（PSA）検査）

料金 1300円（検診料金4320円のうち、3020円を市が助成）

その他 申込者には受診券と案内チラシ（指定医療機関名簿）を郵送

申込み 7月1日(火)～31日(木)に、八代市保健センター ☎327200

複合健診 好評のため秋も実施

とき 10月25日(土)、11月9日(日)

ところ 八代市保健センター

定員 各200人（電話申込み、先着順）

健診項目 特定健診、高齢者健診、肺がん結核検診、大腸がん検診、胃がん検診、腹部超音波検診、乳がん検診、子宮頸がん検診

※平成26年4月1日現在で、40歳・45歳・50歳・55歳の人は特定健診が無料になります。

その他 申込者には、受診券や問診票などを健診の2週間前に郵送

申込み 八代市保健センター ☎327200

医療機関健診（個別健診） 巡回健診（集団健診）

希望する個別健診を指定の医療機関で、受けることができます。

○特定健診・高齢者健診 7月1日(火)～27日(木)

1月31日(土)

○胃がん検診 7月1日(火)～9月30日(火)

○乳がん検診・子宮頸がん検診 11月30日(日)

希望する集団健診を地区公民館などで受けることができます。

とき 7月15日(火)～8月8日(金)

健診項目 特定健診、高齢者健診、肺がん結核検診、大腸がん検診

※申込者には、後日受診券などを送付

申込み 八代市保健センター ☎327200

保健師が訪問します

市の国民健康保険に加入している人で、健康相談が必要と思われる人を対象に、保健師がお宅へ訪問します。医療機関の受診の仕方や日常生活での健康管理についてご相談ください。

問合せ 国保ねんきん課 ☎334113

知的障がい者巡回相談 医学的診査や心理判定

とき 8月22日(金)

ところ 市役所5階大会議室A

内容 療育手帳の新規判定、療育手帳の再判定、知的障がい者に関する総合的な相談（日常生活、就労、障害福祉サービスなど）

対象 18歳以上（予約制）

定員 11人（希望者多数の場合は、身体障害者手帳1・2級、療育手帳A1をお持ちの人を優先）

申込み 7月18日(金)まで、障がい者支援課 ☎350294

地域協議会をもっと知りたい

住民自治によるまちづくり

龍峯校区まちづくり協議会

平成25年4月14日 設立



龍峯校区
まちづくり協議会
坂井 龍祐 会長

平成25年度の活動を振り返って：

龍峯校区まちづくり協議会の活動は、藤棚給食・夏祭り・敬老会・体育祭・駅伝大会・世代間交流大会・親子歩けあるけ大会など、以前から龍峯地域で行っているものを継承しています。活動自体はそれぞれの関係団体や部会が主導しましたが、実施の前に必ず協議会役員で構成する「常任委員会」を開き、たぐさんの意見を取り入れるよう心がけました。すると、役員それぞれの視点が加わり、新しいアイデアをいくつかのイベントに盛り込むことができました。

例えば、毎年龍峯小学校の運動場で行っている夏祭りでは、これまで夜間照明だけで開催していましたが「もっと明るく楽しい雰囲気を出せないか」と、赤い提灯を借りて四方につるしてみました。するとグツと夏祭りの雰囲気が高まり大変盛り上がりしました。また、体育祭では、以前行っていた「応援合戦」を復活させたところ、応援だけでなく競技自体にも熱気が加わり、大変充実したものになりました。



ただ、協議会の運営に携わり、改めて感じたことですが、地域活動やイベントには、老若男女を問わず多くの住民の皆さんに参加してもらいたいのはもちろんですが、「協議会」という組織運営自体にもっと多くの参加をいただきたいと思えます。役員一同、さらに参加しやすいような組織になるよう修正しながら「進化」していきたいと考えています。

平成26年度の活動内容と将来の展望

龍峯には、国指定の木造毘沙門天立像や市指定の古墳群など、歴史を感じられる史跡が多く存在します。今年度は、こうした歴史・文化・自然を活かしたまちづくりに取組みたいと考えています。

また、昨年同様、夏祭りや景色のいい小路がルートになっている親子歩けあるけ大会など、龍峯地域ならではのイベントにも役員一丸となって取り組み、地域内外に龍峯の魅力を発信していきたいと思えます。



藤棚給食で地域の絆作り



笑顔で歩いて健康づくり

問合せ 市民活動支援課 ☎33 4 4 8 2

認知症サポーター養成講座募集

「認知症サポーター」とは、認知症の人や家族を温かく見守る応援者です。

講座では、認知症の症状・診断・予防や接し方など、基本的なことを分かりやすく説明します。どなたでもお気軽にご参加ください。

とき 7月16日(水) 午後1時～2時

ところ さかもと温泉センター2階休憩室

定員 30人程度(要申込み) 参加費無料

※「テキスト」と「オレンジリング」を配布

申込み 八代市地域包括支援センター

みなみ ☎38 3 3 7 3

長寿支援課 ☎33 4 4 3 6

やつしろ元気体操体験教室 参加者募集 受講無料

やつしろ元気体操は、高齢者の筋力維持・向上に効果的で、市内21会場で開催中です。

とき・ところ 8月6日(水) 午後2時～・千

丁支所2階大研修室、8月27日(水) 午後2

時・高田公民館2階大研修室(どちらか)

内容 健康チェック、体操実技

対象 20人程度 市内在住で、筋力トレー

ニングに医療上の問題がない人

申込み 開催日の1週間前までに、長寿支援

課 ☎33 4 4 3 6 へ電話で

サンライフ八代 トレーニング室無料体験

とき 8月1日(金)～29日(金)の平日 午前9時～正午

内容 中高年の皆さん足腰は弱っています

んか？期間中、体験してください。

費用 無料(窓口で受付をしてください)

問合せ サンライフ八代 ☎32 7 1 7 1

サンライフ八代 短期講座生募集

■マタニティベビーマッサージ講座

とき 7月24日(水)・31日(水) 午前10時～正午(全2回)

内容 産後から自宅ですぐできる赤ちゃんとのコミュニケーション、ママの妊娠線やたるみの産後のケア、お肌のケアなど

講師 山河ルミ子氏

定員 15組(妊娠後期) 安定期に入っている妊婦

費用 900円(材料費別)

■夏休み～こどもビーズ講座

とき 7月29日(火) 午前10時～正午

内容 フラワープレスレットと水玉のプレスレット

講師 村上圭子氏

定員 20人 小2以下は保護者同伴

費用 1000円(材料費含む)

■プロから教わる！親子お菓子作り講座

とき 8月7日(水) 午後1時30分～4時30分

内容 チョコッとパイとぐるぐるのロールケーキの作り方をプロから学ぶ

講師 八代ガトー会(市内4菓子店)

定員 12組(親子各1人で1組)

費用 2000円(材料費含む)

申込み 7月2日(水)午前8時30分から費用を添えてサンライフ八代 ☎32 7 1 7 1 へ直接申し込んでください。電話申込み不可

7月市民カレンダー



ご確認ください



各種乳幼児健診はすべて13:00開始です。

場所は、以下のとおり

旧八代市・坂本町の方は◇八代保健センター ☎32-7200
千丁町・鏡町・東陽町・泉町の方は◆鏡保健センター ☎52-5277

日 Sun	月 Mon	火 Tue	水 Wed	木 Thu	金 Fri	土 Sat
		1 母子健康手帳交付 毎週火曜日 受付 9:45~10:00 ＜於：八代保健センター＞	2 ◇2歳児歯科健診(八代保) H24.3/12~3/29生	3 ◇1歳6ヶ月児健診(八代保) H24.11/20~11/29生 毎週木曜 イズ検査実施 13:00~16:00 要予約 八代保健所 ☎33-3229 夜間納税窓口 17:30~19:00	4 □献血 ゆめタウン八代 10:00~11:30, 12:45~16:00	5
6	7 □献血 市役所本庁 10:00~12:00, 13:00~16:00 個別健康相談(要予約) 育児:午前、成人:午後 (八代・鏡保健センター)	8 ◇4ヵ月児健診(八代保) H26.2/21~3/8生	9 ◇7ヵ月児健診(八代保) H25.11/14~11/25生 ◇離乳食教室 10:00~11:30 対象:1回食の乳児とその保護者 (要予約:八代保☎32-7200)	10 ◇3歳児健診(八代保) H23.1/18~1/27生 ◆1歳6ヶ月児健診(鏡保セ) H24.11/10~12/28生 夜間納税窓口 17:30~19:00	11 毎月11日は 人権を確かめ合う日 □献血 市役所鏡支所 9:30~12:00, 13:15~16:00	12
13 資源の日 日曜日版	14 母子健康手帳交付 受付 9:45~10:00 ＜於：鏡保健センター＞ 個別健康相談(要予約) 育児:午前、成人:午後 (八代・鏡保健センター)	15 ◇2歳児歯科健診(八代保) H24.3/30~4/13生 □献血 市役所坂本支所 10:00~12:00 ゆめタウン八代 14:00~16:00	16 ◇1歳6ヶ月児健診(八代保) H24.11/30~12/11生 ◆4ヵ月児健診(鏡保) H26.2/14~3/15生 ◇離乳食教室 10:00~11:30 対象:2回食以上の乳児とその保護者 (要予約:八代保☎32-7200)	17 ◇3歳児健診(八代保) H23.1/28~2/7生 ◆7ヵ月児健診(鏡保セ) H25.11/24~12/16生 夜間イズ無料検査 17:00~19:00 要予約 八代保健所 ☎33-3229 夜間納税窓口 17:30~19:00	18	19
20	21 海の日	22	23 ◇4ヵ月児健診(八代保) H26.3/9~3/21生 ◆2歳児歯科健診(鏡保) H24.1/31~3/31生	24 ◇7ヵ月児健診(八代保) H25.11/26~12/4生 夜間納税窓口 17:30~19:00	25	26
27 資源の日 日曜日版 □献血 ゆめタウン八代 9:30~11:00, 12:15~16:00 イオン八代ショッピングセンター 9:30~12:00, 13:15~16:00	28 母子健康手帳交付 受付 9:45~10:00 ＜於：鏡保健センター＞ 個別健康相談(要予約) 育児:午前、成人:午後 (八代・鏡保健センター)	29	30 ◇1歳6ヵ月児健診(八代保) H24.12/12~12/27生 ◆3歳児健診(鏡保) H23.1/11~2/10生 □献血 JAやつしろ本所 9:30~11:30 熊本労災病院 13:15~16:00 夜間納税窓口 17:30~19:00	31 ◇3歳児健診(八代保) H23.2/8~2/19生 毎週木曜は窓口延長実施中 市民課・子ども未来課 国保ねんきん課19:00まで 夜間納税窓口 17:30~19:00	●肝炎市民公開講座 H26.8/3 10:00~12:00 熊本総合病院14階ホール 入場無料、相談コーナー有 (問)熊本大学部付属病院 ☎096-372-1371	♥妊婦さんへ思いやりを 右下のマタニティマークをつけている人は、妊婦さんです。 「電車などで席を譲る」「タバコは控える」など、思いやりある心遣いをお願いします。

休日在宅当番医

診療時間 9:00 ~ 17:00

日	病院名	町名	電話番号
6日	長谷川整形外科医院	海士江町	35-3125
	宮村医院(小児も可)	萩原町2	32-2414
	八代敬仁病院	海士江町	34-7911
13日	よかと整形外科リウマチクリニック	鏡町	46-8110
	前田内科医院	鏡町	52-1310
	久原外科胃腸科医院	植柳上町	35-1161
20日	大塚医院	日奈久東町	38-0047
	原内科クリニック(小児も可)	日置町	31-5757
	荒木皮ふ科医院	鏡町	52-8777
27日	保田医院	鏡町	52-0037
	峯苔医院	坂本町	45-2127
	横田診療所	泉町	67-2010
21日	平野整形外科医院	袋町	32-1222
	福満内科医院	松江町	35-0293
	ちりふ内科(小学生以上可)	豊原中町	32-6000
27日	松村眼科医院	鏡町	52-0131
	尾田内科医院	鏡町	52-8011
	井上医院	東陽町	65-2121
27日	むらたクリニック	機手本町	34-1872
	和田小児科医院	大手町2	32-2755
	八代中央クリニック	永碓町	32-8008
27日	福田外科整形外科クリニック	鏡町	52-0840
	松本医院	鏡町	52-0330
	右田クリニック	若草町	35-8211
27日	和田小児科医院	大手町2	32-2755
	西医院	郡築4番町	37-0157
	稲毛整形外科医院	鏡町	52-1715
27日	伊藤医院	氷川町	52-8091

※休日在宅医は、変更になる場合があります。受診の際は、事前にテレホンサービスで確認し、当番医に連絡をお願いします。

八代市医師会 ☎34-7001 八代郡医師会 ☎52-2233

★休日歯科診療 ☎31-8020

八代歯科医師会口腔保健センター(上野町、旧国道沿い)
診療時間 日曜・祝祭日の10:00~16:00

急病のときは

●夜間急病

八代市夜間急患センター ☎31-6999 をご利用ください。
(平山新町、国道3号沿い:中九州短期大学となり、八代市医師会立病院内)
診療科目:内科、小児科、外科、整形外科
診療時間:月曜から土曜の19:00~22:00
★小児科は、日曜・祭日も診療を行います。5月連休、年末年始は休診。

●小児救急電話相談 (19:00~24:00)

お子様の急病には #8000 番(ダイヤル回線の場合 ☎096-364-9999) をご利用ください。

ご相談ください

●こども発達相談

子育てしていく上での困り感(言葉が出ない、落ちつきがないなど)のある人は、ご相談ください。必要に応じて、心理相談員が相談に応じます。

☎32-7200(八代保健センター) ☎52-5277(鏡保健センター)

●こころの健康相談

眠れないなどストレスによるこころの不調やうつ病などに悩んでいませんか。心理士による無料のこころの健康相談を行います。

7月10日(木) 9:00~12:00
7月28日(月) 13:30~16:30

要予約:八代保健センター ☎32-7200

●精神保健相談

心の健康に関する相談(眠れない、意欲がないなど)や精神疾患(うつ病、統合失調症など)について、精神科の専門医師による無料相談を行います。

7月8・25日 14:00~16:00
要予約:八代保健所 ☎33-3229



生後2ヵ月になったらワクチンデビュー

早期に免疫をつけておく必要があるヒブや小児の肺炎球菌などの予防接種は、生後2ヵ月になったら早めに受けましょう。

麻しん・風しん混合ワクチン(MRワクチン)を受けましょう

1期・2期の2回接種です。忘れずに受けておきましょう。
対象:1期 生後12月から24月に達するまで(1歳児)
2期 小学校就学前の1年間(年長児)

7月と8月は「愛の血液助け合い運動」期間

夏場は長期の休みや暑さにより、献血者の減少が心配されます。若い人で献血をしたことがない人は、ぜひご協力をお願いします。

7月~8月は「愛の血液助け合い運動」
みんなで、献血の輪を広げましょう。
献血にご協力ください。



ご協力
お願いします

けんけつちゃん



©2010 熊本県くまモン

《問合せ先》八代市保健センター ☎32-7200
八代市鏡保健センター ☎52-5277

人口と世帯

5月末日現在
人口 131,789人
男 61,381人
女 70,408人
世帯数 54,073戸

火災情報

●火災救急件数
(5月末日現在)
火災 16件
救急 2,575件
●火災情報テレホンサービス
☎0180-999-194
http://fd.yatsushiro.jp/

納税情報

●今月の納税 納期限 7月31日(木)
国民健康保険税 4期 / 固定資産税 2期
納付場所:本庁、各支所、各出張所、市内の各銀行、信用組合、信用金庫、労働金庫、農業協同組合、九州管内のゆうちょ銀行・郵便局(沖縄を除く)
●夜間納税窓口開設(実施日はカレンダー内に表示)
場所:市役所本庁1階納税課
※安全、便利、確実な口座振替に加入しましょう
問合せ 納税課 ☎33-4109

◎燃えるゴミの収集

該当する町内は通常どおり収集します。

◎資源物の収集

八代地域の該当する町内は19日(日)に振り替えます。鏡地域の該当地区での資源収集はありません。

《問合せ先》ごみ対策課(清掃センター内) ☎32-4675
または各支所市民環境係 / クリーンセンター ☎62-3304



募集 青少年体験活動事業 キッズチャレンジ2014

■アウトドアスクール

とき 7月23日(水)・25日(金) 2泊3日
ところ 千丁公民館、県立豊野少年自然の家
(宇城市)、立神峽里地公園(氷川町)

定員 男子20人、女子20人(市内の小5・6年生) 多数の場合は抽選

内容 野外体験活動(川遊び、キャンプファイヤー、焼き杉壁掛け作りなど)

参加費 4000円(食費、材料費、保険込)

問合せ 昭和公民館 ☎372741

■夏休み子ども陶芸教室

とき 8月7日(木)・8日(金) どちらか1日
ところ 赤星公園「水竹居の館」(鏡町)

定員 抽選各30人(市内の小3〜6年生)

内容 陶芸体験(粘土で平皿の作成)

参加費 800円(材料費、保険込)

問合せ 鏡公民館 ☎521114

■親子自然体験「ライキヤンプ」

とき 8月17日(日)
ところ 旧宮地東小学校と周辺の川

定員 抽選150人程度(市内の小学生と保護者)

内容 竹細工、川遊び、魚のつかみどり、かき水など

参加費 子ども(小学生以下) 1000円、大人5000円(材料費、保険込)

問合せ 宮地公民館 ☎315557

■いづれも

申込み 生涯学習課が各校区公民館へ(電話
申込不可)

問合せ 生涯学習課 ☎301110

八代市立病院薬剤師募集(急募)

業務内容 外来、入院患者の調剤

採用人数 1人

要資格 薬剤師免許

採用予定期間 採用の日より28年3月末

勤務時間 午前8時30分〜午後5時15分
(週2〜5日程度)

賃金 月額200000円

※勤務日数、時間など各種相談に応じます。

申込み 市立病院事務局 ☎333620へ
履歴書を随時提出 URL <http://www.yatsushiro.org/hospital/>

平成26年度八代広域
行政事務組合 職員採用試験

職 種 消防職員

採用予定数 10人程度

受験資格 平成2年4月2日〜9年4月1日
生まれの人

受付期間 7月28日(月)〜8月15日(金) 午前8
時30分〜午後5時15分(消印有効)

第1次試験日 9月21日(日)

第2次試験日 10月下旬

試験要領などの請求 7月1日(火)から八代広
域行政事務組合消防本部総務課で配布

郵送請求 封筒の表に「八代広域行政事務
組合職員採用試験申込書請求」と朱書し、
4500円切手を貼った返信用封筒(A4判
用24×33cm程度)にあなたの住所・氏名な
どの宛先を明記し、同封のうえ、請求

問合せ 八代広域行政事務組合消防本部総務
課 ☎336319 〒866-0895大村

東京シティ・フィル八代公演 当日スタッフ募集

8月17日(日)厚生会館で、「東京シティ・フィ
ルハーモニック管弦楽団八代公演」を開催し
ます。公演当日のスタッフを募集します。

業務内容・募集人数

表方業務(受付・案内など) 8人

託児業務 2人程度

とき 8月17日(日)

表方業務 正午〜午後6時

託児業務 午後1時〜6時

賃金 市条例の規定に基づき支給

資格 18歳以上の人

表方業務 接客が得意な人

託児業務 保育士資格

申込み 厚生会館 ☎323196

社会福祉法人八代市社会福祉 協議会 職員採用試験

職 種 一般事務

採用予定数 2人程度

受験資格 昭和59年4月2日から平成9年4
月1日までに生まれた人で、社会福祉士資
格を有する人か地域福祉の推進に熱意のあ
る人

受付期間 8月4日(月)〜26日(火)の平日、郵送
の場合は消印有効

試験日 第1次試験 9月21日(日)

第2次試験 11月9日(日)

試験内容 高卒程度

試験案内 試験案内は7月1日(火)から、社会
福祉協議会本所、各支所で配布します。郵

便請求は、封筒の表に「採用試験申込書請
求」と朱書きし、1200円切手を貼った宛
先明記の返信用封筒(角2サイズ)を同封
のうえ、請求してください。

請求先 八代市社会福祉協議会総務課

〒866-0861本町1-9-14

☎628228

自衛官などを募集

■航空学生

資格 高卒(見込者含) 21歳未満の人

受付期間 8月1日(金)〜9月9日(火)

■一般曹候補生

資格 18歳以上27歳未満の人

受付期間 8月1日(金)〜9月9日(火)

■自衛官候補生(男子)

資格 18歳以上27歳未満の人

受付期間 年間を通じて随時

■自衛官候補生(女子)

資格 18歳以上27歳未満の人

受付期間 8月1日(金)〜9月9日(火)

■防衛医科大学校看護学科学生(自衛官)コース

資格 高卒(見込者含) 21歳未満の人

受付期間 9月5日(金)〜30日(火)

■防衛大学校学生

資格 高卒(見込者含) 21歳未満の人

受付期間

推薦・総合選抜: 9月5日(金)〜9日(火)

一般(前期): 9月5日(金)〜30日(火)

一般(後期): 27年1月21日(水)〜30日(金)

■防衛医科大学校医学科学生

資格 高卒(見込者含) 21歳未満の人

受付期間 9月5日(金)〜30日(火)

※年齢基準日は27年4月1日現在です。
問合せ 自衛隊熊本地方協力本部八代出張所
☎337001

市防災安全課 ☎334112

海上保安官募集

■海上保安学校

資格 高卒(見込者含)後、5年未満の人
受付期間 インターネット7月22日(火)～31日
(木)、郵送・持参は7月22日(火)～25日(金)
第1次試験日 9月28日(日)

■海上保安大学校

資格 高卒(見込者含)後、2年未満の人
受付期間 インターネット8月28日(木)～9月
8日(月)、郵送・持参は8月28日(木)～9月1
日(日)
第1次試験日 11月1日(土)・2日(日)
問合せ 海上保安庁
☎03(3591)6361

55歳からのお仕事支援

介護技能講習と雇用・就業支援

■介護職員初任者研修(旧ヘルパー2級)
資格を取得して、介護施設や病院などで
の就職を目指します。講義・演習(130
時間程度)と介護施設での職場体験(4日)
があります。

とき 8月18日(月)～10月22日(水)のうち28日
間 午前9時～午後4時

ところ シルバーワークプラザ(古城町)

定員 20人 受講無料

申込み 8月4日(月)まで、市シルバー人材セ
ンター ☎332711

金婚夫婦の表彰 申請受付中

対象

○昭和39年1月1日～12月31日に結婚か入籍
した夫婦

○昭和38年以前に結婚か入籍した夫婦で、過
去に金婚夫婦表彰を受けたことがない夫婦
※申請した人には9月上旬に案内状を送付
申込み・問合せ 7月15日(火)までに長寿支援
課 ☎334436

里親制度説明会

里親になってみませんか

児童虐待や経済的な理由などにより家庭で
生活することができない子どもたちを、保護
者に代わって育てる人を「里親」といいます。
里親に興味のある人、里親を希望する人は
ご参加ください。

とき 7月31日(木) 午後1時30分～

ところ 八代地域振興局 中会議室

内容 制度説明、個別相談

問合せ 県子ども家庭福祉課

☎096(333)2228

あなたの回答が 日本経済の力になる!

7月1日、全国で経済センサス基礎調査・
商業統計調査が行われます。この調査は、す
べての産業分野の事業所や企業と商業を営む
事業所について調査します。

調査員が、6月下旬から各事業所を訪問し、
直接調査票を配布しています。調査票に記入
された内容は、統計法により秘密が厳守され

ますので、正確な記入、ご協力をお願いしま
す。

問合せ 文書統計課 ☎334174

フレンドリーやつしろ短期講座

■イタリアンジュエリーブリランテ

とき 7月23日(水)、8月6日(水)

午後2時～4時 全2回

内容 新素材のフリーメタリコで作るアク
セサリー

講師 清水洋子氏

定員 18人

費用 4200円(材料費含む)

持参品 小皿3枚、はさみ、定規かメジャー

■親子でパンを作ろう!

とき 7月26日(土) 午前10時～正午

講師 木本早苗氏

定員 5歳～小学生の子どもと保護者16組

費用 1200円(材料費含む)

持参品 エプロン、三角巾、持ち帰り容器

布巾2枚

■親子でワフワフワクッキーコースター作り

とき 7月26日(土) 午前10時～正午

講師 藤田美年子氏

定員 5歳～小学生の子どもと保護者10組

費用 1500円(材料費含む、子どもの

追加1人につき500円追加)

持参品 新聞紙、筆記用具

託児 2～6歳まで(無料・受付時に申込)

申込み フレンドリーやつしろ ☎356460

来館か電話でお申し込みください。

海上保安庁イメージキャラクター 八代バージョンデビュー



問合せ 八代海上保安署 ☎37-1477

選挙あれこれ

市民の皆さんに選挙や政治に親し
みを持っていただくために、選挙や
政治のあれこれをお知らせします。

Q「選挙」って何?

そもそも「選挙」は、何のために
するのでしょうか?そして、どうして
「選挙」は大切なことなのでしょう
か?

A私たちが暮らす社会を良くするた
めには、様々な意見の中から、より
多くの賛同を得た意見にまとめ、そ
れを政治に反映させてくれる代表者
が必要です。そして、その代表者を
決める手続きが選挙です。

選挙は、私たち国民が政治に参加
する最も重要な機会です。一人ひと
りが選挙を正しく理解し、日頃から
政治や選挙に関心を持って、大切な
一票を投じることが、より良い社会
を築くことにつながります。

問合せ 選挙管理委員会 ☎30-1663

募集 市民と市長とのテーマトーク（懇談会）

市政に関する具体的なテーマのもとに市民と市長が懇談する「市民と市長とのテーマトーク（懇談会）」の開催を募集します。

対象 市内の団体やグループ（特定の政党を支持する団体や暴力団、宗教を目的とする団体などは除く）で、原則として10人から30人まで

テーマ 一方的な要求や苦情などではなく、広く市民生活に関する事柄の中から、具体的なテーマを団体などで設定

開催月 8月、10月（11月以降は9月に募集）

開催日時 平日の午前9時から午後9時

までの間で、時間は90分以内

開催場所 申込団体などが設定された場所（市内に限る）で行います。減免制度のある公共施設以外で会場使用料などを要する場合は、ご負担いただきます。

開催申込 広報広聴課（本庁2階）や各支所総務振興課・出張所・公民館にある申込書に記入し、参加者名簿を添えて広報広聴課へ提出ください（会則や規約がある場合は添付）。申込書は市ホームページにも掲載

申込期限 7月11日（金）

問合せ 広報広聴課 ☎ 3341001

スマホの中に商店街 Sashi-Yoii（さしよひ）

本町1丁目、本町2丁目、本町3丁目、通町の4商店街振興組合で組織する「まちなか活性化協議会」が、昨年からの委託事業として取り組んでいる熊本県緊急雇用創出基金事業の一環として、テレビ電話でお買い物ができる仕組み「スマホの中に商店街」事業を行っています。

「Sashi-Yoii（さしよひ）」というアプリをiPhone（携帯電話）、iPad（タブレット）、パソコンで使うことにより、無料でいろいろなお店にテレビ電話をかけたリ、お店の情報を見たりすることが出来ます。アプリの中には、本町・通町商店街のお店を

中心に、100店舗以上が登録されていて、今も増え続けています。

5月から本格的に始動し、現在利用者の拡大を目指しています。iPhone、iPad版は下記のQRコードから、パソコン版は左記URLから、それぞれ無料でダウンロードできますので、お試しください。



テレビ電話対応店は、40店舗位ですが、どんどん増やしていきます。「Sashi-Yoii」で便利にお買い物してみてください。

ダウンロード <http://8246yurutto.net/sywin/>

問合せ まちなか活性化協議会 ☎ 320721

ふるさと納税活用しています



▲日奈久港防波堤の壁画補修



▲こども体験講座

ふるさと八代元気づくり応援基金活用事業を実施しました。平成25年度は、「日奈久港防波堤壁画補修」「デートDV防止講座」「薬物乱用防止教室」「体組成計整備」「緑のカーテンコンテスト」「こども体験講座」「小銅鑼をつくろう」の6事業を実施し、ふるさとの環境づくり、子どもの未来づくり、安心安全なまちづくりを活用することができました。今後も皆様のご厚意による寄付金を、ふるさとづくりに活用していきます。

問合せ 財政課 ☎ 3341006

八代市シルバー人材センター

7月開講パソコン教室

ワード、エクセル、デジカメ画像（DVD作成ほか）、筆まめ（オリジナルカレンダー作成など）を学習。若者から高齢者まで随時受け付けています。

入会説明会

とき 7月2日（水）・16日（水）、8月6日（水）

20日（水）（第1・3水曜） 午後1時30分

とろろ シルバーワークプラザ（古城町）

持参品 写真、認印、通帳（ゆうちょ銀行か

肥後銀行、JAやつしろ）、会費（問合せください）

入会資格 市内在住で27年3月末までに60歳以上になる人

問合せ シルバー人材センター ☎ 3327111

[URL http://ysjc.jp/](http://ysjc.jp/)

住民票などの自動交付機の一時利用停止

市では、本庁守衛室前に設置している「住民票の写し・印鑑登録証明書」を発行する自動交付機を入れ替えます。

機器の入れ替えに伴い、9月16日（火）～18日（木）の3日間が利用停止となります。

ご迷惑をおかけしますが、よろしくお願ひします。

問合せ 市民課 ☎ 3341100

男女共同参画に取り組んでいる事業者を募集

男女がともに働きやすい職場づくりに取り組んでいる事業者を、知事が表彰します。表彰された事業所の取組みは、県ホームページなどで県民に広く紹介します。

対象者 女性の登用、仕事と家庭の両立支援、セクハラ防止などに積極的に取り組んでいる事業者（自薦・他薦可）

申込み 7月31日（木）まで、県男女参画・協働推進課 ☎ 096（3333）2287

労働保険年度更新を忘れずに

労働保険（労災保険・雇用保険の総称）は、農林水産業の一部を除いて、1人でも労働者

を雇用している場合は必ず加入しなければならない制度です。事業主で労働保険の加入手続きをしていない場合は、労働基準監督署からローワークに相談し速やかに加入してください。

今年度の労働保険年度更新手続は7月10日(木)までです。熊本労働局労働保険徴収室や八代労働基準監督署、日本銀行蔵入代理店の金融機関、郵便局で申告・納付してください。年度更新申告書の記載方法の問合せは、コールセンター ☎0120(995)986

問合せ 熊本労働局労働保険徴収室 ☎096(211)1702、八代労働基準監督署 ☎33151

くまもと・みんなの川と海づくりデー 斉美化清掃活動

八代の川や海の豊かな自然を残していくため、球磨川流域で一斉清掃美化活動を実施します。企業・団体・家族などで、ボランティア

家庭ごみ収集量の前年比較(八代・坂本地区)

期 間	燃えるごみの収集量	1人1日当たりの燃えるごみの量
H21年8月~22年7月	19,127 t	490 g
H25年6月~26年5月	17,151 t	446 g
比 較	-1,976 t	-44 g

可燃ごみの中に、針金や金属の塊などの違反品や危険物の混入があります。職員のけがや焼却炉故障の原因になりますので、安全な排出をお願いします。

問合せ ごみ対策課 ☎34-1997

ごみ非常事態宣言 継続中

アによる清掃活動に参加しませんか。

とき 7月21日(月) 午前7時~8時※雨天中止(小雨決行) 受付:午前6時30分~

ところ 球磨川右岸・左岸の堤防

集合場所 球磨川河川緑地 芝生広場

持参品 軍手、飲み物、帽子、タオルなど

申込み 環境課 ☎334114(当日申込み可)
(ごみ袋は当日配布します)

ごどもエコクラブ

省エネ教室 参加者募集

とき 7月25日(金) 午前10時~正午

ところ 太田郷公民館

内容 地球温暖化、省エネなどについての学習会

対象 小中学生とその保護者

定員 先着50人

参加費 無料

申込み 7月23日(木)までに環境課

☎334114

くまもと農業アカデミー 県南校 前期講座開催

くまもと農業アカデミーは、熊本県立大学や農研センター、農業大学校、産業技術センター、農業関係高校など県の機関のほか、東海大学や農機具メーカーなどのノウハウを結集し、農業者に「学びの場」を提供しステップアップを支援するものです。

その県南校では、前期講座として8月~9月に、病害虫やアグリビジネスなど5つの講座を行う予定です。

受講料は無料ですが、別途テキスト代が必要となる場合があります。

詳しくは、「くまもと農業アカデミー」をキーワードにウェブで検索ください。
問合せ 県立農業大学校研修部 ☎096(248)6600

日本船籍最大のクルーズ客船「飛鳥II」寄港

八代、人吉、水俣の物産展も同時開催

とき 7月25日(金) 入港:午前8時(予定) 出港:午後5時(予定)

※岸壁の開放時間と物産展の開催時間は、ホームページでお知らせ
問合せ 国際港湾振興課 ☎338777

初盆の墓電灯お申込はお早めに

8月には初盆を迎えお墓に電灯を点す人は、九州電力への申込みが必要です。近くの電気工事店へ早めににご相談ください。

問合せ 九州電力 ☎0120(986)606

さわやかヤングステージ

7~8月は「社会を明るくする運動」強調月間です。法務省主催で、すべての国民が犯罪や非行の防止と罪を犯した人たちの更正について理解を深め、それぞれの立場で力を合わせ犯罪や非行のない明るい地域社会を築こうとする全国的な運動です。

この運動の一環として「第16回さわやかヤングステージ」を開催します。ふるってご参加ください。

とき 8月23日(日) 午後1時~4時

ところ やつしろハーモニーホール
対象 高校生・若者を中心とした音楽、ダンス、伝統芸能などのステージ発表
申込み 7月22日(木)までに人権政策課青少年室 ☎301701

八代市職業相談室

市商工振興課では、市民を対象とした職業相談室をサンライフ八代内に開設し、相談事業や職業紹介を行っています。お気軽にお立ち寄りください。

とき 平日 午前8時30分~午後5時(第2月曜は休み)

ところ サンライフ八代内
問合せ 職業相談室 ☎342354

九州国際スリーデーマーチ ご協力ありがとうございました

第20回記念九州国際スリーデーマーチ2014へのご協力をいただき、誠にありがとうございました。57団体・企業の皆様のご協力により、10の国と地域、42都道府県から20256人の参加をいただき、盛会のうちに終了することができました。

また、ウォーキングコース上や会場周辺の皆様には、大変ご迷惑をおかけしましたこととお詫び申し上げます。なお、次回大会は平成27年5月8・9・10日に開催予定です。今後ともご支援ご協力をよろしくお願ひ申し上げます。

問合せ 九州国際スリーデーマーチ実行委員会(市観光振興課内) ☎334132

博物館展示案内(7月)

問合せ 博物館 ☎34-5555

特別展示室	◆夏季特別展覧会 弥生人を追跡せよ!! 7/18(金) ~ 8/31(日)
	◆八代焼 II 江戸末~近代の諸窯 開催中 ~ 9/21(日)
常設展示室	◆古文書をよむ II 悲劇の武将・尾藤金左衛門 7/8(火) ~ 8/10(日)
	◆信仰のかたち II 釈迦院の仏神像 開催中~27年3/29(日)
	◆やつしろ遺跡めぐり II 田川内1号墳と八代の古墳 開催中 ~ 9/28(日)
	◆和紙の世界 II 八代の御用紙漉き 開催中 ~ 7/13(日)
	◆和紙の世界 III さまざまな和紙の用途 7/15(火) ~ 11/16(日)
	◆八代の祭祀 II 妙見祭笠鉾のヒミツ 開催中 ~ 8/3(日)
	◆米作りの道具 開催中 通年
	◆松井文庫 I 道中風景絵巻~殿が立ち寄った観光スポット~ 開催中 ~ 7/21(月)
	◆松井文庫 II 武の備え 7/23(水) ~ 9/7(月)
	◆7月の休館日 7(月)、14(月)、22(火)、28(月)
収蔵庫くん蒸(文化財害虫駆除)のため臨時休館 7/1(火)~6(日)	
博物館ホームページ http://www.city.yatsushiro.kumamoto.jp/museum/	

第9回八代市童話発表大会

童話に親しみ創作活動を活発にする機会を与え、読書意欲の向上を図るとともに、豊かな人間性を育成するために開催します。

各小学校の代表児童が、観客の前で童話や民話を暗唱し、表現力豊かに発表します。

最優秀賞に選ばれた児童は、10月4日(土)に熊本市で開催される「第53回熊本県童話発表大会」に八代市代表として出場します。

入場無料です。来場をお待ちしています。

とき 7月25日(金)

午前9時30分~午後3時50分

ところ やつしろハーモニーホール

問合せ 図書館本館 ☎3233385

八代妙見祭祭衣装着付け講座 (全5回) 受講者募集 受講無料

とき 7月11日(金)、8月8日(金)、9月12日(金)、10月10日(金)、11月21日(金)いずれも午後

7時~9時

ところ 代陽公民館 和室

講師 卯川治男氏(京都市・染織工芸家)

内容 祭衣装着に関する講義、実際の衣装を用いた実演・実技など。受講後は妙見祭の着付けボランティアになります。

申込み 7月10日(木)まで、文化まちづくり課 ☎3345333 FAX 3345166

ゆかた着付けコーナー (無料)

八代妙見祭祭衣装着が無料でゆかた着付けを行います。

とき 8月2日(土) 午後4時~7時(総踊り延期の場合は3日(日))

ところ やつしろハーモニーホール3階和室

持参品 ゆかた、帯、腰ひも2本、ぞうりなど ※当日は混雑しますので事前予約をおすすめします。

※八代妙見祭祭衣装着付けボランティア募集中

申込み 文化まちづくり課 ☎3345333

まちの先生派遣事業

伝統文化や芸術文化に触れる機会を市民に提供するため、要望に応じて、さまざまな分野の知識や技能を持つ市内の人を「まちの先生」として派遣します。

利用者 市民(主に次代を担う子どもたち)

で5人以上のグループ ※政治、宗教、営利に関わる活動を目的とする場合は除く

内容 民謡、大正琴、詩吟、合唱、日本舞踊、フラダンス、社交ダンス、陶芸、書道、写真、着付け、伝統芸能、華道、茶道

その他 講師への謝礼は不要。申込方法などは市ホームページをご覧ください。

問合せ 市文化協会事務局 ☎3345333

厚生会館ホワイエコンサート 入場無料

コール・アニメコンサート~夏の調べ~

とき 7月1日(火) 午後0時30分~

高橋佐知ピアノコンサート

とき 7月25日(金) 午後1時~

ところ・問合せ 厚生会館 ☎323196

やつしろハーモニーホール 施設利用調整会議

使用月 平成27年8月

調整会議 8月4日(月) 午前9時

使用月 平成27年9月

調整会議 9月1日(月) 午前9時

ところ・問合せ やつしろハーモニーホール ☎5300333

八代市文化祭参加作品募集 市民写真展

とき 9月23日(火)~28日(日)

ところ 博物館

テーマ 自由

サイズ 「半切」か「A3ノビ」以上

要項配布場所 市内各写真店

申込み 8月25日(月)までに、八代市写真連盟事務局(甲田) ☎380294

不動産トラブル110番 無料相談会 (予約不要)

土地境界・建物未登記・敷地に通じる道路・相続登記・権利書(登記済証)紛失の問題などの相談に応じます。

とき 7月19日(土) 午前10時~午後4時

ところ やつしろハーモニーホール中会議室

当日相談電話 ☎096(372)5031

共催 県青年土地家屋調査士会

問合せ 県青年司法書士会

(山崎) ☎096(285)1120

消費生活専門相談員の資格取得 安心できる暮らしのために

「消費生活専門相談員」は、消費生活センターなどで消費生活相談に応じるために必要な一定水準以上の知識と能力を持ち合わせていることを、独立行政法人国民生活センターが認定する資格です。どなたでも受験できます。受験申込みは8月4日(月)までです。

問合せ 国民生活センター資格制度室 ☎03(3443)7855

<http://www.kokusen.go.jp/shikaku/shikaku.html>

行事	とき	内容	
市立図書館本館	0・1・2才児向けおはなし会	10日(木) 午前11時～	語り手：子羊文庫
	幼児・小学生向けおはなし会	12・19・26日(土) 午後3時～	
	図書館講座	▶ 2日(木) 午前10時30分～…文学講座「飛び出せ国語教室 絵を見てお話し作り～想像から創造へ」講師：杉山幹郎氏 ▶ 16日(木) 午前10時30分～…八代の歴史「八代城の変遷について-国指定史跡『八代城跡 古籠城跡 麦島城跡 八代城跡』の特長-」講師：山内淳司氏	
	七夕おはなし会	5日(土) 午前10時30分～ 図書館2階集会所	対象：幼児～小学生 語り手：ひまわり文庫
	名作映画鑑賞会	6日(日) 午後2時～ 図書館2階集会所	対象：幼児～小学生 語り手：子羊文庫
	八代市童話発表大会	25日(金) 午前9時30分～	ところ：やつしろハーモニーホール
	ジョブカフェによる就活相談会	7日(月)・22日(火) (求人情報誌発行日) 午前10時～正午	ところ：1階談話コーナー
せんちょう図書館	あかちゃん向けおはなし会 (赤ちゃん広場)	28日(月) 午後2時30分～	語り手：いないいないばあの会
	幼児・小学生向けおはなし会	5・12・26日(土) 午後2時～	語り手：第1・2週 図書館員、第4週 山猫軒
	第12回たのしい絵本展	19日(土)～ 展示「あたらしい絵本との出会い」「笑う君には福が来る！」	
	絵本コンサート	20日(日) 午後2時～ ところ：絵本コーナー お話ボランティア「山猫軒」のみなさんと図書館員による、音楽を取り入れた楽しいお話し会。どなたでもどうぞ。	
かがみ図書館	あかちゃん向けおはなし会 (おはなしびよびよ)	4日(金) 午前11時～ 18日(金) 午後3時～	対象：0歳～未就園児 語り手：図書館員
	幼児・小学生向けおはなし会	6日(日) 12・26日(土) 午後2時～	対象：幼児～小学生 語り手：ぐるんぱ
	七夕おはなし会	6日(日) 午前11時～	ところ：鏡文化センター視聴覚室 語り手：ぐるんぱ
	ジョブカフェによる就活相談会 (7月から)	8日(火)・23日(火) (求人情報誌発行日の翌日) 午前10時～正午	ところ：学習コーナー奥
施設点検休館日 市立図書館本館：23日(火)、せんちょう図書館：8日(火)、かがみ図書館：17日(木) 臨時休館日 (八代市童話発表大会のため) 市立図書館本館：25日(金)、かがみ図書館：25日(金)			
移動図書館巡回日時	▶ 1日(火) 9:40 ひので保育園 10:15 金剛公民館 10:45 ま心苑	▶ 2日(水) 9:40 高島団地 10:10 築添団地 10:40 八代中央クリニック	
	▶ 3日(木) 9:40 麦島公民館 10:15 植柳公民館 10:45 偕老苑	▶ 4日(金) 9:40 竹原県職住宅 10:10 日本製紙太田郷社宅 10:40 日本製紙日置社宅	
	▶ 7日(月) 13:15 日奈久小 14:00 南部市民センター 14:30 保寿寮	▶ 8日(火) 13:15 郡築小 14:05 八千把公民館 14:30 海士江西村ビル	
	▶ 9日(水) 13:25 二見小 14:10 二見公民館 14:55 光嶺保育園	▶ 10日(木) 13:15 龍峯小 13:55 如見商店前 14:25 中次団地	
	▶ 14日(月) 13:15 昭和小 14:00 郡築11 八協連 14:35 井搦団地	▶ 15日(火) 13:15 八竜小 14:10JA 坂本 14:50 グリーンパーク	
	▶ 16日(水) 13:15 東陽小 14:05 河俣山村広場 14:40 東陽せせらぎ	▶ 17日(木) 13:20 泉小中学校 14:00 市泉支所 14:30 泉運動広場	
	▶ 22日(火) 9:40 流瀬川団地 10:05 すずらん苑 10:40 きぼうの里たいよう	▶ 24日(木) 9:40JR 西宮アパート 10:10 市立病院 10:40 老人ホーム楽寿	
	▶ 28日(月) 9:40 鏡しらぬい保育園 10:15 鏡体育館 10:45 古閑出JA倉庫	▶ 29日(火) 9:40 総合体育館 10:10 東中洲公園 10:40 あさひ園	
	図書資料の返却を忘れずに ▶返却予定日から4ヵ月経過しても図書が全部返却されていない場合、新たな図書の貸出や予約などができません。		
	図書館行事は原則無料 問合せ 市立図書館本館☎32-3385 せんちょう図書館☎46-1901 かがみ図書館☎52-5567		

気をつけよう 消費者トラブル

(投資商法 2次被害)

昨年、新薬開発業者に500万円を投資する詐欺にあった。今年になってその被害額を回復してあげますと別の業者から電話があり、ホテルで電話の男性と会ったところ、手付と旅費10万円を要求された。明日、同じホテルで会い、支払うことになっているが信用してよいのだろうか。

相談者が被害にあったことを知っていることがそもそも問題であり、被害者を狙い、また騙そうとする詐欺であることは明らかでした。そのため、絶対にお金は払わないよう助言を行い、警察官立ち会いのもと、支払いを拒否し解決しました。

消費者トラブルで困ったら、市消費生活センターにご相談ください。

市役所1階市民相談室内 ☎33-4162

平日：午前9時～午後5時

(木曜は午後7時まで)

八代市文化祭参加者募集

募集期間 7月1日(火)～11日(金)

応募資格 市内で主たる文化活動をしている3人以上の団体で、代表者が各種会議に参加できる団体。また、参加者の6割以上が市内に居住するか勤務していること。※詳細は、お問い合わせください。

申込用紙配布場所 文化まちづくり課、厚生会館、千丁文化センター、鏡文化センター、各支所総務振興課、校区公民館

申込・問合せ 八代市文化祭実行委員会事務局 (文化まちづくり課内)

〒866-8601 松江城町1-25 ☎33-4533

※郵送可 (消印有効)、FAX不可

文化祭日程

展示部門	とき	ところ
写真・書道・美術	9/9(火)～10/5(日)	博物館
華道・水墨画・盆栽・蘭・押花・手芸編物など	11/2(日)～3(月)	やつしろハーモニーホール
菊花	11/1(土)～9(日)	八代宮
舞台部門	とき	ところ
日舞	11/8(土)	厚生会館
洋舞・詩吟・器楽・民謡・伝統芸能など	11/2(日)～3(月)	やつしろハーモニーホール
合唱	11/9(日)	厚生会館
その他の部門	とき	ところ
合同茶会	10/26(日)	松浜軒
文芸 (短歌)	10/13(月)	代陽公民館
文芸 (俳句)	9/14(日)	日奈久ゆめ倉庫

災害に備える 八代市総合防災訓練



▲災害派遣医療チーム(熊本労災病院DMAT)による応急処置

▲土砂崩れにより、人が車内に閉じ込められているという想定で、救助に当たる八代消防本部特別救助隊

5月22日、八代市総合防災訓練が球磨川河川緑地で行われ、市や防災機関、民間協力団体など約700人が参加しました。これは、防災関係機関における災害応急活動時の対処能力の向上や相互の連携強化、住民の防災意識の向上を図るために毎年開催されています。

第1部では、1時間に50ミリ以上の大雨が継続的に降り続き球磨川の水位が氾濫危険水位に達したとの想定で、情報収集伝達訓練や避難と物資輸送訓練、土砂災害救出訓練などが行われました。

第2部では、新八代駅構内でテロ行為を実施するとの予告電話の後、同駅構内に何らかの物質を散布されたとの想定で、情報伝達や交通規制、救出救助活動、原因物質検知(除染作業)などの訓練が行われました。各関係機関が連携し、丁寧に確認作業を行い、いつも機敏な動きで、実践さながらの訓練となりました。

地元チームが優勝

全国シニアソフトボール熊本県八代大会



▲全国から多くの選手が集まり、行われた開会式



▲開会式で選手宣誓を行う上野盛隆主将

全国シニアソフトボール熊本県八代大会の開会式が、5月16日、市総合体育館で行われ、全国各地から県勢13チームを含む51チーム約800人の選手が集まりました。今年が32回目、八代での開催は18年ぶり2回目です。

全国シニアソフトボール連盟の中村卯汰郎会長が「新しい友情の輪を一層広げ、思い出深い心温まる大会にしてください」とあいさつ。ASエンジェル古閑出の上野盛隆主将が「シニアソフトボールの名誉と誇りを胸に、正々堂々戦うことを誓います」と力強い宣誓をしました。

翌17日から3日間、球磨川河川緑地を舞台に熱い戦いが繰り広げられ、決勝戦は地元八代のASエンジェル古閑出と佐世保はまなす(長崎)が優勝旗を賭けてプレイボール。2回に3点を先制したASエンジェル古閑出が、その後も得点を重ね、10対0で快勝し初優勝を決めました。

新しい親子の憩いの場

こどもプラザ「わくわく」オープン



▲ままごと・玩具コーナー



▲関係者によるテープカットでオープン

6月1日、こどもプラザ「わくわく」がイオン八代ショッピングセンターの2階にオープンしました。

主に乳幼児(0〜3歳)を持つ子育て中の親子が気軽に集い、楽しく遊べるスペースとして市が開設したものです(場所はイオン九州が提供)。平日の午前10時から午後3時まで無料で利用することができます(個別相談の場合は午後4時まで利用可)。144㎡のフロアに、赤ちゃんコーナーや相談室などがあります。

運営は「子育てサークルネットワーク・レインボー」が行い、子育てアドバイザー3人が常駐し、子育ての悩みの相談にも応じます。また、子育てに関する情報の提供や講座を定期的に開催します。

田中北町の中川秋絵さんは「『すくすく』へは週に2〜3日、子どもと出かけています。わくわくの利用も楽しみです」と話しました。

八代の文化や芸術を体験

米国の美術学部学生が学習旅行



▲上野窯で象がんの作業を見学

米国のシエラネバダ大学とオーシャンカントリー大学の美術学部の学生など28人が、5月25日から29日まで単位取得のため八代市を訪れ、文化や芸術などを学びました。

これは、市と県、県観光連盟などが協同で進めている外国人観光客誘致事業の一環です。

学生たちは、五家荘や松濱軒、上野窯、呉服店などを訪問。五家荘では習字や観光、松濱軒では茶道を体験しました。

シエラネバダ大学のハンナ・スレーターさんは「八代で学んだ技法をアメリカで広めたい。短時間だったが、とても刺激を受けた」と話しました。

100歳 おめでとうございます



松岡 ムツさん
(豊原中町)
大正3年6月3日生



山口 シズカさん
(敷川内町)
大正3年5月25日生

息子夫婦のサポートを受けながら、一人暮らしをしているムツさん。高田で生まれ育ち、教師を勤め、結婚して4人の男の子を育てました。年に1度の家族会で、子どもや孫、ひ孫と会うことが一番の楽しみ。長寿の秘訣は「よくかんで食べる。そして子ども、孫、ひ孫が支えます」。

現在、2人の息子さんと暮らしているシズカさん。金剛で生まれ育ち、結婚して4人の子どもの授かりました。2階の部屋から、近所の眺めを毎日楽しんでいいます。魚の煮付けなどの料理を楽しむシズカさんの長寿の秘訣は、「自分の好きなものを食べる」こと。

かき殻を使って水質浄化

氷川ダムかき殻まつり



▲リレーして運んだかき殻を投入

6月8日、氷川ダム湖で「氷川ダムかき殻まつり」が開催され、市内全高校の生徒や企業など多くの人が集まり、水質浄化活動を行いました。これは、次世代のためにがんばる会の主催で、今年で3回目。かき殻を使用した水質浄化と、世代間や地域との交流を目的に行っています。今回は900袋のかき殻と約50袋の木炭をダム湖に投入。かき殻には微生物のすみかとなる効果や、汚れの原因であるリンと結合する効果があり、水質を浄化します。

次々と運ばれてくるかき殻を排水路からダム湖への流入部に敷き詰めた、八代工業高校1年の中岩匡志さんは「環境保護に携われて、とても充実感がある。次回も参加したい」と話しました。

干潟観察会



▲干潟の生物を探る参加者

5月17日、大島で干潟観察会が開催され、市内の小学生など約30人が参加しました。干潟の生物と触れ合うことで環境への意識を高めることを目的に市が開催しました。まず学習会で干潟のでき方や生き物の生態系について学び、その後、実際に干潟に出て観察を行いました。子どもたちはスコップを使い、ゴマフダマヤオサガニなど、たくさん生き物を見つけたことができました。捕まえた生き物の名前や特徴などを学び、最後に生き物を干潟に戻しました。松野倭子さんは「前に歩くカニ（マメコブシガニ）を見つけ、楽しかった」と語りました。

八代広域行政事務組合消防表彰



▲表彰された川田文子さん



▲表彰された米田康徳さん(左)と反頭きよ子さん

5月4日に大福寺町で発生した集合住宅建物火災で、居住者の救助活動を行った植柳町の川田文子さんに対し、6月2日、八代広域行政事務組合管理者の中村市長が市役所で表彰状を贈りました。川田さんは、車で移動中に火事を発見した夫と現場へ向かい、女性が火災建物の中で意識もうろうとして倒れているのを発見。夫に救助協力を求め、119番通報を行いました。その後、2人で屋外へ女性を救出し、安全な場所まで避難させました。早期の発見と迅速かつ適切な救助活動により、居住者は大事に至りませんでした。

4月28日に千丁町太牟田で発生した一般建物火災で、救助活動を行った反頭きよ子さんと米田康徳さんに対し、6月2日、八代広域行政事務組合管理者の中村市長が市役所で表彰状を贈りました。反頭さんは、近隣の住宅から煙と燃えるような音がするのを確認したため、居住者と周囲へ火災を伝えました。声に気づき駆けつけた米田さんは、自力避難が困難な高齢の女性がいることを聞き、車いすで女性を外に救出し、安全な場所まで避難させました。早期の発見と迅速かつ適切な救助活動により、居住者は大事に至りませんでした。



ふるさと納税寄附



▲寄附金を手渡す田口武さん（右）

現在、東京でリサイクル会社を営んでいる千丁町出身の田口武さんが5月30日、市役所を訪れ、ふるさと納税として寄附金100万円を中村市長へ手渡しました。今回で7回目の寄附となります。

ふるさと納税制度は、住んでいる地域以外のふるさと（貢献したいと思う都道府県や市区町村）へ税を寄附金として納めるものです。寄附をした場合、翌年度の個人住民税が一定額まで控除されます。

田口さんは「人材育成や事業成長に役立ててほしい」と話しました。

熊本南パイロットクラブ 交流会コンサート



▲障がいのため同時に複数のことをすることはむずかしいと言われている中、ギターを演奏しながら歌う一ノ瀬たかしさん

熊本南パイロットクラブによる交流会コンサートが5月29日、八代ホワイトパレスで行われ、約170人が参加しました。同クラブが18年前から続けている支援奉仕活動の一環で、交流会コンサートは3回目です。

歌を披露したのは、山鹿市の歌手・一ノ瀬たかしさん。一ノ瀬さんは、若い頃に心臓発作で心臓が停止したものの、奇跡的に生還。脳に大きな障がいがあり、辛いリハビリ生活の中、歌に救われたそうです。

コンサートでは、「僕の道しるべ」や「歩いてみたら」のオリジナル曲などを披露しました。

水墨画を市に寄贈



5月27日、萩原町の頼藤小枝子さん（雅号 頼藤野草花さん）が平成24年に日本水墨院展で特選を受賞した作品を市に寄贈するため、市役所を訪れました。

作品は、水墨画30号（約91cm×73cm）で、タイトルは「堰・あゆむ」。球磨川の堰を開けたときに、急流に逆らって力強く廻る鮎の姿が描かれています。頼藤さんは「見ている元気になるような絵を描きたい」と思い、筆を執った作品です」と話しました。

寄贈された絵は、さかもと温泉センタークレオンに展示されています。

モニュメント「きらり」の清掃活動



▲作業を分担し、手際よく清掃を行うサニクリン九州八代営業所の社員

6月6日、清掃サービスや環境品質マネジメントなどを行っているサニクリン九州八代営業所の社員16人が、地域社会への貢献を目的に、新八代駅前モニュメント「きらり」を清掃しました。同社による清掃は定期的に行われており、今回で4回目です。

日頃の業務で培った手際の良い作業により、壁面は丁寧に拭き上げられ、周辺の黒く汚れたベンチや床は、スポンジやデッキブラシを使って磨かれ、見る見るきれいになりました。

「きらり」は、訪れた人を気持ちよく迎えるシンボルとして、元の美しい姿を取り戻しました。

父の日に牛乳を贈ろう



▲贈呈に訪れた八代地域農協酪農女性部の皆さん

6月5日、八代地域農協酪農女性部の9人が市役所を訪れ、永原辰秋副市長に牛乳を手渡しました。

同部会は、牛乳の消費拡大や酪農への理解を深めてもらおうと、平成10年から父の日に合わせ「父の日に牛乳を贈ろうキャンペーン」を実施しています。

永原副市長は「美味しい牛乳をありがたうございます。これからも体調管理には気を付けて、牛乳を飲み続けたい」とお礼を述べました。

第四中学校新体育館 落成



▲完成した体育館と武道場（左）

5月30日、「八代市立第四中学校新体育館落成式」が開催され、地域の人たちなど約500人が集まりました。

教育施設の耐震強化策の一環として建て替えられたもので、広さはバドミントンコート6面が取れるサイズに拡大されるとともに、併設の武道場も約2・7倍に拡張されました。

3年生の成松海悠さんが「新しい体育館で新しい伝統を作ります」とお礼の言葉を述べるとともに、四中吹奏楽部の演奏で完成を祝いました。

伝言板

伝言板は、八代市内の団体・サークル・グループ・愛好会などが、非営利（宗教・政治・営業以外）で行う活動などの情報を掲載するコーナーです。仲間募集やイベント告知などにご利用ください。内容に関するお問合わせは、直接情報提供者へ。
★9月号の掲載申込締切は、7/25 金です。

◎詩吟のメンバー募集

声を出すことで健康になります。ふるってご参加ください。日時や場所についてはお気軽にお電話ください。
費用/月4,000円（施設使用料など）
問合せ/紫洲流日本明吟会熊本本部
松山☎32-7316

◎球磨川河口干潟ベントスと堆積物調査

日時/7月27日(日) 午後1時～
場所/水島沖干潟（万葉の里公園集合）
内容/球磨川河口干潟ベントスと堆積物調査。また生き物調べもします。
対象/大人
定員/20人
その他/長靴、タオル、飲み物は持参
問合せ/鶴崎☎090-3195-2952

◎八代史談会 講演会

「秀吉が八代にやってきた」
日時/7月12日(土) 午前10時～正午
場所/厚生会館
講師/林千寿氏（市立博物館学芸員）
対象/どなたでも
参加無料
問合せ/内田☎34-0878

◎八代ウインドオーケストラ 団員募集

日時/毎週土曜日 午後7時～9時
場所/松高公民館
対象/どなたでも（初心者、経験者不問）
費用/月1,000円
問合せ/田川☎32-6279

◎ハーモニカ 初心者だけの講座（7月）

【松高公民館】第2月曜 午前10時～
【坂本公民館】第1月曜 午後1時30分～
【高田公民館】第1金曜 午後7時～
【東陽公民館】第3月曜 午後8時～
【太田郷公民館】第3金曜 午後1時30分～
【千丁公民館】第2金曜 午後1時30分～
【八千把公民館】第3金曜 午前10時～
【鏡農事センター】第3月曜 午後1時30分～
費用/800円（楽器を購入する場合は4,536円より）
問合せ/鈴木☎32-5855

◎レク式体力チェック普及指導員 認定講習会

日時/7月20日(日) 午後2時～6時
受付/午後1時30分～
場所/太田郷公民館
内容/文科省の委託事業である高齢者体力づくり支援事業の一つ。今回は幼児の運動能力チェックについても実施
対象/どなたでも
定員/100人
費用/2,500円（認定料・事務手数料）
その他/運動できる服装、シューズ、飲み物、筆記用具は持参
申込・問合せ/申込締切7月11日(金) 午後5時
村上☎090-9584-6652

◎第3回 ジョイントコンサート

日時/10月19日(日) 午後2時開演
場所/厚生会館
内容/「球磨川」を一緒に歌いませんか
対象/どなたでも
練習日・時間/7月27日(日)、8月17日(日)、9月28日(日)、10月5日(日) 午後2時～5時
練習場所/からたち保育園
問合せ/関☎32-7704

◎子育てセミナー

「思春期の子どもの対応パートⅡ」
日時/7月26日(土) 午後1時30分～3時
場所/やつしろハーモニーホール
講師/一般社団法人倫理研究所 橋本多實子氏
対象/乳児・学童がいる親
費用/200円（資料代）
問合せ/一般社団法人倫理研究所
家庭倫理の会 太田☎33-7274

◎酒害に悩んでいる皆さんへ

日時/毎週土曜日 午後7時30分～9時30分
場所/やつしろハーモニーホール
内容/アルコールで悩んでいる人や家族の体験談・相談
その他/毎週第4木曜日午後1時～3時に八代保健所で家族会も実施
問合せ/NPO 法人 熊本県断酒友の会
岩本☎32-9658

◎2014年 食の安全安心フェスタ

日時/7月26日(土)～27日(日)
場所/イオン八代1階 センターコート
【26日】カルビーイベント「お菓子について学ぼう」
【27日】食事のバランスチェックや食に関する〇×クイズなど
問合せ/八代地域食の安全安心実行委員会
事務局 イオン八代店☎39-3500

◎地域日本語支援 やつしろクラブセタ会

日時/7月6日(日) 午後2時～4時
場所/八代教育会館
内容/セタ行事を通じて外国人との交流。モンゴル民謡歌手三枝彩子さんの「オルティンドー」ミニライブも実施
対象/どなたでも
定員/45人程度
費用/一家族300円
問合せ/地域日本語支援やつしろクラブ
内山☎35-4285

◎24時間 借金・生活保護110番 相談会

日時/7月25日(金) 午後4時～
26日(土) 午後4時(夜間含)
場所/熊本県司法書士会館(熊本市大江4-4-34)
内容/借金返済や生活保護について電話・面談で相談
対象/どなたでも
参加無料
その他/秘密厳守。お気軽にご相談ください
問合せ/熊本県青年司法書士会
相談電話番号☎096-364-0800

◎「税ウォッチング」開催

日時/8月18日(月) 午前9時～午後4時
場所/市内の施設
内容/税務署で「税」について学習後、市内の公共施設を見学し、税の使い道などを学ぶ
対象/市内の小学4～6年生
定員/45人
参加無料
申込・問合せ/申込締切7月18日(金)
公益社団法人 八代地方法人会事務局
☎32-1393

◎八代支援学校マーケット

日時・場所/7月5日(土)
イオン八代店(高等部) 午前10時～午後2時
ゆめタウン八代店(中学部) 午前10時～正午
【高等部】農芸・縫芸・陶芸・木工製品など
【中学部】革工芸品、紙すき・農耕製品
問合せ/八代支援学校☎32-3251

◎水彩画を描きませんか 紫陽花の会 会員募集

日時/第2・4火曜日
午前9時30分～11時30分
場所/北松江第二町公民館
対象/どなたでも
費用/月2,000円
その他/スケッチにも出かけます
問合せ/田中☎32-1610

◎あったかハートふれあい劇団 劇団員募集

対象/小学生～一般
費用/子ども500円、大人1,000円(月額) 入会金1,000円
その他/月4回公民館などで練習しています
問合せ/丁畑☎34-4563

◎第49回 八美展

日時/9月30日(火)～10月5日(日)
午前9時～午後5時(5日は午後4時まで)
場所/市立博物館
【作品募集】
審査日時/9月21日(日) 午前9時～正午
搬入場所/八代公民館
募集分野/日本画・洋画・版画・彫刻・工芸・デザイン
対象/どなたでも
費用/一般は1部門につき3点まで3,000円(高校生1,000円)
問合せ/八代美術協会事務局 片岡☎34-0518

◎夏キャンプ ボランティアスタッフ募集

期日/8月9日(土)～11日(月) 2泊3日
場所/立神峡公園(氷川町)
内容/子どもキャンプの青年スタッフを募集
対象/18歳以上で健康な人。事前打合せ会に参加できる人
定員/若干名
受付/月・水・金の午前10時～午後4時
その他/詳細はお電話で
問合せ/やつしろ子ども劇場☎35-3909

◎出前講座「指定管理者制度」

日時/7月11日(金) 午前10時～11時30分
場所/代陽公民館
内容/指定管理者制度の概要や指定管理者制度の狙い・導入状況
講師/豊本昌二氏（市行政改革課）
定員/35人
問合せ/有野☎38-3450

◎出前講座「住民と行政の協働」

日時/7月25日(金) 午前10時～11時30分
場所/代陽公民館
内容/これからの協働や住民自治についてなど
講師/村上修一氏（市市民活動支援課）
定員/35人
問合せ/有野☎38-3450

◎第34回 熊本総合病院 市民公開講座

「PM2.5について」
日時/7月16日(火) 午後6時～7時
場所/熊本総合病院14階「熊本総合病院ホール」
講師/江崎紀浩 呼吸器内科医長
定員/100人
参加無料、事前申込不要
問合せ/熊本総合病院 総務企画課☎32-7111

日奈久温泉 丑の湯祭り

日奈久温泉街で毎年、盛夏土用丑の日に行われる「丑の湯祭り」。この日に入浴すると効き目が千日分に相当すると言われています。当日は温泉街を神幸行列が練り歩き、前日の夜には「前夜祭」も開催されます。



日奈久温泉旅館
組合では、29日限定（午前10時～午後3時）で日帰り温泉入浴料を無料にするサービスを行います。

※参加旅館についてはお問合せください。

前夜祭 7月28日(月) 日奈久温泉神社イベント広場、中心部一帯

内容 午後4時～5時 子ども花馬（くまモンもくるよ）

午後6時～ 抽選券（うちわ）1000円販売

午後6時～9時 出店

午後7時～ 日奈久六郎太鼓の演奏

大道芸師 春ちゃん 変面ショー
矢住千春 歌謡ショー

午後8時30分～ 抽選会

※浴衣での来場者には豪華特典あり

本祭 7月29日(火) 日奈久温泉街一帯

内容 午前9時～ 神事

午前9時50分～ 神幸行列出発

問合せ 日奈久温泉観光案内所

☎380267



東京シティ・フィルハーモニック管弦楽団 八代公演 ～モーツァルトの夕べ～



◀指揮
中田 延亮のぶあき



▶ソリスト
石亀 協子

「題名のない音楽会」などでもおなじみのプロ・オーケストラ「東京シティ・フィルハーモニック管弦楽団」によるコンサート。

とき 8月17日(日) 午後2時開演 午後1時開場
ところ 厚生会館ホール
入場料 S席（指定）3000円
A席（自由）大人（一般）2000円
高校生以下 1000円

チケット発売日
7月8日(火)午前10時から窓口販売開始（電話受付同日午後1時から）
プレイガイド
厚生会館、千丁文化センター、鏡文化センター、メガネのみやざき、珈琲店ミック、庄野学生堂八代店、日奈久ゆめ倉庫
問合せ 厚生会館 ☎32-3196

真夏の演劇チャレンジ！ 参加者募集

劇団きらら（代表・池田美樹さん）をはじめ、九州の演劇人たちを講師に開催する演劇ワークショップ。今回は「体験版」と「挑戦版」に分けて開催します。真夏の演劇体験。経験の有無を問わず、ときめく時間になること必至です。どしどしご参加ください。

とき
体験版：8月10日(日) 午後1時30分～4時
・ゲームを交えながら演劇の楽しさを体験
挑戦版：8月23日(土)～24日(日)
午前10時～午後5時
・劇づくりから発表までチャレンジ

ところ 厚生会館
対象 中学生以上
参加費 無料（要申込み）
定員 各30人程度（2コース共の参加歓迎）
申込み 厚生会館 ☎32-3196

問合せ 八代くま川祭り振興会
(商工振興課内) ☎338513



<http://www.kumagawa-fes.com/>

踊って弾けるーやつしらの夏
八代くま川祭り

とき 8月2日(土)荒天時3日(日)に延期
参加者募集中 総踊り・みこし（応募締切7月4日(金)）