



広報 やつしろ
Yatsushiro

2023.
令和5年
vol.218

2



八代を歩こう

Topics

- 02-05 九州国際スリーデーマーチ 2023
- 06-07 市県民税（住民税）の申告はお早めに
- 08 マイナンバーカード 教えてマイナちゃん
- 22 イベントひろば

九州国際スリーデーマーチの沿革

- 1995年10月 やつしろよかとこフェスタ
第1回「い草の里やつしろよかとこツアーデーマーチ」が開催
- 2002年11月 やつしろよかとこフェスタ改め
「九州スリーデーマーチ」として開催
- 2006年11月 名称を「九州国際スリーデーマーチ」に変更
- 2009年 5月 開催時期を5月に移行
- 2010年 5月 国際マーチングリーグおよび
日本マーチングリーグ公式大会として開催
(国内で2つ目の国際マーチングリーグ公式大会)
- 2023年 3月 第28回「九州国際スリーデーマーチ」
(熱中症予防などを考慮し、開催を3月に移行)

九州国際スリーデーマーチとは
本大会は、軽スポーツである「歩け歩け」運動の輪を広げ、地域内外の人々との交流を通し、魅力あるふるさとづくりを目指すとともに、国内外に八代をアピールし、観光客に「来て・見て・触れて」もらう機会を図ることを目的にスタートしました。

本大会のウォーキングコースは、市内の名所・旧跡などが盛り込まれ、歩きながら八代の歴史や文化を楽しめるコースになっています。各コースの沿道では地域住民・団体による応援やエネルギー補給のおもてなしなどがあり、地域全体で参加者を盛り上げます。

また、本大会は、国際マーチングリーグ（IML）公式大会に認定されて以降、IML認定大会を完歩することを得られるさまざまな称号を求め、国内だけでなく、世界各国のウォーカーが集う祭典に発展しました。

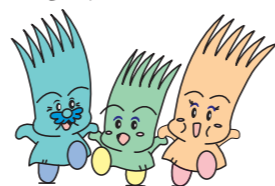

九州国際スリーデーマーチ 2023

『八代』の自然と健康とロマンを求め、世界各国、日本各地のウォーカーとの出会い、地域の人々とのふれあいを楽しむ国際色豊かな歩く祭典「九州国際スリーデーマーチ」。

今回は、4年ぶりに開催される九州国際スリーデーマーチの歴史や新たなスポットが盛り込まれたウォーキングコースを紹介します。歩くからこそ気づくことができる八代の新たな一面を再発見してみませんか。



歩いて八代の魅力を感じよう

2023 3/3(金) 4(土) 5(日)
※雨天決行(雨もまた自然です)
とき 3/3(金) 4(土) 5(日)
ところ 桜十字ホールやつしろ

関係者インタビュー



八代市地域婦人会連絡協議会は、九州国際スリーデーマーチ本部会場のお手伝いや各コースの休憩ポイントでの湯茶接待など、各地域協議会と協力してボランティアで参加しています。歩き疲れた参加者が、最後まで楽しく歩かれるように、地域の特産物をふるまうなど、おもてなしを工夫しています。私たちボランティアも八代のPRをしたり、外国の人ともジェスチャーやカタコトの英語で話したりして、その日のその瞬間の出会いを大事にしています。コロナ禍で人との出会いが減少していますが、九州国際スリーデーマーチをみんなで盛り上げていきたいですね。

八代市地域婦人会連絡協議会
三栗野恵美子 会長



会場で行われた環境フェスタのブース

普段の「歩く」を「ウォーキング」へ

歩くことは人間の基本動作です。一日の歩数を男性9000歩、女性8000歩を目安にすると生活習慣病の予防になるといわれています。ウォーキングは、特別な準備や道具・施設を必要とせずに、子どもから大人まで、いつでもどこでも手軽に取り組むことができます。

ウォーキングを続けるのが大変だと思ふ人は、歩数計や運動記録などで可視化したり、家族や仲間と一緒に刺激し合ったり、ウォーキング中に写真撮影を楽しんだりしながら、自分に合った楽しみ方を見つけ、継続していきましょう。

正しいウォーキングフォーム

- ・ 背筋は真っすぐ、あごを軽く引いて、視線は前方に向ける
- ・ 肩の力を抜き、腕は軽く曲げ力を抜いて振る
- ・ 歩幅はやや広めに、かかとから着地する
- ・ 普段よりも少し速いペースで歩く



毎日違う楽しみ方 おすすめコース・スポット

5日
(日)

- 金剛・日奈久干拓コース(30km)
- 水島・万葉の里コース(20km)
- 城下町散策コース(10km)
- 市街地周遊コース(5km)

要チェック

城下町散策コース(10km)

2021年7月にオープンした「お祭りでんでん館」。八代妙見祭をはじめ、干拓に関する芸能や神楽など、市内各地に伝承する民俗文化財の展示や大迫力の体感シアターを見ることができます。九州国際スリーデーマーチ2023期間中は妙見祭の人気者「亀蛇」も展示します。



▲お祭りでんでん館

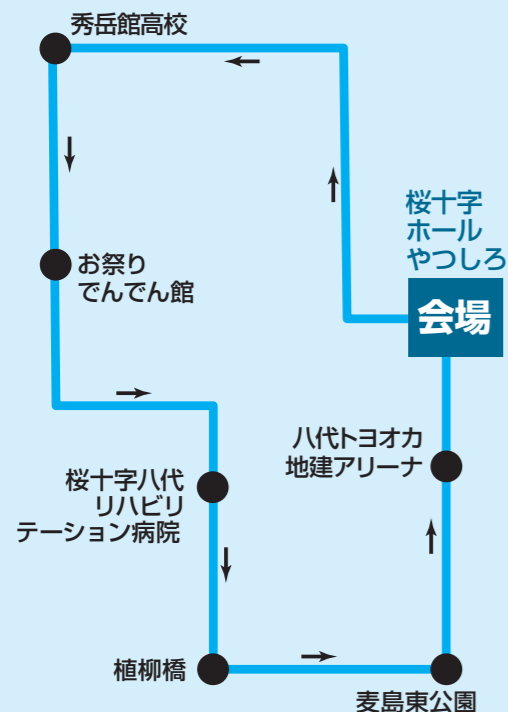

3日
(金)

- くまモンポート八代コース(40km)
- アコウの樹コース(20km)
- 八代城築城400年記念コース(10km)

要チェック

初登場!

くまモンポート八代コース(40km)

2019年3月に完成した八代の新たな海の玄関「くまモンポート八代」。園内には日本庭園や多くのくまモン像があり、特に「ビッグくまモン」は高さ約6メートルのその名の通り「世界で最もビッグ」なくまモン像です。ぜひ間近でそのスケールを感じてください。



▲くまモンポート八代



参加者募集中【当日申込み可能】

健康づくりや仲間との思い出づくりに
3日間を通して40km・30km・20km・10km・5kmのコースがあります。

〈受付・出発時間・費用〉

距離	受付開始	出発時刻	費用
40・30km	6:30~	7:15~ 8:00	一般参加者 1800円(当日2000円)
20km		8:15~ 9:00	八代地域・芦北町在住 500円(当日700円)
10km		9:15~10:00	高校生以下 無料
5km		10:15~11:00	無料

〈当日の申込方法〉

各コースの最終出発時刻までに会場で受付してください。

新型コロナウイルス対策に協力ください

- ・発熱や風邪のような症状が出たら参加をおやめください。
- ・ウォーキング中はマスクを着用ください。
- ・お隣同士は2mほどの距離を取り、おしゃべりや接触は控えてください。

※駐車スペースに限りがあるため、来場の際はシャトルバス(会場⇄球磨川河川緑地)などを利用ください。

《問合せ》九州国際スリーデーマーチ実行委員会事務局
☎33-4132



同時開催

八代亜紀絵画展

とき 3月3日(金)~5日(日)

ところ お祭りでんでん館

費用 無料

日本遺産 石工の郷 せっかくウォーク(10km)

とき 3月6日(月)午前9時集合

ところ 桜十字ホールやつしろ
(東陽町まではバスで送迎)

定員 50人(先着順)

費用 2000円(温泉・昼食付)

締切 2月17日(金)

- 火の君・東陽石造りコース(40km)
- 新八代駅周遊柑橘コース(10km)
- い草の里・妙見コース(20km)
- 八代駅周遊コース(5km)

4日
(土)

要チェック

日本遺産を満喫

火の君・東陽石造りコース(40km)

2020年6月に、生姜と石工の里東陽町のめがね橋を含む「八代を創造した石工たちの軌跡 ~石工の郷に息づく石造りのレガシー~」のストーリーで日本遺産の認定を受けた東陽の石造り文化に触れながら、楽しく歩くコースです。



▲東陽石匠館



市県民税（住民税） 申告相談受付日程・会場

開催期間

2月8日(水)
3月15日(水)

- 混雑の状況に応じて受付時間を変更する場合があります。
- 申告相談の受付は、当日配布する受付番号札の順番に行います。
- 混雑を避けるため、指定日の来場に協力ください。指定日に都合がつかない人は、他の指定日に来場することも可能です。※は特に混雑が予想される日です。

町内・行政区など		指定日	受付時間	会場
日奈久	新開町、大坪町、新田町、山下町、竹之内町、浜町、東町、中町	2月8日(水)	9:00～11:30	日奈久コミュニティセンター1階会議室
	上西町、中西町、下西町、馬越町、栄町、平成町、塩北町、塩南町			
二見	下大野町、野田崎町	2月9日(木)	9:00～11:30	二見コミュニティセンター会議室
	洲口町、本町、赤松町			
東陽	南	2月10日(金)	9:00～11:30	東陽定住センター大研修室
	河俣			
	北	2月13日(月)	9:00～11:30	
	小浦		13:00～16:00	
泉	板木、保口、椎原、朴の木、小原、久連子	2月14日(火)	13:00～16:00	振興センター五家荘
	上椋木、下椋木、西の岩、黒原、葉木	2月15日(水)	9:00～12:00	
	柿迫地区	2月14日(火)	9:00～11:30	
	栗木地区		13:00～16:00	
	下岳地区(本屋敷～土生)	2月15日(水)	9:00～11:30	
	下岳地区(井櫃～矢山)		13:00～16:00	
鏡	駅前、下有佐、有佐、中島、下村	2月16日(木)	9:00～11:30	鏡支所
	内田、宝出、鏡村、津口、芝口			
	野崎、上鏡、鏡町、外出、北出	2月17日(金)	9:00～11:30	3階大会議室
	大還、貝洲、碓原、塩浜、北新地		13:00～16:00	
千丁	上土、上外牟田、下外牟田、北村、太牟田塘	2月20日(月)	9:00～11:30	千丁支所
	西牟田上、西牟田下、二の丸、八代新地、川開			
	北吉王丸、南吉王丸、新牟田一、新牟田二	2月21日(火)	9:00～11:30	2階大会議室
新牟田三、東牟田		13:00～16:00		
坂本	西部、深水、中谷	2月22日(水)	9:00～11:30	坂本地域福祉センター
	百済来下、百済来上			
	鎌瀬、中津道、市ノ俣、川嶽、鶴喰、田上	2月24日(金)	9:00～11:30	
	鮎尾、坂本、荒瀬、葉木		13:00～16:00	
代陽、八代、龍峯	※2月27日(月)、28日(火)	9:00～11:30	市役所本庁	1階多目的ホール
松高、郡築、昭和	3月1日(水)、2日(木)	13:00～16:00		
高田、金剛	3月3日(金)、6日(月)	午前中は大変混雑します。午後の来場のご協力をお願いします。なるべく公共交通機関をご利用ください。	申告会場特設電話 ☎35-5566	
植柳、麦島、宮地(宮地東を含む)	3月7日(火)、8日(水)			
太田郷	3月9日(木)、10日(金)			
八千把	3月13日(月)、14日(火)			
全市内(上記の指定日に申告できなかった人)	※3月12日(日)、※15日(水)			

確定申告「おうちから e-Tax」が便利です

確定申告書は、パソコンやスマートフォン、タブレットから国税庁ホームページ「確定申告書作成コーナー」を利用して作成し、自宅から e-Tax による送信または郵送などで提出できます。



e-tax ホームページ

e-Tax で申告

① マイナンバーカード方式

マイナンバーカードとスマホなどの電子証明書を読み取る機器が必要です。

② ID・パスワード方式

事前に税務署で本人確認を行い、「ID とパスワード」を発行する必要があります。

確定申告相談会場

とき 2月16日(木)～3月15日(水)

(土日祝日を除く) 午前9時～午後4時

ところ 八代税務署

混雑回避のため、入場整理券を発行します。詳しくは、国税庁ホームページの「確定申告特集」を確認ください。

◆医療費控除を受けるとき

医療費控除を受けるときは、「医療費控除の明細書」の作成・添付が必要です。医療費などの領収書(医療費通知に係るものを除く)は、後日、提出または提示を求められる場合があります。確定申告期限などから5年間、自宅などで保管してください。

詳しくは、国税庁ホームページを確認または税務署に問合せください。

◆確定申告期限・納付期限

所得税及び復興特別所得税・贈与税	消費税及び地方消費税(個人事業者)
3月15日(水)	3月31日(金)

◎振替納税 ※贈与税は振替納税ができません。

所得税及び復興特別所得税	消費税及び地方消費税(個人事業者)
4月24日(月)	4月27日(木)

納付は簡単・便利なキャッシュレス納付(ダイレクト納付、振替納付など)を利用ください。

問合せ 八代税務署 ☎32-3141
確定申告の相談は「0」番を選択(3月15日(水)まで)「確定申告電話相談センター」につながります。

令和5年度

市県民税(住民税)の申告相談はお早めに

問合せ 市民税課 ☎33-4107

申告が必要な人

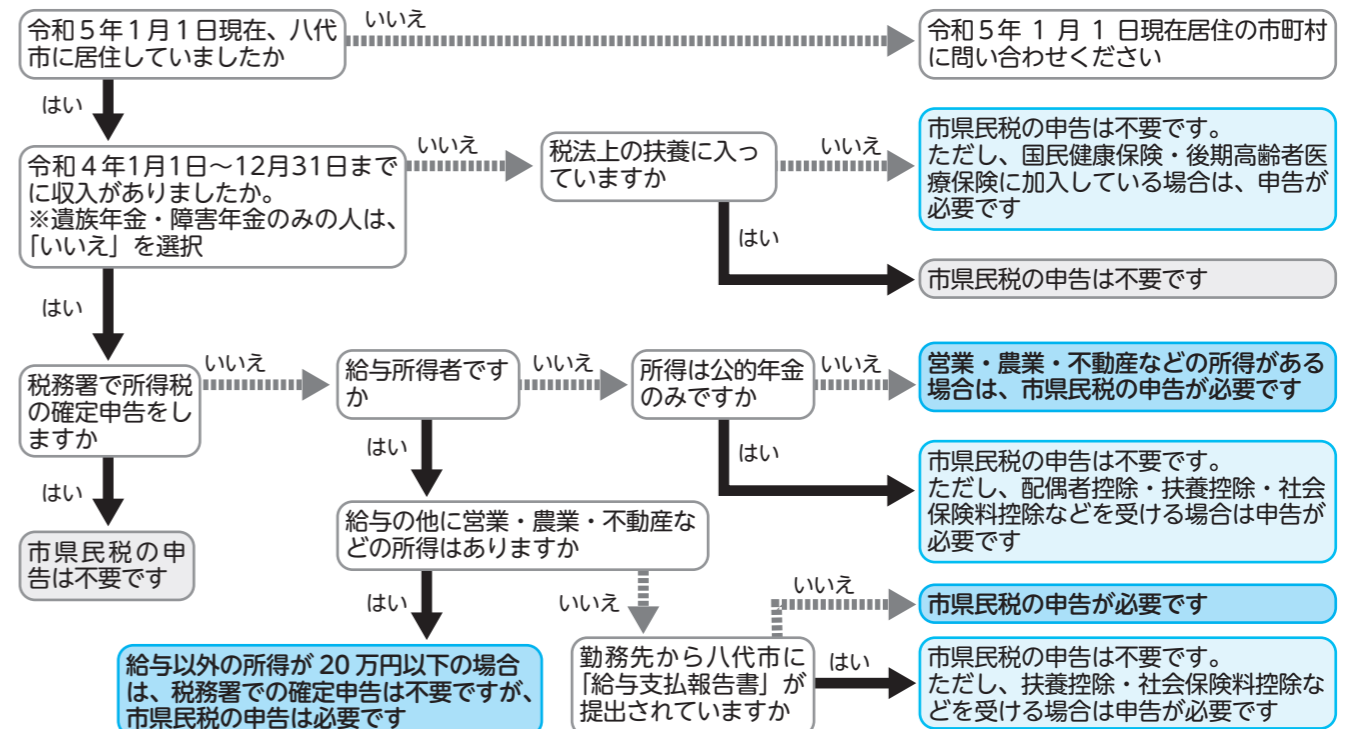

※「申告不要」の場合でも、所得証明書が必要な人や福祉関係のサービスを利用する人などは、市県民税の申告が必要となることがあります。

申告に必要なもの

- ① 「マイナンバーカード」または「通知カードなどの番号確認書類」と「運転免許証や健康保険証などの本人確認書類」

※代理人による提出の場合は、「委任状」、「代理人の本人確認書類」も必要です。

- ② 収入、所得を証明できる書類

- ・給与：給与所得の源泉徴収票、給与明細書
- ・公的年金：公的年金などの源泉徴収票
- ・営業、農業、不動産：収入と必要経費をまとめた収支内訳書(売り上げ伝票、仕切書、帳簿類、新たに購入した減価償却資産の領収書、土地改良費、各種経費の領収書など)
- ・配当所得：金融機関発行の源泉徴収票、年間取引明細書、配当金明細(JAなど)や支払通知書など
- ・その他：満期保険、個人年金、講師料、謝金などの支払明細書など

- ③ 所得控除の対象となる書類

- ・社会保険料：健康保険、後期高齢者医療保険、国民年金、介護保険などの支払証明書または領収書
- ・生命保険料：生命保険会社などが発行する控除証明書
- ・医療費：医療費通知のお知らせ、領収書(明細書は事前に記入してください)、おむつ証明書など
- ※セルフメディケーション税制を選択する場合は、領収書、明細書と一定の取り組みを行ったことが分かる書類
- ・障害者控除を申告する人は、障害者手帳、障害者控除対象者認定書など
- ・その他控除に必要な書類(寄付金受領証明書など)
- ※書類がない場合や資料の領収日・支払日によっては、控除の適用が受けられないことがあります。

郵送で申告する場合

「令和5年度市県民税申告書」に住所、氏名、生年月日、電話番号などの必要事項を記入し、「上記申告に必要なもの」の①のコピー、②、③を同封し、郵送してください。

申告用紙の配布場所

市役所本庁市民税課、各支所、各コミュニティセンターに置いてあります。また、市ホームページからダウンロードできます。



市ホームページ

最大 20,000 円分のマイナポイントがもらえる

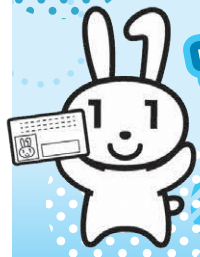

マイナンバーカードの申請期限は 2月末まで

問合せ 市民課 ☎33-4110

マイナンバーカードの申請方法

①窓口で申請

免許証などの本人確認書類をお持ちください。出来上がったマイナンバーカードは、郵便で受け取れます。

・八代市役所市民課窓口

(平日 午前 8 時 30 分～午後 5 時 15 分)

・マイナンバーカードサテライト

(ゆめタウン八代2階)

平日・土・日曜日

午前 10 時～午後 1 時

午後 2 時～ 6 時

・マイナンバーカード受付センター

(イオン八代2階)

平日・日曜日(水・土・祝日は休み)

午前 10 時～午後 1 時

午後 2 時～ 4 時 45 分

※持参品などの詳細は QR を確認ください



ゆめタウン八代
マイナンバーカード
サテライト



イオン八代
マイナンバーカード
受付センター

②八代郵便局、鏡郵便局、日奈久郵便局、 八代松高郵便局、千丁郵便局で申請

平日 午前 9 時～午後 5 時

③携帯ショップで申請

対象店舗 ドコモ、au、ソフトバンク、
UQスポット、ワイモバイルの店舗
詳しくは QR を確認ください。



④スマホやタブレットで申請

QRコード付き交付申請書をお持ちの人は、
スマホなどで24時間オンライン申請がで
きます。



マイナンバーカードの受け取り

②～④は市役所本庁、各支所での受け取りになります。
市民課窓口では夜間(午後7時まで)、土曜日・日曜日
も受け取ることができます。

教えて
マイナちゃん

マイナンバーカード Q&A

マイナンバーカードが
保険証や免許証と一体
化されると聞いたんだ
けど、どういうこと?

マイナンバーカードと健康保険証を一体化し、紙の保険証を令和6年秋頃をめどに廃止する方向で検討されているんだ。マイナンバーカードで受診することで、診療記録などに基づいたより良い医療を受けられるようになるよ。

運転免許証との一体化は令和6年3月末の実現を目指して国が取り組みを進めているよ。

マイナンバーカード
はどんなことに使
えるの?

八代市では、次のサービスが受けられるよ。

オンライン申請: スマホとマイナンバーカードを使って24時間住民票や税証明などを申請でき、申請した証明書は郵送で受け取ることができるよ。また、マイナポータルを利用して子育てや介護関係の手続きの一部をパソコンやスマホから申請できるよ。

コンビニ交付: コンビニで住民票や印鑑登録証明、税証明書を交付できるよ。手数料が200円で、窓口よりも100円お得に取れるんだ。午前6時30分～午後11時まで各証明書を取ることができるよ。



マイナちゃん

今後は災害時や市役所へのオンライン手続きの拡充などマイナンバーカードを使ったさまざまなサービスが提供できるように取り組みを進めているよ。

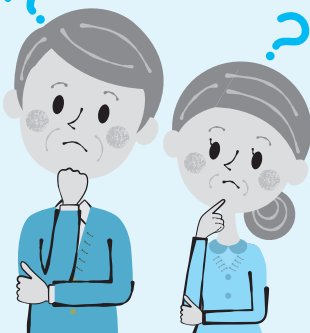

八代市デジタルプレミアム商品券の追加販売

コロナ禍における原油価格・物価高騰に直面する市民や事業者の支援を目的として実施しているデジタルプレミアム商品券の追加販売を行います。これまで購入したことがある人も申し込みできます。

販売・利用方法などの詳細は本紙折込のチラシを確認ください。

●販売額 一人1万円（商品券額1万4000円） ●対象者 八代市の住民基本台帳に登録がある人

●申込期間 1月31日(火)～2月20日(月) ●利用期限 6月30日(金)

＜アプリ版＞スマートフォンに専用アプリをインストールして利用できます。使用残高などが確認できて便利です。

●申込方法 Webページからの申込

＜カード版＞二次元バーコード付カードにお金をチャージすることで利用できます。

●申込方法 官製はがきによる申込

●問合せ 八代市デジタルプレミアム商品券事務局 ☎050(1742)

3554（平日9時～17時）

マイナポータルからオンラインで転出届ができるようになります

2月6日(月)から、マイナポータルを通じたオンラインで、転出届が可能になります。このサービスを利用することにより、転出手続きのための市役所への来庁が原則不要となります。

なお、転入先市区町村の窓口で転入届などの手続は必要です。

●対象者 電子証明書が有効なマイナンバーカードを持ち、日本国内で引越しをする人。※単身での引越しの他、自身と同一世帯員、自身以外の世帯員の引越しでも利用できます。

詳しくはデジタル庁ホームページを確認ください。

●問合せ 市民課 ☎334110

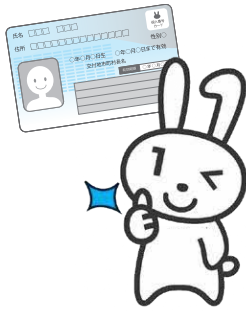

軽自動車などの名義変更、廃車の手続きはお早めに

軽自動車税（種別割）は毎年4月1日現在の所有者などに課税されます。車両を廃車または譲渡した場合は、手続きをしないと引き続き課税対象となります。

車種	手続き先
原動機付自転車 (125cc以下) 小型特殊自動車 (トラクター・コンバイン・フォークリフトなど)	市民税課・各支所・日奈久出張所
軽三輪 軽四輪	軽自動車検査協会熊本事務所 ☎050-3816-1758
軽二輪(250cc以下) 小型二輪(250cc超)	熊本運輸支局 ☎050-5540-2086

●問合せ 市民税課 ☎334107



広告

出産・子育て 応援事業



妊娠時に5万円
出産時に5万円を支給します。
開始日 2月15日(水)
対象者・申請方法

- ①妊娠した人：
妊娠届出・母子健康手帳交付時に申請を受け付け、面談・アンケートを行い、後日、出産応援ギフトとして現金5万円を支給します。
- ②出産した人：
出生届出時に申請を受け付け、赤ちゃん訪問などで面談・アンケートを行い、後日、子育て応援ギフトとして現金5万円を支給します。
- ※令和4年4月1日～令和5年2月14日に、妊娠または出産した人も支給対象です。2月15日(水)以降に対象者に順次、申請案内を送付します。

問合せ 健康推進課 ☎ 33-5116

肥料価格高騰対策支援事業

肥料価格の高騰による農業経営への影響緩和のため、化学肥料の低減に取り組み農業者の肥料費上昇分の一部を支援します。
国・県の肥料高騰対策事業に加え、市が15%分を上乗せ支援するものです。

●対象者 市内に住所を有し、化学肥料低減の取り組みを行う農業者で組織した団体など。国・県の肥料高騰対策事業に申請を行った団体に限りです。

●補助対象 令和4年6月から令和5年5月までに購入または購入することが確実な肥料
※肥料は、肥料法に基づき登録または

届出されたものが対象です。

●補助金額 化学肥料低減の取り組みを行った上で、前年から増加した肥料費の15%（100円未満切捨て）（当年の肥料費÷（当年の肥料費÷価格上昇率÷0.9）×0.15 ※計算方法は、国・県の事業と同様です。

●申請先・問合せ 農業振興課 ☎ 33 8 7 5 1
各支所 農林水産地域事務所

認知症高齢者の徘徊探知機購入費等補助金

認知症による徘徊で行方不明となった高齢者を探索するため、徘徊探知機を利用する場合に要する初期費用の一部を補助します。

☎ 52 1 6 0 5

（有）八代郡浄化槽管理センター

☎ 52 2 3 1 5

●問合せ 循環社会推進課 ☎ 34 1 9 9 7

豚や鶏などの家畜を飼養する人は報告が必要です

家畜を1頭（羽）以上飼養する人は家畜伝染病予防法第12条の4に基づき、飼養動物・家畜の頭羽数などを毎年、報告することが義務付けられています。

家畜を飼養している人は、農業振興課まで連絡ください。

●対象家畜 牛、水牛、鹿、馬、綿羊、

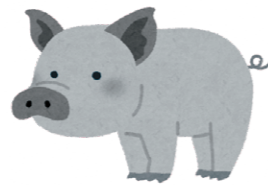

ヤギ、豚（ミニブタ含む）、イノシシ、鶏（鳥骨鶏、チャボなど含む）、アヒル（アイガモ）、ウズラ、キジ、だちよう、ほろほろ鳥、七面鳥
※犬、猫、ウサギ、ハムスター、モルモット、インコなどは対象外です。

●期限 2月13日(月)
●問合せ 農業振興課 ☎ 33 8 7 5 1

公園の刈芝などを配布します

公園で刈り取った芝生を土壌改良や肥料として活用する人に、無料で配布します。

●内容 枯葉、枯草混じりの刈芝（堆肥化している部分もあります）

●配布時期 随時（各自引き取り）
窓口での申請が必要です。詳しくは市ホームページを確認ください。

●問合せ 都市整備課 ☎ 33 4 1 2 3



宝くじ助成事業で防災備品を整備

宝くじの助成金を受けて、有佐区自主防災会に、災害時に使用する移動式かまどやチェンソーなどの備品が整備されました。

この事業は、自治総合センターが宝くじの社会貢献広報事業として、宝くじの受託事業収入を財源に実施しています。

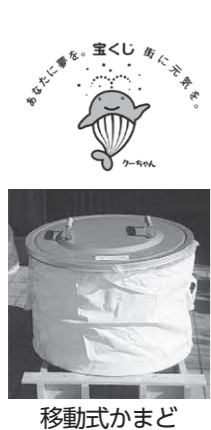

●問合せ 危機管理課 ☎ 33 4 1 1 2

国民年金保険料の免除期間・納付猶予期間がある人へ国民年金保険料の追納をおすすめします

国民年金保険料の免除または納付猶予（学生納付特例を含む）の期間がある場合、そのままにしておくと、保険料を全額納付した場合に比べて将来受け取る年金額が少なくなります。

将来受け取る年金額を補うために、10年以内であれば、その期間の保険料を後から納付（追納）することができます。

※年金受給者は除きます。

追納の申請方法や申請書などは、日本年金機構ホームページで確認ください。



日本年金機構 検索
<https://www.nenkin.go.jp/>

問合せ 日本年金機構 八代年金事務所
☎ 35-6143（自動音声②→①）
国保ねんきん課 ☎ 33-4105

広告

広告

新型コロナウイルスワクチン情報

接種が済んでいない人は、早めの接種をお願いします。

オミクロン株対応ワクチン接種（12歳以上）

■対象者 初回接種（2回接種）を完了した12歳以上のすべての人（1人1回限り）

■接種券 対象者に接種券を随時送付しています。すでに接種券を持っている人はそちらを使用してください。

■接種方法 市内医療機関での個別接種を実施しています。市ホームページで確認またはコールセンターに問い合わせください。



熊本労災病院では休日接種を実施します。

会場	熊本労災病院
使用ワクチン	オミクロン株対応ワクチン（ファイザー社製）
実施日時	2/25（土） 10:00～13:00
予約方法	熊本労災病院 HP からネット予約
定員	360人

小児接種（5～11歳）

市内9つの医療機関で個別接種を実施しています。ネット予約またはコールセンターで予約してください。医療機関へ直接予約はできません。

乳幼児接種（生後6カ月～4歳）

市内9つの医療機関で個別接種を実施しています。接種を希望する場合は、接種券を発行しますので、コールセンターに電話してください。医療機関へ直接予約はできません。

問合せ 八代市ワクチン接種コールセンター
（平日午前9時～午後5時） ☎ 30-7500

歩行者を守る運転をしましょう

横断歩道上での重大交通事故が後を絶ちません。運転者は横断歩道手前では停止することができるよう安全な速度で進行し、横断中または横断しようとする歩行者がいる場合は必ず一時停止し、歩行者を安全に横断させなければいけません。思いやりのある運転を心掛けましょう。

●問合せ 市民活動政策課 ☎ 33 4 4 8 2
八代警察署 ☎ 33 0 1 1 0

熊本城マラソン2023開催に伴う交通規制

2月19日（日）に熊本市内で、「熊本城マラソン2023」が開催されます。大会当日は、長時間にわたり大規模な交通規制が実施され、マラソンコース沿線以外の通行可能な道路でも、渋滞が予想されます。熊本市内へお出かけの際には、マイカーの使用をひかえ、公共交通機関の利用をお願いします。

交通規制の詳細は、「熊本城マラソンホームページ」を確認ください。
●問合せ 熊本城マラソン実行委員

身近なサポーター育成セミナー

悪質商法などの消費者被害から、地域の高齢者や障がい者を守るために、地域の見守りでの気付きや信頼関係構築のポイント、相談機関へのつなぎ方などを学ぶセミナーです。

●とき 2月21日（火） 午後1時30分～4時 ●ところ 市役所本庁

●費用 無料 ●問合せ 市民活動政策課 ☎ 33 4 4 8 2

障がい者サポーター研修（オンライン）

あなたの近くに、ちょっとした手助けを待っている人がいます。障がいのことや必要な配慮について学んでみませんか。

●申込方法 YouTubeによる動画研修です。市ホームページから申し込みください。申し込みをした人に視聴URLを送信します。※受講した人には、障がい者サポーターのグッズを送付します。

●申込み・問合せ 障がい者支援課 ☎ 33 5 1 1 0



講演・講座

出張スマホ教室

これからスマホを使ってみたい人や不慣れな人向けにスマホ講座を開催します。貸出端末を使用するためスマホがなくても参加できます。

●内容 カメラ、地図アプリ、QRの読み取り方など ●対象 市内在住者 ●定員 各会場15人（先着順）

●費用 無料 ●持参品 筆記用具 ●申込締切 開催日の一週間前まで ※各会場参加者が6人以下のときは、中止となります。

●申込み・問合せ デジタル推進課 ☎ 33 4 1 0 3

とき	ところ
2/10（金）	麦島コミュニティセンター
2/17（金）	日奈久コミュニティセンター
3/3（金）	鏡コミュニティセンター

※全て午後2時～3時30分

「鎖国」とは何か？ 変わりゆく江戸時代の歴史像

●とき 3月4日（土） 午後2時～3時30分 ●ところ 市立博物館

●講師 大島明秀氏（熊本県立大学文学部教授） ●定員 40人（要申込み） ●費用 無料

●申込方法 電話で申し込みください。※2月6日（月）9時より受付開始。

●問合せ 市立博物館 ☎ 34 5 5 5 5

募集

八代市学校給食会臨時職員

●職種・募集人員 調理従事員7人程度 配送兼調理補助員1人程度

●勤務地 麦島・南部・西部・中学校給食センターおよび代陽小学校給食調理場のいずれか ●勤務時間 午前8時30分～午後4時

●報酬 臨時職員就業規則による。詳細は、八代市学校給食会ホームページに掲載します。

●試験日 2月26日（日） ●選考方法 面接試験 ●申込方法 履歴書の提出 ●申込締切 2月17日（金）

●問合せ（公財）八代市学校給食会事務局 ☎ 32 5 3 7 5



博物館展示案内

今月のおすすめ展示 第一常設展示室

常設八代焼コーナー

「八代焼の象嵌文様 ～梅・桃・桜～」より
本館所蔵の八代焼から梅・桃・桜の象嵌文様を施した作品を紹介します。



▲象嵌梅松葉文様向付 18世紀後半 本館所蔵

開館時間 午前9時～午後5時
（入館は午後4時30分まで）

観覧料 特別展料金 一般400円、高大生300円
中学生以下、障がい者手帳などを提示の人は無料

休館日 1/31（火）～2/2（木）、2/6（月）、13（月）、20（月）、27（月）

問合せ 市立博物館
未来の森ミュージアム
☎ 34-5555



広告

広告

郵便局と連携した「やつしろ online ストア」

「スーパーが遠い」「重たいものの買い物」などでお困りの方へ

インターネットで買い物ができる「やつしろ online ストア」の実証事業を行っています。

事業の対象エリアである旧八代市・坂本町の郵便局窓口と市役所本庁、坂本支所に設置している専用のタブレット端末から注文できます。操作が分からない場合も職員がサポートします。また、スマホでも注文できます。

期 間 2月28日(火)まで

対象地域 旧八代市、坂本町

対象商品 日用品や食品など約230品目

サービス利用料 1回700円(送料含)

先着300件は無料

専用タブレット端末から注文すると粗品をプレゼント

問合せ 買い物支援センター

(受注事業者：有限会社神園交通)

平日午前9時～午後6時

☎070-4757-2121



●申込み・問合せ
市立博物館 ☎345555



●申込み・問合せ
市立博物館 ☎345555

●申込み・問合せ
市立博物館 ☎345555

●申込み・問合せ
市立博物館 ☎345555

●申込み・問合せ
市立博物館 ☎345555

●申込み・問合せ
市立博物館 ☎345555

●申込み・問合せ
市立博物館 ☎345555

●申込み・問合せ
市立博物館 ☎345555

●申込み・問合せ
市立博物館 ☎345555

●申込み・問合せ
市立博物館 ☎345555

●申込み・問合せ
市立博物館 ☎345555

●申込み・問合せ
市立博物館 ☎345555

●申込み・問合せ
市立博物館 ☎345555

●申込み・問合せ
市立博物館 ☎345555

●申込み・問合せ
市立博物館 ☎345555

●申込み・問合せ
市立博物館 ☎345555

●申込み・問合せ
市立博物館 ☎345555

●申込み・問合せ
市立博物館 ☎345555

●申込み・問合せ
市立博物館 ☎345555

●申込み・問合せ
市立博物館 ☎345555

●申込み・問合せ
市立博物館 ☎345555

広告

八代市役所の会計年度任用職員を募集

詳しくは各課ホームページを確認ください。

課名	環境課	東陽支所地域振興課	住宅課	
業務内容	犬の登録などに関する業務	東陽石匠館に関する業務	市営住宅家賃等集金業務	市営住宅施設営繕業務
任用予定人数	1人程度	館長 1人 事務補助員 2人	1人	1人
受験資格	<ul style="list-style-type: none"> 意欲をもって職務を遂行すると認められる人 パソコンの基本操作および文字入力操作が可能の人 普通自動車免許を有し、運転可能な人 	<ul style="list-style-type: none"> 接客対応が出来る人 基本的なパソコン操作ができる人 普通自動車免許を有し、運転可能な人 	<ul style="list-style-type: none"> パソコンでのデータ入力などが出来る人 普通自動車免許を有し、運転可能な人 	<ul style="list-style-type: none"> 建築、設備などに関する知識と経験が豊富な人 修繕を要する市営住宅の現場確認や簡易な修繕ができる人 普通自動車免許を有し、運転可能な人
任用期間	4月1日～令和6年3月31日			
勤務場所	エコイトやつしろ	東陽石匠館	住宅課(外勤あり)	
申込方法	環境課、市ホームページで配布する申込書と受験票に必要事項を記入し、資格を証明する書類の写しを添えて、郵送または持参。	東陽支所地域振興課、市ホームページで配布する申込書と受験票に必要事項を記入し、資格を証明する書類の写しを添えて、郵送または持参。	住宅課、市ホームページで配布する申込書と受験票に必要事項を記入し、資格を証明する書類の写しを添えて、郵送または持参。	
申込締切	2月20日(月)	2月13日(月)	2月13日(月)	
面接日	2月26日(日)	2月20日(月)	2月25日(土)	
問合せ	環境課 ☎33-4114	東陽支所地域振興課 ☎65-2111	住宅課 ☎33-4122	

※その他の会計年度任用職員の募集は、市ホームページなどを確認ください。

広告

令和5年度 フレンドリーやつしろ 主催講座受講生募集

- 申込方法 来館または電話で申し込みください。(定員になり次第終了)
※託児無料(満2歳から就学前6歳まで) 受付時に申し込みください。
- 費用 教材費は別途必要です。受講料は入会時に一括納入です。
- 問合せ フレンドリーやつしろ(八代市働く婦人の家) ☎35-6460

曜日	講座名	週	時間	定員	受講料(6ヵ月)
月	アンチエイジングヨーガ	第2・3・4	10:00～12:00	5	7,200円
	モーハラ・ハワイアンフラ	第1・3	13:30～15:30	10	4,800円
	抒情歌を歌おう会	第2・4	13:30～15:30	若干名	4,800円
	ウクレレ	第1・3	19:00～21:00	5	4,800円
	やさしいウクレレ	第2・4	19:00～21:00	5	4,800円
火	楽ラク料理	第2・4	9:30～12:00	若干名	4,800円
	かんたんパン作り	第1	19:00～21:00	若干名	2,400円
水	アロマセラピー	第1	10:00～12:00	5	2,400円
	男のパン教室	第3	9:30～12:00	10	2,400円
	憩いのコーヒー教室	第4	10:00～12:00	16	2,400円
	楽しいレクダンス	第1・2・3	10:00～12:00	5	7,200円
	グラスアート	第2・4	10:00～12:00	5	4,800円
	書道	第2・4	14:00～16:00	5	4,800円
	ボディメイクストレッチ	第1・3	19:30～21:00	10	4,800円
木	アレンジフラワー	第1・3	19:00～21:00	若干名	4,800円
	家族のための健康料理	第1・3	10:00～12:00	若干名	4,800円
	季節の料理	第2・4	9:30～12:00	若干名	4,800円
	パッチワーク	第1・3	10:00～12:00	5	4,800円
	英会話	第2・4	10:00～12:00	若干名	4,800円
金	クラフトバッグ	第1・3	13:30～15:30	10	4,800円
	バレエストレッチ	第1・2・3	14:30～16:30	10	7,200円
	初めての英会話	第1・3	10:00～12:00	10	4,800円
	手づくりパン	第1・3	10:00～12:00	若干名	4,800円
	初めての服作り	第2・4	10:00～12:00	若干名	4,800円
	着物着付け	第1・3	10:00～12:00	若干名	4,800円
	社交ダンス ひまわり	第1・2・3	10:00～12:00	10	7,200円
土	楽しい太極拳	第1・2・3	14:00～16:00	5	7,200円
	ヒップホップジャズダンス	第1・3	20:00～21:00	5	4,800円
	体にやさしいパン作り	第1	10:00～12:00	5	2,400円
骨盤エクササイズ	第1・3	9:30～11:30	10	4,800円	

●**史跡めぐり**
「歩き、観、触れる」
球磨川はね発掘現場見学会

文化振興課の職員などの解説を聞きながら、江戸時代から戦後まで球磨川の治水を担った壮大なはねを間近で見学します。

●**とき** 2月25日(土) 午前10時～正午(午前9時50分までに現地集合)

●**集合場所** 球磨川はね発掘現場

(丸はね) ●**定員** 40人(小学生以下は保護者同伴)

●**費用** 無料(要事前申し込み)

●**申込期間** 2月1日(水) 午前9時受付開始 ●**その他** 雨天時は中止することがあります。歩きやすい服装で、各自飲み物、雨具などを持参ください。

●**申込み・問合せ** 文化振興課 ☎334533

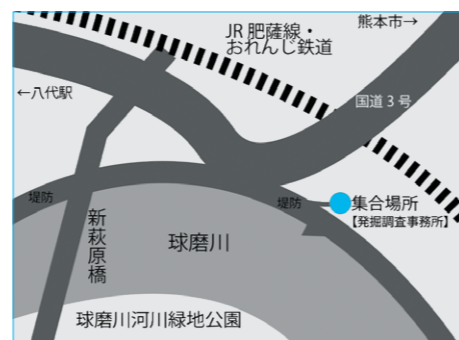

集合場所 ※駐車場はありません

令和5年度 サンライフ八代主催講座生募集

- 申込方法 来館：所定の用紙で申し込み。※未使用の官製はがきを持参ください。
郵送：往復はがきに ①希望講座名 ②氏名(ふりがな) ③年齢 ④性別 ⑤住所 ⑥連絡用電話番号 ⑦受講できなかった場合にキャンセル待ちを(する・しない)を記入して投函。
※申し込み多数の場合は抽選します。定数に満たない場合は中止することもあります。
- 送り先 〒866-0896 八代市日置町692-1 サンライフ八代
- 申込締切 2月20日(月) ※結果は3月中旬に、はがきで通知します
- 問合せ サンライフ八代 ☎32-7171

期間：4月～令和6年3月

曜日	講座名	週	時間	定員	受講料/月
月	水彩画	第1・3	10:00～12:00	20人	1,000円
	すこやか体操	第1・2・3・4	10:00～12:00	20人	2,000円
火	クノンヨーガ 火曜日	第1・2・3・4	10:00～11:30	20人	2,000円
	パンとお菓子	第1・3	13:00～15:30	20人	1,000円(材料費別)
	絵だより	第2・4	13:30～15:30	20人	1,000円
	健康維持体操	第1・2・3・4	13:30～15:15	20人	2,000円
水	楽しい料理	第2・4	9:30～12:30	20人	1,000円(材料費別)
	楽々エアロビ	第1・2・4	10:00～11:30	20人	1,500円
	実用書道	第1・3	13:30～15:30	20人	1,000円
木	色えんぴつで楽描き	第2・4	13:30～15:30	24人	1,000円
	クノンヨーガ 木曜日	第1・2・3・4	10:00～11:30	20人	2,000円
金	コリと痛み改善体操	第1・2・3・4	13:30～15:30	20人	2,000円
	クノンヨーガ 金曜日	第1・2・3・4	14:00～15:30	20人	2,000円
土	ヘルシー家庭料理	第1・3	9:30～12:00	20人	1,000円(材料費別)
	フラワーアレンジメント	第2・4	10:00～12:00	20人	1,000円(材料費別)
	ペン習字	第1・3	9:30～11:30	20人	1,000円



●**入学資格** 県内在住で、4月1日時点で60歳以上の人

●**募集人員** 45人、聴講生10人(熊本さわやか大学八代校を卒業した人)

※定員を超えた場合は抽選します

●**募集期間** 2月1日(水)～3月10日(金)

●**受講期間** 4月～令和6年3月

●**とき** 毎週火曜日 午後1時30分～3時30分 ●**ところ** 桜十字ホールやつしろ

●**受講料** 入学金5,000円 受講料1万6,000円(入学時に一括納入) ※聴講生は受講料1万6,000円のみ。

●**申込方法** 高齢者支援課、各支所 地域振興課、各コミュニティセンターに設置してある入学申込書で申し込みください。

●**問合せ** (一財)熊本さわやか長寿財団 ☎096(354)3083

広告

広告

今月の納税

国民健康保険税 11期
 納期限 2月28日(火)
 ※市税の納付は、安心便利な口座振替を利用ください

市役所本庁延長窓口

2日(木)、9日(木)、16日(木) 午後7時まで
 対象窓口：証明書発行窓口・福祉総合窓口・市民課・納税課・消費生活センター

エコイトやつしろ 日曜特別開設受け入れ(有料) 祝日のごみ収集

◎日曜特別開設受け入れ(有料)

日	受入時間	受入物
19日	8:30~11:30	資源物、粗大ごみ ※燃えるごみは対象外

◎祝日のごみ収集

23日(祝)	燃えるごみ	休み
	資源物	旧八代市内：2月25日(土)に振替 千丁・鏡管内：休み 坂本・東陽・泉管内：対象外
	施設受入	休み

資源分別アプリ「さんあ〜る」を利用ください。

問合せ エコイトやつしろ ☎32-4675

人口と世帯

12月末日現在

人口(前月比)	122,625人	-196
男	57,165人	-85
女	65,460人	-111
世帯数	57,395世帯	-64

氷川町定住自立圏イベント情報

立神峡里地公園

山に囲まれた自然あふれる公園内には、ログハウスやロッジ、キャンプ場などの宿泊施設があります。また、さまざまなサイズのテントを常設しており、「ソロキャンプ」もできます。

- ◆ところ 氷川町立神 648-4
- ◆受付時間 午前8時30分~午後5時30分
(火曜日は休館日)
- ◆問合せ 立神峡里地公園 ☎62-1543

芦北町定住自立圏イベント情報

「放課後ていぼう日誌」×芦北町 デジタルスタンプラリー開催

アニメ「放課後ていぼう日誌」が、2年連続で「訪れてみたい日本のアニメ聖地88」に選出されたことを記念して、デジタルスタンプラリーを開催します。スタンプの獲得数に応じて町特産品や、放課後ていぼう日誌グッズが当たる抽選もあります。

- ◆とき 2月1日(水)~28日(火)
- ◆ところ 町内14カ所
詳細は、QRコードをご確認ください。
- ◆問合せ 芦北町観光協会事務局 ☎0966-82-2511



広告

スポーツと食の祭典 「体験コーナー」

●とき 3月12日(日) 午前10時~午後3時 ※小雨決行

●ところ 泉コミュニティセンター

●内容 ①ペーコン作り ②ウッドガストロップ作り

●定員 各10組(先着順) ●費用 ①②いずれも1500円/組(材料費込み) ※1組1セットまで。

●申込受付 2月1日(水)~17日(金)

●申込方法 ①代表者の氏名・住所・連絡先 ②参加者全員の氏名・住所・連絡先 ③体験メニュー(どちらから1つ)を記入し、FAXまたは郵送で申し込みください。(電話受付不可)

※事前に受付状況を確認ください。
 ※参加が決定した人へのみ、当日の日程や持参品などを案内します。
 ※小・中学生は保護者同伴での参加となります。

●申込み・問合せ 〃
 〒869-4402 泉町栗木58-66
 柿迫・栗木地域振興会事務局 泉コミュニティセンター内
 ☎/FAX 672029

相談

行政書士による入管問題無料相談会

●とき 2月14日(火) 午後1時~3時

●ところ 市民相談室(市役所本庁2階)

●内容 家族の招聘、国際結婚、永住・帰化、外国人の雇用・会社設立など

●問合せ 国際課 ☎336846

Tiếng Việt
中文
English
やさしい日本語

親子で楽しむ! 世界の料理教室

国際交流員と一緒に、アメリカ・バージニア州の家庭料理「ブランドウィック・シチュー(鶏肉の煮込み)」を作ります。

●とき 2月26日(日) 午前10時~午後1時

●ところ 太田郷コミュニティセンター ●定員 親子10組/20人(先着順、小学生以上)

●費用 500円/1人

詳しくは市ホームページを確認ください。

●問合せ 国際課 ☎336846

広告

休日当番医・薬局表

診療時間 9:00～17:00

八代市医師会 ☎ 34-7001
八代郡医師会 ☎ 62-2212
八代薬剤師会 ☎ 62-8601

日	病院名	町名	電話	日	薬局名	町名	電話
5 (日)	織田胃腸外科	横手新町	35-5300	5 (日)	まつした調剤薬局	横手新町	45-9292
	こだま小児科クリニック	長田町	35-3715		エビス薬局 本町店	本町2丁目	37-8288
	桜十字八代リハビリテーション病院	本町2丁目	32-2777		アロハ薬局 新八代店	長田町	37-8368
	峯苔医院	渡町	62-8721		労災病院前調剤薬局	竹原町	30-8808
	緒方内科医院	氷川町宮原	62-2013		エリア調剤薬局 清流店	渡町	45-5441
11 (祝)	後藤胃腸科肛門科クリニック	迎町2丁目	33-2661	11 (祝)	ひおき調剤薬局	日置町	43-7770
	たかの呼吸器科内科クリニック	松崎町	32-2720		労災病院前調剤薬局	竹原町	30-8808
	鶴田胃腸科内科	日置町	31-5000		堤薬局	鏡町鏡	52-0424
	井上医院	東陽町南	65-2121		りぼん薬局	東陽町南	36-3070
	保田医院	鏡町鏡	52-0037		八代薬剤師会 センター薬局	氷川町今	62-8762
12 (日)	田淵整形外科医院	高下西町	32-4897	12 (日)	とみた薬局 高下店	高下西町	33-2654
	福満内科医院 (小児可)	松江町	35-0293		さくら調剤薬局 臨港店	大村町	39-8767
	高田胃腸内科・内科	大村町	37-7200		労災病院前調剤薬局	竹原町	30-8808
	前田内科医院	鏡町下有佐	52-1310		新光調剤薬局	鏡町下有佐	52-3469
19 (日)	磧本胃腸科外科医院	松江町	33-0321	19 (日)	いつき薬局	田中西町	30-8000
	もちながこどもクリニック	田中西町	39-3925		中村調剤薬局	松江町	35-4007
	保元内科クリニック	永碓町	34-3141	労災病院前調剤薬局	竹原町	30-8808	
	福田外科・整形外科クリニック	鏡町内田	52-0840	23 (祝)	さくら調剤薬局 竹原店	竹原町	37-8835
	尾田内科医院	鏡町鏡村	52-8011		永碓みどり薬局	永碓町	62-8190
みやもと泌尿器科クリニック	永碓町	32-1600	労災病院前調剤薬局		竹原町	30-8808	
23 (祝)	中村内科医院 (小児可)	花園町	33-8885	26 (日)	八代薬剤師会 センター薬局	氷川町今	62-8762
	放射線科・内科まきたクリニック	竹原町	45-9120		植柳薬局	植柳上町	31-7100
	松本医院	鏡町両出	52-0330		労災病院前調剤薬局	竹原町	30-8808
26 (日)	久原外科胃腸科医院	植柳上町	35-1161	休日歯科診療 ☎ 31-8020 八代歯科医師会口腔保健センター (上野町) 診療時間 10:00～16:00			
	西医院	郡築4番町	37-0157	休日当番医・薬局は変更になる場合があります。			
	泉内科医院 (小児可)	海土江町	35-6780				
	伊藤医院	氷川町綱道	52-8091				

相談

八：八代市保健センター ☎ 32-7200
本：本庁2階 すこやかルーム ☎ 33-5116
鏡：鏡保健センター ☎ 52-5277

成人個別健康相談【要予約：八・鏡】

日	場所	受付時間
月曜日	八・鏡	13:00～16:00

こころの健康相談【要予約：鏡】

9日(木)	本	9:30～11:30
22日(木)	鏡	9:30～11:30

精神保健相談【要予約：八代保健所☎ 33-3229】

2日(木)	14:00～16:00
21日(火)	

献血 問合せ 熊本県赤十字血液センター ☎ 096-384-6725

日	場所	受付時間
7日(火)	イオン八代ショッピングセンター	10:00～11:30、12:45～16:00
8日(水)	八代警察署	9:30～12:15
	ゆめタウン八代	14:00～16:00
21日(火) 22日(水)	市役所 本庁	9:30～12:00、13:15～16:00

夜間救急センター (診療時間 19:00～22:00)

日	診療科目	注意事項
月～土	内科・外科・整形外科	受診前に必ず電話ください (☎ 31-6999) *新型コロナウイルス感染症の検査には対応していません。
月～日	小児科	

伝言板

★4月号の掲載申込期間は
2/1(水)～15(水)です。

掲載を希望する人は、市ホームページを確認し、秘書広報課に申し込みください。
問合せ 秘書広報課 ☎ 33-4101



働くことや将来の就職に悩んでいる人のための「おしごとそうだんカフェ」

と き 火曜日～土曜日 午前10時～午後5時
ところ 若者サポートステーションやつしろ
対 象 15歳から49歳までの求職中の人とその家族
問合せ 若者サポートステーションやつしろ ☎37-8739

文化庁伝統文化親子教室 華道・茶道・書道・日本舞踊 生徒募集

と き 毎週土曜日
ところ 各校区のコミュニティセンター
対 象 小・中学生、継続中の中・高・大学生
費 用 材料費別途
問合せ 同教室実行委員会 堀口 ☎090-8415-7266

八代人権同和教育推進協議会総括学習会 「人権コンサート」

と き 2月7日(火) 午後2時～4時
ところ 桜十字ホールやつしろ
その他 要申込
問合せ 同協議会事務局八代教育事務所 ☎33-7186

相続登記義務化に向けての無料相談会【予約優先】

と き 2月11日(祝)
午前10時～正午、午後1時～3時
ところ 桜十字ホールやつしろ
問合せ 熊本県司法書士会事務局 ☎096-364-2889

レコードと真空管アンプによるスプリングコンサート

と き 2月23日(祝) 午後1時30分～
ところ 祭遊喜(本町1丁目商店街振興組合)
定 員 30人(予約不要)
問合せ 森 ☎090-4349-6448

外国人による日本語スピーチ大会

と き 2月26日(日) 午後2時～4時
ところ 桜十字ホールやつしろ
定 員 70人程度
問合せ 地域日本語支援やつしろクラブ 内山 ☎35-4285

やさしい中国語会話初級講座クラブ

と き 3月11日(土)～11月25日(土)の毎週土曜
午後7時～9時
ところ 八代コミュニティセンター
対 象 高校生以上
費 用 月2,000円(備品代など)、教材費別途
問合せ 松本 ☎080-3955-9487

八代史談会研修会

『佐賀城下の史跡探訪とひな祭り巡り』

と き 3月12日(日)
午前7時30分出発 午後6時帰着予定
ところ 佐賀市
定 員 10人(先着順、申込2月25日(日)まで)
費 用 10,000円(交通費、昼食、入場料、ガイド料など)
問合せ 森永 ☎080-8375-7006

広告

広告

※新型コロナウイルス感染症の状況により変更・中止となる場合があります。
 ※参加・来場の際はマスクの着用や手指消毒など、感染対策に協力ください。

第21回 城下町「やつしろ」のお雛祭り

2月11日(祝)～3月5日(日)

城下町に残る雛人形の展示

平日 午前11時～午後3時

土日祝 午前10時～午後4時

ところ 本町一丁目商店街 八福商店
 (平日午前10時～午後3時)
 本町二丁目商店街 春日神社
 本町三丁目商店街 ふれあいサロン
 通町商店街 メガネのみやざき隣



〇オープニングもち投げ大会

とき 2月11日(祝) 正午～

ところ 本町2丁目イベント広場

問合せ 城下町「やつしろ」のお雛祭り

実行委員会事務局 ☎37-8005



第14回ひなぐ雛祭り

とき 2月11日(祝)～3月5日(日)

竹灯り 3月2日(木)、3日(金)、4日(土) 午後6時～9時

コンサート 3月4日(土) 午後4時～6時

ところ 各旅館、ばんぺい湯など

問合せ 日奈久温泉観光案内所 (日奈久ゆめ倉庫)

☎38-0267



商店街手作り & スキルアップ教室

事前申し込みが必要です。会場や費用など詳しくは申込時に確認ください。

タイトル	日程	時間	申込先
①うさぎのおひなさま または②千代紙人形	期間中毎日	10:30～15:00 (うち2時間程度)	33-6565 くわさき洋装店
かわいいバルーンのお花づくり	2/17(金)	①10:30～ ②14:00～	090-2851-0849 東島
ひな祭りリース手作り	2/18(土)、19(日)	14:00～	35-0878 090-7162-2176 (午後のみ) 花の花城園
春を招く、ほっこり絵付け (招き猫・だるま)	2/23(祝)	①10:30～ ②14:00～	080-6626-1103 坂口
野の花いけばな体験	3/2(木)	13:30～	090-1084-5263 坂井
リボンで作るキーホルダー	3/4(土)	①10:00～ 12:00 ②14:00～ 16:00	090-9078-2526 金森 32-2019 長江美巧堂
松笠うさぎ作り	2/12(日)・19(日)	13:00～15:00	32-2539 ユゲキン
きものコーディネート講座 (お抹茶付)	2/14(火)・21(火)	10:00～12:00	32-2063 高濱屋
ちりめんつまみ細工	2/17(金)・24(金)	10:00～12:00	32-5655
ちりめんうさぎのお雛様	2/11(祝)・12(日)	13:00～	32-4509 090-1972-0545 ギャラリー-8
デコパージュ教室	2/16(木)	13:00～15:00	
フェルトでお雛様作り	2/19(日)	13:30～	
つまみ細工	2/23(祝)	13:30～	
押し花教室	2/25(土)	10:00～15:00	
木工・陶器絵付け教室	2/26(日)	9:00～13:00	
フラワーアレンジ教室	3/1(火)	①10:00～ ②13:00～	

赤星公園ひなまつり

とき 3月1日(火)～5日(日) 午前9時30分～午後4時

ところ 赤星公園水竹居の館

内容 人形、タペストリー、陶芸など手作り作品の展示やオカリナの生演奏のほか、作った俳句を短冊にして持ち帰ることができます。

問合せ 鏡まちづくり協議会

(鏡コミュニティセンター内) ☎52-7841

いっそDEフェスタ2023

とき 2月12日(日) 午後1時

開場 午後0時30分

ところ 桜十字ホールやつしろ

内容 講演会「SDGsとジェンダー
～持続可能な地域社会の処方箋～」

講師 大崎 麻子さん (ジェンダー・スペシャリスト/ジェンダーアドバイザー)

定員 250人 (入場無料・申込不要)

その他 Zoomを利用したオンライン配信で同時中継します。2月10日(金)までに申し込みが必要です。

詳しくは市ホームページを確認ください。

申込み・問合せ

人権政策課 ☎30-1701

FAX 46-1950



こいこいフェスティバル

市役所本庁開庁1周年を記念して、フードコートやマルシェ、屋台村のほか、餅投げやパットゴルフなどのイベントを開催します。

とき 2月11日(祝)～17日(金)

ところ こいこい広場、がらっぱ広場

※がらっぱ広場は2月11日(祝)、12日(日)のみ

内容 フードコート、マルシェ

午前10時～午後3時

屋台村

午後4時～9時

〇オープニングセレモニー

今後、屋台村などで活用できる台車のお披露目などを行います。

とき 2月10日(金) 午後5時～

問合せ まちなか活性化協議会事務局

☎090-1701-3353 (タウンマネージャー)



さかもと復興商店街

映画大好きキッズ集まれ

親子で楽しめる映画「ミニオンズフィーバー」を上映します。

とき 2月18日(土) 午後1時～

定員 先着25人程度 (保護者含む)

費用 300円/人 (同商店街のコースター持参で無料)

申込方法 2月1日(火)から電話で受付

申込み・問合せ

八代市商工会坂本支所 ☎45-3381

未来の森ミュージアムコレクション

知られざる肥後の絵師 2023

とき

2月3日(金)～3月12日(日)

知られざる肥後の絵師たちによる多彩な作品の魅力を、彼らを支えた人々や文化的背景とともに紹介

江戸時代から明治・大正時代まで激動の肥後・熊本で活躍した絵師たちをその代表作とともに紹介します。最大の見どころは、迫力の大画面を有する屏風が一堂に並ぶこと。雪舟の流れをくむ矢野派の絵師による「山水図屏風」は、狩野派とは一味違ったすがすがしさが漂います。

また、明治から大正時代にかけて東京の日本画壇で活躍した近藤樵仙、文政村（現鏡町）で活躍した園田耕雪など、熊本の画家たちの活躍を紹介します。



▲山水図屏風 嘉永4年(1851) 近野行廣筆

お祭りでんでん館

八代の民俗芸能に親しむ 講演会・民俗芸能公演会

とき 2月19日(日) 午前10時～正午

「八代の民俗芸能の魅力紹介～植柳盆踊りと棒踊り～」

講師 北原美希（本館学芸員）

内容 国選択無形民俗文化財と県指定無形民俗文化財である植柳盆踊り（植柳地区）の講演会と映像公演、踊りの体験を行います。

定員 30人（要申込）

受付開始 2月1日(水) 午前9時～



植柳盆踊り

1階展示室

開催中～3/11(土)
亀蛇

2階展示室

開催中～4/9(日)
民俗芸能の魅力紹介 ～植柳盆踊りと棒踊り～

開催中～2/12(日)
笠鉾猩々水引幕「緋羅紗地八仙人模様繻水引幕」

2/14(火)～3/5(日)
笠鉾猩々水引幕
「黒孺子地錨九曜丸に二引散し模様繻水引幕」

申込み・問合せ お祭りでんでん館
☎ 37-8737



特別講演会

近世から近代へ、
激動の時代を生きた肥後・熊本の絵師たち

とき 2月23日(祝) 午後2時～3時30分

講師 石原浩・鳥津亮二（ともに本館学芸員）

費用 無料

定員 40人（要申込）

申込開始 2月6日(月) 午前9時～

申込方法 電話で申し込みください。

開館時間 午前9時～午後5時（入館は午後4時30分まで）

休館日 毎週月曜日

観覧料 一般 400円（320円）、高大生 300円（240円）
※（ ）内は20人以上の団体料金
※中学生以下・障がい者手帳などを提示の人は無料

問合せ 市立博物館 未来の森ミュージアム
☎ 34-5555



図書館

本館 9:30～20:00（土日祝は19:00まで）

（休22日）☎32-3385

せんちょう分館 9:30～18:00（休14・15日蔵書点検）

☎46-1901

かがみ分館 9:30～18:00（休22日）☎52-5567

プログラミングワークショップ「ロボットこくりをうごかそう」

とき 2月11日(祝) 午前11時～正午

ところ かがみ分館

本館図書館マルシェ

とき 2月26日(日) 午前9時30分～午後3時

ところ 本館

内容・星空教室 出張プラネタリウム

- ・道の駅坂本本店
- ・エンデレアコーヒー店
- ・古本市

・おはなし会：子羊文庫/たいむましん/図書館スタッフ

※その他のイベントなど詳しくは図書館ホームページを確認ください。

2月のおすすめ本 “日本の行事”

- 『かえるをのんだととさん』 日野 十成/再話 斎藤 隆夫/絵
- 『けん玉』 NPO法人日本けん玉協会/監修
- 『家族で楽しむ25の年中行事』 辰巳 渚/文 江田 ななえ/絵

バリアフリー映画上映会

※日本語字幕や音声ガイドをつけた映画です。
12日(日)「おらおらでひとりいぐも」 午前10時～

ところ 本館



図書館ホームページ



おはなし会



移動図書館

乳幼児健診・母子相談

乳幼児健診はお住まいの地域で健診場所が異なります。

場所 本：本庁 2 階 すこやかルーム
鏡：鏡保健センター
(●は千丁、鏡、東陽、泉にお住まいの人)
問合せ 健康推進課 ☎ 33-5116
八代市保健センター ☎ 32-7200
鏡保健センター ☎ 52-5277

4 カ月児健診

日	場所	生まれ
8 (水)	本	R4.9.22 ~ R4.9.28
● 15 (水)	鏡	R4.9.19 ~ R4.10.12
17 (金)	本	R4.9.29 ~ R4.10.10

7 カ月児健診

日	場所	生まれ
7 (水)	本	R4.6.25 ~ R4.7.5
22 (水)	本	R4.7.6 ~ R4.7.18

1 歳 6 カ月児健診

日	場所	生まれ
1 (水)	本	R3.7.9 ~ R3.7.20
9 (水)	本	R3.7.21 ~ R3.8.2
28 (水)	本	R3.8.3 ~ R3.8.10

3 歳児健診

日	場所	生まれ
2 (水)	本	R1.9.22 ~ R1.9.30
10 (金)	本	R1.10.1 ~ R1.10.8
21 (水)	本	R1.10.9 ~ R1.10.18

1 歳児フッ化物歯面塗布 (パースデー予防歯科)

日	場所	生まれ
3 (金)	本	R4.1.18 ~ R4.2.9
15 (水)	本	R4.2.10 ~ R4.2.25

母子手帳交付【要予約】

日	場所	受付時間
火曜日	本	9:45 ~ 10:00
第2・4月曜日	鏡	9:45 ~ 10:00

母子個別相談・離乳食個別栄養相談【要予約】

日	場所	受付時間
第1・3月曜日	本・鏡	9:30 ~ 12:00

離乳食講話および子育て相談 (すまいる広場)【要予約】

チャレンジコース(生後3~5カ月児程度)

日	場所	受付時間
16 (水)	本	9:45 ~ 10:00

毎月第1日曜日は「やつしろ健康の日」
禁煙は 想う人への プレゼント

健康づくり応援ポイント事業 応募期限は2月28日(火)まで

特定健診の受診や健康運動教室の参加など健康づくりに関する取組を行うとポイントがもらえます。
500ポイント以上貯めると賞品が当たる抽選に参加できます。

詳しくは、市ホームページを確認ください。

問合せ 健康推進課 (八代市保健センター) ☎ 32-7200

八代市ホームページ
健康づくり応援ポイント事業サイト→



広告

広告

🎁 読者プレゼント

締切日 2月26日(日)

QRを読み取り、アンケートに答えて応募すると、抽選でプレゼントが当たります。当選者の発表はプレゼント引換券の発送をもって代えさせていただきます。引換券を直接お店に持参いただきプレゼントと引き換えてください。



大人気 ポリューム満点

ハンバーグ定食

当選者 5人



提供 とうよう苑

住所 東陽町南 1066-1
電話 0965-65-2212
時間 11:00 ~ 19:00
休み 不定休



【募集中】読者プレゼントを提供いただける事業者を募集しています。詳しくはQRまたは市ホームページを確認ください。 問合せ 秘書広報課 ☎ 33-4101



木と陽の光に囲まれた心安らぐレストランです。豊のスペースもあるので、子ども連れでも安心して利用できます。定食をはじめ、うどんやお子様ランチなど、豊富なメニューで皆様をお待ちしております。

読者の声



広報やつしろでは、伝わる広報紙を目指して、読者アンケートを毎月行っています。いただいた意見・感想の一部を紹介します。

📣 見に行けなかった八代妙見祭の様子がよく分かり良かったです。祭りの様子を皆さんにお届けすることができて良かったです。今年の八代妙見祭にも多くの人に出かけてもらえるとうれしいです。

📣 もっとイベント情報が知りたいです。2月号の特集では「九州国際スリーデーマーチ」を紹介しています。これからもさまざまなイベント情報を掲載していきます。

📣 頑張っている子どもや大人、まちの人へのインタビューを増やると、市報に関心を持ってもらえるのではないのでしょうか。特集ページや、頑張っている人を紹介する「やつしろの宝箱」などで、より多くの市民の皆さんを掲載していきます。

広報やつしろ2月号のアンケートもお待ちしています。

八代市公式SNS紹介 【八代市の最新情報をお届け】

Facebook



LINE



YouTube



Twitter



知りたい情報はAIがいつでも回答します



昨年4月から市ホームページでAIチャットボットを導入しています。知りたい市の情報を質問すると、AIが適切な回答を判断して返信します。電話やメールよりも手軽に質問できるので活用ください。 問合せ 秘書広報課 ☎ 33 4 1 0 1

スマホやタブレットでも 広報やつしろを読めます

無料行政アプリ「マチイロ」で広報やつしろを読むことができます。

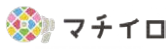

※アプリは無料ですが、ダウンロードや情報の受信には通信料が発生する場合があります



12月24日 八代市デジタル医療MaaS診療車披露セレモニー
坂本町で巡回型オンライン診療の実証事業開始



八代市デジタル医療MaaS推進事業で使用する移動診療車の披露セレモニーが行われました。これは、坂本町における医療体制推進の一助となることを目的に、遠隔医療機器などを搭載した診療車が地域の公民館などを巡回し、診療所にいる医師がオンラインで患者を診察する実証事業で、九州初の試みです。

12月22日 大塚製薬(株)と健康増進等に関する協定締結
地域の活性化と市民の健康増進のために



本市と大塚製薬株式会社との健康増進等に関する包括連携協定の締結式が行われ、関係者ら16人が出席しました。本協定により、健康増進セミナーの開催や食育の推進などを協働で取り組むとともに、県内で初めて子ども食堂にバランス栄養食の継続的な提供が行われます。

12月12日 山中産業株式会社から寄付金贈呈
次の世代につなげる支援を



山中産業株式会社の重松秀樹代表取締役ら6人が市役所本庁を訪れ、い産業発展のための寄付金目録を中村市長と平逸郎氷川町副町長に贈呈しました。重松代表取締役は「生産者の皆さんに、い草の生産を続けたいと思ってもらえるように、これからも支援を続けていきます」と話しました。

12月3、4日 第29回東高マーケット
笑顔と元気と幸せをお届け



第29回東高マーケットが本町アーケードで行われ、地元高校生や地域住民など多くの人でにぎわいました。これは、ビジネスに関する専門性の向上や勤労観を身につけることを目的に開催されているもので、同校生徒たちは店員となって調理や接客など元気に販売していました。

球磨川流域橋梁着工式典と災害公営住宅起工式が行われました。

令和2年7月豪雨災害で被災した坂本町では、復旧・復興に向けた整備が着実に進められています。



▲12月4日 球磨川流域橋梁着工式典



▲12月15日 藤本・大門地区災害公営住宅起工式



▲12月28日 中津道地区災害公営住宅起工式

12月27日 香港向け晩白柚出発式
八代の味を世界へ



香港に輸出される晩白柚の出発式が、市役所本庁で行われました。出荷された晩白柚は、イオンストアーズ香港12店舗で開催される晩白柚フェアで販売されます。熊本県やつしろ晩白柚ブランド推進協議会の福田清和会長は「色・艶・形・糖度とも自信をもって出荷できるよう育てました」と話しました。

1月4～6日 バドミントンで久しぶりの交流
バドミントンジュニア選手が台湾で親善試合



本市と県のバドミントンジュニア選手10人が台湾の台北市と基隆市を訪れ、現地の選手と親善試合を行いました。これは、台湾バドミントン協会と本市、県バドミントン協会、八代市バドミントン協会とのスポーツ分野における友好交流覚書締結の一環として行われたものです。

12月21日 八代白百合学園高校写真部が入賞を報告
八代の人や風景の良さを写真で伝える



八代白百合学園高校写真部の生徒らが市役所本庁を訪れ、中村市長に各種写真コンテストでの入賞を報告しました。同部は全国の写真展などで1位、2位など優秀な成績を収めており、部長の内田莉奈さん(2年)は「地元の人々の温かさが表れた写真を選びました」と話しました。

12月14日 市と八代市管工事業協同組合が給水訓練
迅速な給水活動で市民を守る



市水道局と八代市管工事業協同組合による給水訓練が同組合駐車場で行われました。この訓練は、大規模な災害時に備えた給水活動体制の連携強化を目的に初めて実施されたものです。同組合の角坂浩二技術研修事業部長は「今後も訓練を重ねて体制を維持していきます」と話しました。

みんなの写真館

今月号のテーマは「お正月」です。
3月号の募集テーマは「冬の思い出」です。

晩白柚風呂やイルミネーションなど八代ならではの冬の風物詩や八代で過ごした冬の思い出などを記録した写真を募集します。
3月号掲載分の締め切りは2月6日(月)です。その他、応募方法など詳しくはQRを確認ください。

寝正月ってコト！？
撮影場所：市内自宅
ペンネーム：きいかわ

お餅つき
撮影場所：市内自宅
ペンネーム：Mama

Happy Birthday

2月に1、2、3歳を迎える
子どもたちを紹介します
#誕生日 #HAPPY_BIRTHDAY

3月生まれのお子さんを募集 締切 2月6日(月)

- ★市内在住のお子さんに限ります。
- ★応募多数の場合は抽選とし、掲載可否の連絡は行いません。



詳細はこちら 申込みフォーム
問合せ 秘書広報課 ☎ 33-4101



奥村新亜ちゃん(3歳)
3歳おめでとう♡元気にす
くすく成長してね♡



泉 結翔ちゃん(3歳)
乗り物大好き♡元気いっば
い育ってね♡



大坪 福ちゃん(3歳)
福、生まれてきてくれてあ
りがとう!



江頭蒼翠ちゃん(3歳)
☆3歳おめでとう☆ストライ
ダー上手に乗れるよ♡



関 大地ちゃん(3歳)
これからも、りのと仲良し
でいてね♡



松本逢季ちゃん(3歳)
思いやりのある子に育つて
ください♡



森田湊介ちゃん(3歳)
3歳のお誕生日おめでとう♡
元気に大きくなつてね!



四月一日菜乃香ちゃん(3歳)
3歳おめでとう!!ねーねと
にーにと仲良くね♡



川西巧真ちゃん(2歳)
2歳おめでとう♡元気に大
きくなつてね!



森山結蘭ちゃん(1歳)
1歳のお誕生日おめでとう♡
元気にすくすく成長してね♡

●サッカーやラグビー、バレエボー
ルや駅伝など、年末年始に毎年行わ
れる学生スポーツの熱い戦い。テレ
ビ画面に映し出されるさまざまな思
いの「涙」を見るたびに、まったく
関係もないのに私はもらい泣きして
しまいます。涙が出るくらい本気に
なれるって素晴らしいですね。仕事、
頑張ります。(まと)

編集後記

演劇鑑賞やワークショップ、イベ
ントなどを開催し、親子や子どもた
ちが学び、楽しむ場を提供している
「やつしろ子ども劇場」は令和4年
で活動50周年を迎えました。丁畑さ
んは同団体の活動に40年携わって
います。
活動のきっかけは近所のママ友か
らの誘いで子ども劇場に行ってみた
ことでした。同団体の活動は子ども



丁畑 幸美さん
(大村町)

40年、親子の成長を見守る

やつしろの宝箱

たちが夢を持ち、たくましく豊かな
創造性を育てることを目指していま
す。

活動ではコミュニケーション力と
共感する心を育てることを大切に、
子ども中心で行います。長期休暇中
に学習や食事作り、遊びを行う「子
どもの家」では、その日のお昼ご飯
やおやつ、遊びの内容などを全て子
どもたちで話し合っ決めていきます。
「子どもだけでなく、親も変化し
ていき、人の成長が見えることがや
りがい」と話す丁畑さん。文化に触
れることは、子どもの成長に大切だ
と考え、子ども
たちが優れた文
化・芸術に触れ
ることができ
るように、さまざ
まな活動を続け
ていきます。



●皆さんは今年の目標は立てました
か。私の今年の目標は「フツ軽になる」
ことです。フツ軽とは、フットワー
クが軽い人を表す略語で「行動に移
すのが早い」「人付き合いが良い」と
いうような意味です。今年もより良
い1年にするために、仕事も遊びも
「フツ軽」で頑張ります。(みや)