

広報

とつよう

1

Public Relations No.177 2005

JANUARY



謹賀新年

も~い~くつ寝ると・・・。

12月22日(水)、福祉保健センターみどりで一人暮らし高齢者もち配布事業が行われました。できたてほやほやのおもちは村内の一人暮らしの方へ配布され、みなさんうれしそうに受け取っていました。

今月の主な内容

年おとこ・年おんな 4

3つのまちがい 9





年頭のごあいさつ

東陽村長 橋本幸一

謹んで新年のご祝詞を申し上げます。

平素から、村政全般にわたり格別のご理解とご協力をいただき、まことにありがとうございます。

昨年は本村においても、台風十八号によるしゅうがの茎折れ、水稲の倒伏、山腹崩壊など農林業関係に大きな被害がでた年となりました。被害に遭われた皆様には中心よりお見舞い申し上げますとともに、一日も早い復興をお祈り申し上げます。

さて、村政におきましては、重要事業と位置づけている交流空間整備事業の核となる『東陽交流センターせせらぎと石橋公園』が完成し、いよいよ本格的に稼動します。これから、交流空間整備事業はソフト面に重点を置き、十分な成果が挙げられるよう努めてまいります。

また、今年には東陽村が誕生して五十年の節目の年を迎えます。

現在のすばらしい東陽村は、激動の昭和時代を支えてこられた諸先輩方をはじめ、村民の皆様方が本村を慈しみ育ててくれた賜です。

本村の舵取り役を任せられた私としましては、このすばらしい東陽村をさらに発展させ、次の世代に引き継ぐためにも全力で市町村合併に取り組み覚悟です。

本年八月一日には、六市町村が合併し、新「八代市」が誕生する予定です。ケーブルテレビや協議会だより等でご存知のとおり、現在大きな問題

を協議しています。本村に関する問題は、国民健康保険税の税額の問題と合併浄化槽の使用料の問題といえます。

今現在、村民の皆さんの納得できる状況ではございません。合意点を目指して、協議会、市町村長会で大変な議論をしています。まさに生みの苦しみでございます。

このような状況の中ではございますが、次の世代のためにも、また、二十年後、三十年後に「あの時合併して良かった」と言われる合併を目指して、村民の皆さんの意見を拝聴しながら進めてまいりたいと思っております。

この他にも、産業面では、基幹産業である農業の後継者問題とこれに関係する遊休地問題をはじめ、生姜産地維持のための技術面、流通確保の問題、福祉面では、次世代育成事業や高齢者対策での介護保険事業の運営、教育面では、少子化に伴う学校教育の問題や社会教育面では、今後の分館事業の進め方など、多くの課題を抱えています。

厳しい国の財政状況下での村政運営になります。本年も村民の皆様のご理解とご協力をいただき、これらの重要施策が円滑に遂行できますと共、二〇〇五年が皆様にとって輝かしい年になりますようご祈念申し上げます、新年のごあいさついたします。

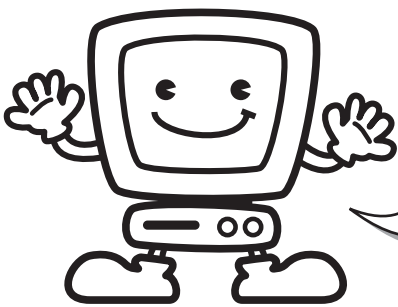

広報紙で見る 2003年の10大ニュース

- 八代郡消防操法大会で第3分団が3位入賞
- 4月1日ケーブルテレビが開局し、自主制作番組の放送がスタート
- 石橋公園が完成し、多くの家族連れでにぎわう
- 藤本貴士くん(陣内)がU-12サッカー熊本県代表に選出
- 台風十八号の影響で村内の農林業に多大な被害
- 第4回全国武道空手道交流大会で、田嶋瑠くん(美生)が優勝、十時将彌くん(坂より上)が3位入賞
- 正信ヨシエさん(差野)が、全国社会福祉大会において、厚生労働大臣表彰を受賞
- 産地形成促進施設が完成し、愛称が東陽交流センター「せせらぎ」に決定
- 第30回しょうが祭りが開催され、例年にない人出でにぎわう
- 美生の滝にコンクリート敷きの遊歩道が完成



石匠館だより

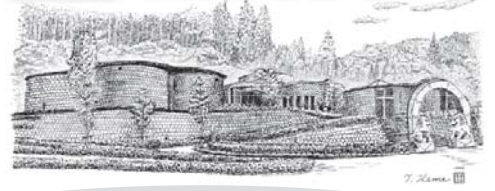

「球磨にも種山石工在り」

とのつながりがあるかと電話で尋ねたらヨシ子夫人は「聞いたことがありません」と。数分後に帰宅した武士さんからは、「こまなか頃に多良木に行ったことがある」との体験情報あり。数日後、相良村役場に問い合わせたら、親切なことに『相良村史』に記載してあった「橋谷川の石造アーチ橋」のページがフックスで届いた。

これを読むと橋谷橋は「村唯一の石造アーチ橋で、明治末期に石工の石本豊吉・藤吉親子によつて架設された。石本豊吉は種山石工の一人・石本丈作の長男で、文久二年（一八六二）生まれ。明治十五年に深水村へ移住。昭和八年七十二歳で没。長男の藤吉、次男の佐一ともに石工とのこと。

石本姓は北種山のみと思いついていたら、東陽村役場で調べてもらった結果、南種山の出身とわかった。

二番目の光永太次郎については、同僚から村内に光永姓はないと聞き、三番目の松坂亀吉のことを同姓の元助役松坂司さんに尋ねてみた。

まず最初の返事は「球磨に行つた者が居ると聞いたことがあ

「種山石工三人が、むかし球磨へ行って活躍したことがわかりました」と電話で知らせて来たのは、熊本市在住のUさん。石工三人の名は、石本豊吉・光永太次郎・松坂亀吉だと。一番目の石本豊吉の名は記憶にある。相良村役場敷地内に移設してある橋谷橋の作者がそうで、もう一つ深田村の銅山川に架かる大正橋（一九一四年架）も同様。後者はご本人が「深田の橋ば見てくれ」と語っていたそうだから、自信作なのだろう。石本姓だけれど、まさか種山出身とは……。西原の石本文八

ります」と。ついでながら光永太次郎について問うたら「このあいだ墓を作ったときは、多良木の光永石材店に頼んだから、ひよつとしたら……。それから筒井の山田は光永石材店と親戚ですバイ」と耳よりな返事をもたらした。種山石工三人が球磨地

方へ移り活躍した状況が、あれこれと判明しそうな予感がしてきました。さしより見えてきた糸から情報をたぐり寄せようと、光永石材店に電話をした。「お宅のご先祖は太次郎さんでしょうか」と尋ねたら、店主

の裕一さんが「はい、山田太次郎の名でこちらへ来て、養子に入り光永になったて聞いたります」との返事を聞き、筆者は松坂司さんの話のとおりだと領きながら、養子と見込まれた決め手はガマダシぶりだろうか、男ぶりだろうかと考えた。裕一さんは「伯父が詳しく知つとりますので」と紹介してもらつた満太郎さんの話は、次回のおたのしみに。



相良村役場の敷地内に移設された橋谷橋（石本豊吉作）

多目的ホール 1月の催し物ご案内

「ISHIの響き展」

—書と篆刻・絵画 計30点—

- ・出品者 原 明倫(松橋町在住)ほか
 - ・期間 平成17年1月30日まで
- なお、12月29日～1月3日は休館します

ちの年です!!



年おんな

黒田一義さん(黒瀨)
昭和20年3月28日生まれ



明けましておめでとうございます。
昨年は台風の日本列島への
上陸が過去最高となりました。
東陽村も作物の被害が非常
に多かったように思います。
今年は何おとこと言うこと
で心機一転気持ちを新たに迎
え仕事面、健康面にも十分配
慮しながら良い年を迎えられ
るよう頑張っていきたいと思
います。



西島ナツヨさん(ひかわの里)
明治42年6月28日生まれ

明けましておめでとうございます。
今年は大好きな歌や踊りをとおして、みな
さんと一緒に楽しく過ごしたいと思います。
みなさん遊びに来てください。

押方信博さん(五反田)
昭和32年10月10日生まれ



明けましておめでとうございます。
新年を元気で迎えられることがで
きてうれしく思います。
昭和六十年三月まで学校の用務員
として働きました。
今年の四月からは妹の住んでいる
滋賀県に行こうと考えているところ
です。
健康に気をつけて今年もいい年を
過ごしたいと思います。



本村ヨシエさん(鶴下)
大正10年2月2日生まれ

あけましておめでとうございます。
今年は何年、平和な世界に向かって
飛翔したいものです。
さて、私事、今年の思いを二文字に
表すと「挑戦」、まずは正月九日の「指
宿菜の花フルマラソン」への挑戦です。
今年一年「やっつてやれないことにはな
い、やらずにできるわけはない」と
の気概を持ってチャレンジし、生きて
いる喜びを実感したいものです。



松田ヤス子さん(重見)
昭和8年6月26日生まれ
明けましておめでとうございます。
もう歩き始めて八年。
今年も健康のため、毎朝
三十分間は歩きたいと頑張
っております。
今年も主人と共に一日一
日を過ごしていきたいと思
っています。

今年は私たちが

年おとこ



種山小学校

(六年生)

中学生になるので、勉強やスポーツに一生懸命、頑張りたいです。

(五年生)

四月から最上級生になるので低学年をまとめていき、勉強やスポーツに頑張りたいです。

(六年生)

松永美里さん・黒田恵未さん

(五年生)

松田一真くん・松永明子さん
平野 伸くん・本田万智さん
森下真和さん・上村英之くん
井上紫織さん・澤村彩花さん
後本 佑くん・白濱 巧くん
藤本みつきさん・亀野嵐くん
徳永侑也くん・木村美鈴さん
吉坂優衣さん・黒田涼子さん
前田暁歩さん

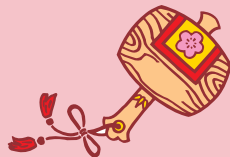

高橋さち子さん(種山)
昭和44年11月25日生まれ

明けましておめでとうございます。
東陽村に生まれ三十六年いろんな事がありました。合併を迎える年に年女である事を光栄に思います。一つの節目にあたるこの年を一日一日大切に過ごして行けたらと思います。今年も一年頑張ります。



蓑田昌和さん(鹿路)
昭和56年10月13日生まれ
村崎慎也さん(鹿路)
昭和56年12月21日生まれ

あけましておめでとうございます
二回目の干支を元気な体で迎えられた事を非常に嬉しく思います。
今年はお酉年です。東陽村も合併の年にあたり大なる飛躍の年になるよう、東陽村と昌和と慎也とみんなで切磋琢磨して頑張ってください
今年もよろしくお願ひします

収穫が楽しみです 玉ねぎ植え

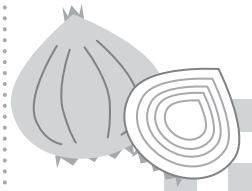

十一月二十五日(火)に種山小学校、十二月九日(木)に河俣小学校の一・二年生による玉ねぎ植えがそれぞれ近くの畑で行われました。

この活動は地産・地消活動の一つとして、学校給食で地場農産物等の活用を促進し、併せて食・農教育を実践するために行われたもので、児童たちはこの日を楽しみにしてたようでした。



みんなで仲良く植えました



1本1本ていねいに植えました

顔いっぱい畑にやってきました。まず、先生や農家の方の説明を聞いた後、早速玉ねぎ植えに挑戦し、素早い動作で苗を一本一本ていねいに植えていきました。四月中旬には収穫でき、取れた玉ねぎを使った料理が給食にお目見えします。

のこった ノコッタ 菅原神社奉納相撲



名勝負!!

十一月二十三日(火)、菅原神社(天神さん)の秋季大祭が行われ、子どもたちによる奉納相撲が披露されました。今年から、大人相撲はなくなりましたが、北地区以外の子どもが参加したり、一分団の団員による焼き鳥や赤飯が振舞われたりと、例年以上の盛り上がりとなりました。

子ども相撲では、男の子・女の子に関係なく、東と西に別れて取り組みが行われ、真剣勝負の数々に観客席からは、大きい声援がおくられました。

最後は、たくさんの「もち」が用意されていて、子どもたちも大喜びで拾ったもちをポケットに詰め込んでいました。

みんなで力を合わせて がんばりました

―八代郡町村駅伝大会開催―

十二月五日(日)、第二十八回八代郡町村対抗駅伝大会が開催されました。

村内から選ばれた十二名(選手・補員)が西原橋前をスタートし、ゴールの鏡町民グランドを目指して郡内三十七・五キロを力走しました。

総合成績は八位(昨年七位)という結果でしたが、七区の古田真司くん(東陽中一年)が区間賞、三区水本隆弘くん



区間賞の古田選手



緊張のスタート

(東陽中二年)、五区松永侑子さん(高校一年)が区間三位と見事な活躍でした。

みんなが主役です

第九回東陽村文化祭

十一月二十一日(日)、東陽村スポーツセンターで、第九回東陽村文化祭が開催されました。

会場は、一般の見学者や「ことぶき大学」の受講生で大盛況でした。

ステージは子ども石匠太鼓の「匠」で幕が開き、可愛い保育園児から小中高生そして成年、熟年に至るまで見事な演技の披露があり大いに盛り上がりま



午後は、田代美代子さんによる私の生きて来た道・生きる道〜ユネスコ・世界寺子屋運動を通して〜と題して文化講演会が始まりました。時には田代さん自身による歌謡に会場のみなさんは聞き入った様子でした。

また、各地区で書道や造花など学習している人や、公民館講座の受講生、老人会や愛好会の人たちの成果発表がステージや展示会場で披露され、観客のみなさんの目を楽しませました。





平成
17年度

保育所入所申込受付案内



○私立 太陽保育園

住所：南3100-1 TEL：65-2214

★入所定員 45名（産休明けから就学前まで）

★開所時間 午前7時00分～午後6時30分
（午後4時より順次降園）

★保育目標

豊かに伸びゆく可能性を持った子どもたちが、現在を最もよく生き、望ましい未来をつくり出す力の基礎を培う。

★保育内容

- 職員は、『太陽の心』を心とし、子どもの保育にあたります。
- 祖先を敬う心を育てます。
- ひとりひとりの子どもを大切に、やる気と思いやりのある子どもを育てる保育を行っています。
- 無添加の材料を使い、手づくりの給食を行なっています。
- ひかわの里などの慰問や小・中学生との交流により、世代間や異年齢児との交流も行なっています。
- 小学生低学年児童の受入れも行なっています。
- 一時預かり保育を実施しています。
- 東陽村の委託をうけて地域子育て支援センター事業を行っています。（平成11年度より）
- 送迎バスも利用できます。

○公立 河俣保育所

住所：河俣2620 TEL：65-2267

入所定員 30名（0歳児から就学前まで）

開所時間 午前8時00分～午後5時15分
（午後4時より順次降園）

保育目標

～優しい心・明るい心・たくましい心～

一人一人の子どもが、安心して生活できる環境の下、子どもが自分を十分に発揮し、毎日を楽しく過ごせる保育所を目指します。

保育内容

- 全職員が、保育所全体の子どもに関わりあい、家庭的な雰囲気の中で保育をすすめます。
- 地域や祖父母との世代間交流（七夕・クリスマス・ひな祭り）や郷土文化伝承行事（村祭りみこし奉納等）へ積極的に参加します。
- 年間を通して、水泳教室に通っています。（週1回・3歳以上）

保護者の方へ

週休2日制などで土曜日に休暇がとれる家庭では、保育所（園）をやすませて、できるだけ親子のふれあいの時間を作るように心がけましょう。

保育所（園）への入所申込みの受付を行ないます。

（定員を超える申込みがあった場合は、選考を行ないます。）

○入所基準

児童の保護者が次の各号のいずれかに該当、かつ同居の親族その他の者が当該児童を保育することができないと認められる場合に入所できます。

- ①家庭外で仕事をしている場合
- ②家庭内で児童と離れて日常の家事以外の仕事をしている場合
- ③妊娠中又は出産後間がない場合
- ④疾病にかかり又は負傷し精神若しくは身体に障害を有している場合
- ⑤病気等で同居の親族等を常時介護している場合
- ⑥震災、風水害、火災等の災害の復旧にあたる場合

月 日	場 所	地 区
1月25日(火)	住民福祉課	南
1月26日(水)	住民福祉課	北・小浦
1月27日(木)	河俣保育所	河 俣

入所申込み手続きに必要な書類

- 平成16年分源泉徴収票（給与所得者）
- 確定申告書の写し（自営業・農業の方）
- 就労証明書（パート勤務の方）
- 内職証明書（民生委員の証明が必要）

※ 確定申告書の写しは、確定申告を行なった後、写しを後日提出してください。（住民税の申告書も同じ）

※ 入所申込書・証明書等の用紙は、役場住民福祉課又は各保育所に備えてあります。

※ 現在入所中の児童を引き続き入所希望される場合も受付が必要です。

※ 受付時には、印鑑をご持参ください。

問合せ先：住民福祉課 TEL 65-2111

■東陽村保育料徴収額表

（ ）は母子・障害児（者）世帯等

各月初日の入院児童の属する世帯の階層区分		徴収金基準額（月額）	
階層区分	定 義	3歳未満児の場合	3歳以上児の場合
第1	生活保護法による被保護世帯（単給世帯を含む）	0円	0円
第2	第1段階及び第4～7階層を除き前年度分の市町村住民税の額の区分が次の区分に該当する世帯	市町村民税非課税世帯 (0)	(0)
第3	市町村民税課税世帯	8,000	6,000
第4	市町村民税課税世帯	(15,000)	(12,000)
第5	64,000円未満	16,000	13,000
第6	第1段階を除き、前年度の所得税課税世帯であって、その所得税の額の区分が次の区分に該当する世帯	64,000円未満	24,500
第7	64,000円以上160,000円未満	24,500	21,500
	160,000円以上408,000円未満	32,000	27,000
	408,000円以上	32,000	27,000



(鶴中) 稗村 奈美ちゃん ④勝彦 ⑤幸子
平成16年1月28日生まれ

みなさんこんにちは。ひえむらなみです。鶴中では、唯一のアイドルです。毎日、昼間は、八代のじいちゃんやばあちゃんにかわいがつてもらい、夜は、七つ年上のお姉ちゃんやじいちゃんやばあちゃんにかわいがつてもらい、自由気ままに育っています。特技は、頭でんてん・方歳・いないいないばあ・上手上手です。みなさん、見かけたら声をかけてください。特技でおこたえたいと思います。これからもよろしくおねがいします。



(栗林) 藤本 結ちゃん ④公和 ⑤智補
平成16年1月21日生まれ

はじめまして。藤本家のヤンチャガール「結」です。みんなには、よしのばあちゃんに、似てるって言われています。なかなか、おしゃべりも、あんよも上手ってほめられるの。お姉ちゃんに負けず、いたずらばかりして、毎日皆を笑せるのが大好き。早く、あんよが、しつかりしてお姉ちゃんと遊びたいなあー。大好きなお姉ちゃん、仲良くしてね。みなさん、どこかで私を見かけたら、声をかけてね。よろしくね。

わが家のアイドル



村民ニギ

俳句

- ◎枝豆も一人で食しビール一杯
- ◎水さしの底つく冬のもらい水
- ◎紅葉山鹿の鳴くこえ鹿ふえり
- ◎寒椿ぬれぬれと咲く一ヶ月

作者 松嶋マツメ



村内一周駅伝大会開催

平成16年度体力づくり村内一周駅伝大会が平成17年1月9日(日)に開催されます。午前9時30分に坂より上福島商店前をスタート、種山小学校をゴールに争われます。みなさんの応援をよろしくお願いいたします。

3つの?まちがい?さがし

●正解者にプレゼントが当たる!!

応募された正解者の中から抽選で毎月5名の方へ、菜摘館のお買い物券1,000円分を差し上げます。みなさんからのご意見・ご希望は、これからの広報紙作成の基礎資料としますので、たくさんの応募をお待ちしております。応募締め切 毎月15日まで。企画広報課必着。ただし、土・日の場合は月曜日、祝日の場合は翌日。

今月は
お年玉企画として
なんと10名様へ

応募方法

答え・広報紙へのご意見ご希望・住所・氏名・電話番号を明記の上、官製ハガキで下記のあて先か、直接窓口まで。
応募資格 / 村内居住者に限ります。
回答例 / B1・C2・D3など
〒869-4301 東陽村大字南1105番地の1
東陽村役場 企画広報課
「3つのまちがい」係

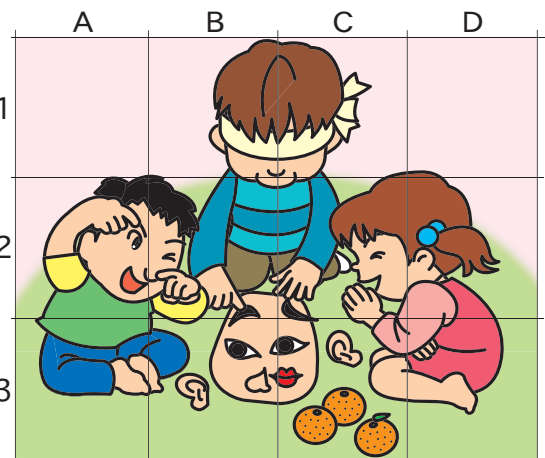
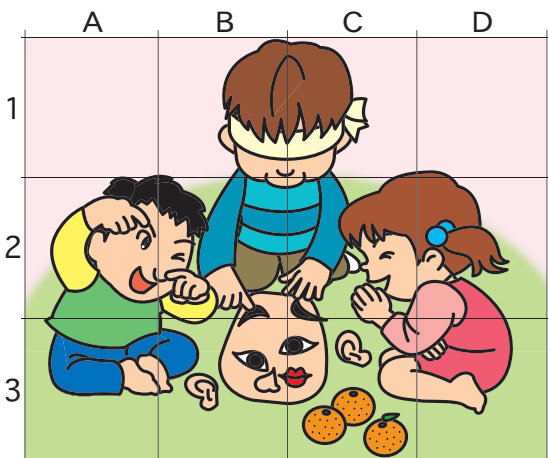

新エネルギーセミナー 参加者募集

- 目的
地球温暖化防止などに有効な新エネルギーへのより一層の理解を深めてもらうために開催
- 日時 2月4日(金)
13時15分～16時20分
- 場所 グランメッセ熊本
益城町福富1010
- 対象 県民120名程度 先着順
- 参加料 無料
- 応募期限 1月26日(水)
- 応募方法 ハガキ・FAX・
Eメール・電話
- 問合せ先 県土地資源対策課
電話096 384 3253

確定申告会場が変わります!!

昨年まで、八代税務署3階で行っていた所得税・贈与税・個人事業者の消費税の確定申告会場は、今年から次の場所に変更になります。

- 確定申告センター
やつしろハーモニーホール3階
- 開設期間
2月1日(火)～3月15日(火)
(土、日曜日及び祝日は除く。)
- 開設時間
9時～16時 12時～13時を除く。
(注)この期間中、八代税務署内では、確定申告書の受付のみを行うこととなりますのでご注意ください。
税務署では、申告書をご自分で記載していただく「自己申告」を推進していますので、ご協力をお願いします。

くらしの 情報

- 東陽村役場
☎65-2111
- 教育委員会
☎65-2210
- みどり
☎65-3777
- 定住センター
☎65-2040
- 石匠館
☎65-2700
- 給食センター
☎65-3121
- 河俣保育所
☎65-2267

第2回環境&福祉ビジネスフェア in kumamotoの開催

- 日時 平成17年2月4日(金)～2月6日(日)
- 場所 グランメッセ熊本
環境や福祉、UD関連製品の展示のほか、エコカーや福祉対応車両が集まる環境&福祉モーターショーも併催します。
問合せ先 県新産業振興課
電話096 385 2506

1月10日は「110番の日」です

「緊急時 あわてず あせらず110番」
～安心の 相談ダイヤル #9110～

- 110番する時は
急がない要件は、警察相談電話(#9110)または最寄りの警察署に電話してください。
何が・いつ・どこで 等を落ち着いて話して下さい。
ためらわず、素早く。事件・事故の現場を詳しく。
携帯電話による通報は必ず停車してから通報して下さい。
メール110番は耳や言葉の不自由な方の専用メールです。
メールアドレス
(kumamoto-police110@deluxe.ocn.ne.jp)

「男女共同参画地域セミナーin宮原」 のご案内

慈愛園子どもホームの潮谷愛一園長をお迎えし、「男女共同参画地域セミナーin宮原」を行います。テーマは「夫婦」「もっと仲良くケンカして! やっぱ、思いやりだよ人生は」を合言葉に、第1部では、潮谷園長と実際の夫婦3組による「夫婦でトーク」を、第2部では潮谷園長による講演「夫婦は2人で一人前」を行います。

八代地域の皆様の多数のご参加をお待ちしています。

- 日時 平成17年2月6日(日)
13時15分～(13時開場)
- 場所 宮原町中央公民館 多目的ホール
- 参加方法
事前申込み等不要。
参加無料。200名様に「バラの花」と「竹炭」をプレゼント!
- 問合せ先
八代地域振興局保健福祉環境部総務企画課
電話 32 6121

痴呆についての電話相談窓口を 開設しています

県では、8月5日(木)から痴呆性高齢者に係る電話相談窓口を開設しています。

平成17年3月31日まで、毎日24時間体制で御相談をお受けします。

- 問合せ先 八代地域痴呆電話相談窓口
八代市在宅介護支援センター あさひ園
電話 34 2272

家庭教育応援フォーラムinやつしろ 「子育て講演会」と実践発表会

- 日時 1月23日(日) 13時30分～16時
- 場所 やつしろハーモニーホール 市民ホール
- 演題 「地域全体で子どもを育て、親子の育ちを支える」
- 講師 横山正幸氏(福岡教育大学教授) 無料託児あり(要予約)
- 発表 秀岳館高等学校生と乳児の子育て講座等
やつしろ子育て応援情報コーナー(多目的ホール)
- 申込 八代地域家庭教育推進協議会
電話 35 5053

1月 東陽村の主な行事

(ス)スポーツセンターステージ (2)教育委員会2階会議室 (2)和教教育委員会2階和室 (3)教育委員会3階会議室 (中)東陽中学校

1	土	
2	日	
3	月	●成人式
4	火	
5	水	T,Mコール (3)
6	木	民舞会 (3)
7	金	吟詠 (2)
8	土	
9	日	村内一周駅伝大会
10	月	東陽歌謡民舞
11	火	ハワイアンダンス (3)
12	水	T,Mコール (3)
13	木	民舞会 (3) エアロビクス (3) パソコン (東中)
14	金	水墨画 (保健センターみどり) 吟詠 (2)
15	土	
16	日	
17	月	
18	火	
19	水	T,Mコール (3)
20	木	民舞会 (3) ハワイアンダンス (3)
21	金	吟詠 (2) パッチワーク (3ホ) 手話 (2和) フラワーデザイン (2F 会議室)
22	土	
23	日	消防出初式
24	月	東陽歌謡民舞
25	火	ハワイアンダンス (3)
26	水	T,Mコール (3)
27	木	民舞会 (3) エアロビクス (3) パソコン (東中)
28	金	水墨画 (保健センターみどり) 吟詠 (2)
29	土	
30	日	
31	月	

※水墨画については第1週・第3週(金曜日)保健センターみどりで実施
 ※パソコン教室については東陽中学校で第1週・第3週(木曜日)実施

ご存知ですか？ 検察審査会

交通事故、詐欺、おどしなどの犯罪の被害にあり、警察や検察庁に訴えたが、検察官がその事件を裁判にかけてくれない。

こんな不満をお持ちの方は、検察審査会にお気軽にご相談ください。相談は無料ですし、秘密は固く守られます。

問合せ先

熊本地方裁判所八代支部内

八代検察審査会事務局 電話 32 2175

宮原警察署からのお知らせ

自転車安全通行のポイント

一時停止のある交差点では、必ず一時停止をしましょう。

自転車横断帯を通行しましょう。

進路を変更する時は、必ず周囲の安全を確かめましょう。

信号のない交差点では、安全をしっかり確かめましょう。

できるだけ「自転車通行可」の歩道を通りましょう。

夜間は必ずライトを点灯しましょう。

交通事故内訳(11月30日現在)

	件数	死者	傷者
県内	11,721	110	15,237
管内	176	2	253
東陽村	7	0	10

年金の請求はお忘れなく

年金は、年金を受けることのできる年齢に達したからといって自動的に支給されません。

必ず「裁定請求」という手続きを自分でしなければなりません。

裁定請求の手続きは、加入期間のすべてが第1号被保険者(国民年金)の方は市町村役場国民年金担当係で、厚生年金保険の期間・第3号被保険者期間のある方は、社会保険事務所で行ってください。

20歳を迎えるみなさん、国民年金の加入手続きはお忘れなく！

国民年金制度は、20歳から60歳未満の全ての人の加入が義務づけられています。

しかし、自分で手続きをしないと国民年金に加入したことになりません。

社会保険事務所から「国民年金の加入手続きについての案内」が届いたら、市町村役場の窓口で、国民年金の加入手続きが必要です。

加入手続きが遅れると、国民年金保険料の納付書が納付期限までに送付できなくなり、「納め忘れ」が発生します。

なお、所得が低く国民年金保険料の納付が困難な場合は、「保険料免除制度」。学生で収入がないときは、「学生納付特例制度」がありますので、ご相談ください。

国民年金加入手続きはお早めに。

がんばろう！ やつしろ人 「第4回 八代広域市町村圏 職員意見発表会」の開催

日 時 平成17年2月5日(土)
 時 間 13時30分～16時30分
 場 所 やつしろハーモニーホール
 入 場 料 無料
 問合せ先 八代広域行政事務組合事務局
 33 6319

今月の一品

豚肉ときゅうりの昆布茶和え



●材料 1 人分●

豚薄切り肉 300g きゅうり 大3本
 ビール 1カップ 塩 小匙1/2
 梅昆布茶 2g ポン酢 適量

鍋にビールと塩を入れて沸騰させ、泡を取り除き、食べやすく切った豚肉を1枚ずつ入れ、1~2分茹でて取り出し、プラスチックラップにかけて冷ます。
 きゅうりは3等分に切り、包丁の腹で軽くたたき割る。
 ボウルに と を入れ、梅昆布茶を加えて和える。ポン酢で様子を見る。

一口メモ

梅昆布茶はたたいた梅干1個分と昆布茶2g弱に変えてもよい。
 豚肉... ビタミンB1が牛肉の10倍という豊富さです。B1はご飯やパンに含まれる糖質の分解を助け、エネルギーにかえるという過程で、重要な働きをします。

3つのまちがい 当選者発表

応募総数は23通でした。抽選の結果当選された方は次のとおりです。

奥田恵里香さん(久木野)
 森田 博子さん(西原)
 沢見 隆子さん(平野団地)
 水本ヤスノさん(鹿路)
 木村 駿くん(平野団地)

前回の答え 1D、2A、2C



☆村のうごき☆

(平成16年11月30日現在)

人口	男	1,322人
	女	1,508人
	計	2,830人
	世帯数	846世帯
11月中の異動内訳	出生2 死亡6	
	転入5 転出9	

☆火災・救急の発生件数☆

(平成16年11月30日現在)

広域全体	本年	82	4,574
	前年	51	4,415
	増減	+31	+159
東陽村	本年	1	88
	前年	1	76
	増減	0	+12

戸籍の窓

(敬称略)

●健やかな成長を

11・8 亀野 有加(種山)
 (父・剛 母・千穂)
 11・16 山本 愛華(差野)
 (父・猛 母・里香)

●あくやみ

11・15 富岡 清作
 11・16 吉坂 道子
 11・17 和木 露子
 11・27 左右田 シズ

●香典返し

故人 寄贈者
 和田 ヤエ 和田 義幸
 (寄贈先 大空老人会)
 (寄贈先 村社会福祉協議会)
 富岡 清作 富岡トヨメ
 (寄贈先 村社会福祉協議会)
 木 露子 木 義輝
 (寄贈先 村社会福祉協議会)
 左右田シズ 左右田清光
 (寄贈先 村社会福祉協議会)
 このコーナーに掲載を希望されない方は、届出の際にお申し出下さい。

1月の休日在宅医院



日	医院名	町村名	電話番号
1日	上村整形外科医院	竜北町	62-3377
	尾田内科医院	鏡町	52-8011
2日	島田産婦人科医院	鏡町	52-0153
	松本医院	鏡町	52-0330
3日	黒田耳鼻咽喉科医院	鏡町	52-8787
	伊藤医院	竜北町	52-8091
9日	よかと整形外科リウマチクリニック	鏡町	46-8110
	辻医院	鏡町	52-0252
10日	荒木皮ふ科医院	鏡町	52-8777
	名和小児クリニック	鏡町	52-7800
16日	福田外科医院	鏡町	52-0840
	佐々木医院	鏡町	52-0339
23日	安田医院	東陽村	65-2121
	稲毛整形外科医院	鏡町	52-1715
30日	和田内科医院	竜北町	52-1860
	稲生産婦人科内科	宮原町	62-2008
	緒方内科医院	宮原町	62-2013
	横田診療所	泉村	67-2010

※先生方の都合により変更になる場合もあります。
 八代郡医師会自動案内 ☎52-2233
 八代市医師会自動案内 ☎34-7001

平成17年 出初式

平成17年消防出初式が開催されます。

●日時

平成17年1月23日(日)
 午前9時式典開始

●場所

種山小グラウンド

