

広報 やつしろ 9

2014.
No.117



躍って弾けた八代の夏

台風12号の影響が心配された8月2日のくま川祭り。午後には雨も上がり、元気のいい子どもみこしや威勢のいい大人みこし、約4400人の総踊りなどで賑わいました。

いつか大きなイベントを 日奈久でやりたい

チーム アイラブ
Team I ♥ 日奈久 会長

松本 啓佑 さん (日奈久上西町)



「子どもの頃、地元の祭りは人もお店も多くて、めちゃくちゃ楽しかったんです」。

そう語るのは、日奈久の温泉旅館「金波楼」で専務を務める松本啓佑さん。2年前、日奈久を盛り上げようと地元の仲間と一緒に同年代に声をかけ、日奈久のPRやイベントの企画・運営を行うチームを結成した。その名は「Team I ♥ 日奈久」。若さとそのアイデア力で、チームの活動が日奈久に刺激を与えている。

野球少年だった松本さんは、中学・高校と熊本市内の学校に進学し、寮生活を送りながら野球と勉学に励んだ。その後、福岡で4年間過ごし、22歳で家業の旅館を継ぐことを決意。阿蘇の老舗旅館で2年間修行を積み、25歳で地元日奈久に帰郷した。12年ぶりに帰ってきた松本さんの目に映った日奈久の街は、住む人が減り、祭りの賑わいは幼少期の記憶とは違ったものだった。そんな光景に寂しさを感じていたとき、仲間と語り合う中で「何かしようや」と意気投合した。

チームのメンバーは18人。日奈久在住、在勤、出身者など決まりはない。ただ1つ共通していることは「日奈久を愛

している」ということ。職種も^か花き農家やいちご農家、プロパン販売、旅館経営、竹輪製造販売など多種多様だ。それぞれ繁忙・閑散期が違うため、月1回程度の会議も日程調整が難しい。しかし、いざ集まると和気あいあいとした雰囲気、どんどん意見やアイデアが出るという。「メンバーの何気ない一言がアイデアとなることがあります」と松本さん。母の日にカーネーションを温泉に浮かべて観光客をもてなす「日奈久温泉カーネーション風呂」もメンバーの一言から思いがけず誕生したイベントだという。

大変なのはやはり集客。どうしたら多くの人に日奈久を訪れてもらえるかが課題だ。チームでは「日奈久だけで盛り上がっていても意味がない。市外・県外から多くの人に訪れてほしい」という思いで、イベントやPRなど試行錯誤している。現在、力を入れているのは11月初旬に開催予定の「第3回ラブひな杯タッグレース」。2年前に湯の里日奈久振興会から引き継いだ綱早がけ大会だ。回を重ねるごとに楽しさが増していくよう、工夫を凝らしバージョンアップする予定だ。

いつか大きなイベントをやりたいという松本さんの当面の夢は、丑の湯祭りでの花火の復活。「めちゃくちゃ楽しかったあの頃のように祭りを盛り上げたい」と力を込める。その「楽しかった思い出」を原動力に、松本さん率いる Team I ♥ 日奈久は活動を続ける。



▲ Team I ♥ 日奈久のメンバー。
日奈久を愛するメンバー募集中



2014.SEPTEMBER No.117

- 3 九月は日奈久で山頭火
- 4 八代演能会
- 5 八代市文化祭
- 6 こども・子育て支援新制度スタート
- 7 こころのSOSサイン
- 8 消費生活トラブル
- 9 地震・津波そのときどうする
- 10 路線バス運行内容の一部変更
- 11 秋の全国交通安全運動
- 12 市職員給与と人事管理の状況
- 14 暮らしの情報
- 16 市民カレンダー
- 18 暮らしの情報
- 24 広告
- 28 まちのわだい
- 31 伝言板
- 32 舟出浮き 秋のキャンペーン

広報やつしろは、市ホームページでもご覧いただけます。

トップページ → 総合案内 → 広報やつしろ



第15回 九月は日奈久で山頭火

昭和5年9月、放浪の俳人「種田山頭火」は日奈久を訪れ、「温泉はよい、ほんたうによい、ここは山もよし海もよし、出来ることなら滞在したいのだが、いや一生動きたくないのだが」と日記(行乞記)に記しています。その山頭火が宿泊した木賃宿「織屋」を中心に、約1カ月間、日奈久は山頭火一色に染まります。

申込み・問合せ 日奈久温泉観光案内所 ☎ 38-0267

始まるよお！
第15回 九月は日奈久で山頭火

とき 8月30日(土)
午前10時～正午
ところ 日奈久ゆめ倉庫
内容 子ども六郎太鼓演奏
保育園児の太鼓演奏や踊り
日奈久小中学生の発表
絵手紙入賞者表彰

★かき水のお店、農産物販売の「ひふみ館」も開店。

日奈久街並み再発見

とき 9月7日(日)
午前10時～正午(9時30分受付)
集合場所 日奈久ゆめ倉庫
内容 案内人と一緒に、明治から昭和までの趣が残る日奈久の街めぐり
参加費 5000円
竹輪ラムネ、日奈久竹箸付

おりや句会

とき 9月14日(日) 午後1時～3時
ところ 柳屋旅館
内容 午後0時30分までに句を作り、織屋に提出。
参加費 無料
講師 星永文夫氏、米村恒憲氏

協賛 あったかハートふれあい劇団
無料公演

音楽劇「山頭火空に飛ぶ」日奈久編」
とき 9月14日(日) 2回公演
午後2時、午後7時
ところ 日奈久ゆめ倉庫

くまモンも来るよ♪

15周年特別展示
1日だけの山頭火直筆資料展示

熊本近代文学館の資料を展示
とき 9月20日(土)
午前10時～午後6時
ところ 日奈久ゆめ倉庫

※山頭火資料解説
午後0時30分～午後1時
解説者 井上智重氏(近代文学館館長)

山頭火シンポジウム

とき 9月20日(土)
ところ 日奈久ゆめ倉庫

▼俳句入賞者表彰式
午後1時～1時30分

▼シンポジウム
午後1時30分～4時10分

・講演
「後ろ指をさされる勇氣にあやかりたい」
講師 稲垣尚友氏(作家・竹細工師)
・座談会
「男って奴は幾つになっても…」
司会 前山光則氏

パネリスト 稲垣尚友氏、荒川健一氏
(写真家)、桑原哲次郎氏(竹細工師)
参加費 10000円

▼交流会
午後6時30分～

参加費 40000円

山頭火の道バスツアー

とき 9月21日(日) 午前9時出発
集合場所 日奈久ゆめ倉庫
※午前8時30分八代駅前に送迎バス有

コース 日奈久↓一見駅↓(おれんじ鉄道)↓佐敷↓人吉↓あさぎり町↓八代
参加費 40000円(昼食込)
申込み 9月16日(火)まで

山頭火ウォーク

とき 9月28日(日) 午前9時出発
※受付は午前8時

集合場所 球磨川河川緑地
コース 河川敷↓水島(流澤川沿いも歩きます)↓日奈久温泉神社(約13km)
参加費 大人10000円、中学生以下5000円
※山頭火弁当、温泉入湯券、記念品、お楽しみ券付

▼お楽しみ福引き抽選会
午後2時

※送迎あり。日奈久温泉憩いの広場(午前8時発)、日奈久ゆめ倉庫(午後3時発)

期間中 常時開催 8/30(土)～9/30(火)

◆織屋無料一般公開

午前9時～午後6時
山頭火が泊まった宿で現存する日本唯一の建物「織屋」の公開

◆版画家小崎侃

「山頭火の世界木版画展」
ところ 金波楼ギャラリー
小崎侃氏の木版画を展示・販売

◆絵手紙作品展

ところ 日奈久ゆめ倉庫

◆日奈久まちなかギャラリー

町中のあちこちに、山頭火の句を書いた丸木の句板を掲示

◆協賛「春山千艸水墨画教室作品展」

ところ 柳屋旅館、喫茶店ケント

八代演能会

と き 11月14日(金)
開演：午後6時（開場：午後5時）
ところ 厚生会館

主 催 八代妙見祭活性化協議会、妙見祭と能を考える会、八代市



演目／出演

能 「枕慈童」／

櫻間右陣 (シテ方金春流)

狂言 「蚊相撲」／

野村萬斎 (狂言方和泉流)

仕舞 「胡蝶」／松井笙子

連吟 「高砂」／つるまる保育園児

9月16日(火)チケット販売開始

全席指定 3000円

販売窓口

八代商工会議所 ☎326191

八代よかとこ宣伝隊 ☎318200

能楽と八代妙見祭

ユネスコ無形文化遺産の「能楽」は、八代では江戸時代から細川家・松井家を守り伝えてきており、とても関わりの深いものです。

その影響を八代妙見祭にも見ることが出来ます。例えば、笠鉾のさまざまな飾りも「菊慈童」や「蘇鉄」「西王母」など謡曲（能の台本）に登場するおめでたい題材が選ばれています。これは、天下泰平や八代の繁栄、市民の不老長寿を願うとともに、感謝の気持ちを表しているものと考えられます。現在でも、数多くの能楽愛好団体によって八代の能楽は脈々と受け継がれています。

能「枕慈童」

古代中国、山の麓から霊水が流れ出るというので、原流を探そうと帝が勅使を派遣します。勅使は菊の花が咲き乱れた山中の庵に700年も前の周の穆王に仕えていたという一人の少年を見つけて驚きます。



少年は、王の枕を跨いでしまったので罰としてこの山にいます。悪意が無いのを憐れんで王様から二句の偈を書いた枕を頂いたことを話します。少年は菊の葉にその文字を写し書いて、たまった露を飲んでいましたが、実はそれが霊薬だったのです。おかげで長生きしていたことに驚いた少年は楽しく舞いを舞ったあと、帝に捧げ、そのまま山中の庵へと帰っていきます。

狂言「蚊相撲」

召使を一人しか持たない大名が、新参者を召し抱えようと思ひ太郎冠者を遣いに出します。太郎冠者は街道で相応しい男に声をかけ連れて帰り目通りをさせると、この男は相撲が得意だということで大名は大喜び。早速その腕前を確かめようと試みますが…。
※太郎冠者：最も古参の召使

能に親しむ
能楽ワークショップ
(全3回) 参加者募集

演能会をより楽しむための講座です。(参加無料)

講師

シテ方金春流・櫻間右陣師

第1回 能楽鑑賞入門講座

能の基礎知識について

とき 9月5日(金)

午後7時～9時

ところ 厚生会館



第2回 八代演能会「枕慈童」鑑賞の手引き

とき 10月8日(木)

午後7時～9時

ところ やつしろハーモニーホール



第3回 能楽鑑賞入門講座

装束について(着付実演付き講座)

とき 10月30日(木)

午後7時～9時

ところ やつしろハーモニーホール

※各回開催日の前日までに電話でお申し込みください。

申込・問合せ

文化まちづくり課 ☎334533

Sakurama Ujin Profire

昭和36年生まれ。櫻間家21代当主。人間国宝・故櫻間道雄の初男子孫で、叔父・金太郎と道夫の嗣子となる。重要無形文化財総合指定者。

左陣、三川(芸術院会員)、金太郎、道雄と能楽界に名を残す櫻間家において、家芸を継承し能楽の普及に努める。

4歳から稽古をはじめ、同年、初舞台。平成16年1月1日、櫻間家代々の当主名「右陣」を襲名。国内公演のほか海外公演も多数。また、復曲や新作活動も意欲的に行っている。

櫻間家は、肥後細川藩に能楽師として仕えた家柄で、八代・松井家もまた能楽を深く愛好し交流を重ねている。



シテ方金春流
さくらま 右陣

平成 26 年度

第 56 回熊本県芸術文化祭参加事業

八代市文化祭

入場無料

市内の芸術文化団体や市民が日頃の活動を発表する場として、市内公共施設などで 11 月 9 日まで開催します。
文化の秋、身近な芸術に触れる絶好のチャンスです。ぜひこの機会にお出かけください。

問合せ 文化まちづくり課
☎ 33-4533

展 示

名 称	開催期間	開催時間	会 場
書 道 展 (八代書道連盟)	9月9日(火)～15日(月・祝)	午前9時～午後5時 ※最終日は午後4時まで	博物館
書 道 展 (白竜書道会)	9月17日(水)～21日(日)		
写 真 展	9月23日(火・祝)～28日(日)		
美 術 展	9月30日(火)～10月5日(日)		
菊 花 展	11月1日(土)～9日(日)	午前9時～午後4時30分	八代宮
華 道 展	11月2日(日)・3日(月・祝)	午前9時30分～ 午後4時30分 ※最終日は午後4時まで	やつしろ
盆栽・寒蘭・押花・水墨画、 イラスト、レザークラフト、手織展			ハーモニーホール
書道、手芸編物、ビーズ展	11月8日(土)・9日(日)		厚生会館

舞 台

名 称	開催日	開催時間	会 場
洋舞・詩吟・器楽・民謡・ 伝統芸能 (36 団体)	11月2日(日)・3日(月・祝) ※2日 午前10時から式典 大正琴でオープニング	午前10時～ 午後3時30分	やつしろ ハーモニーホール
日本舞踊 (16 団体)	11月8日(土)	午前10時30分～	厚生会館
市民合唱祭 (15 団体)	11月9日(日)	午後1時～4時	

文 芸

名 称	開催日	開催時間	会 場
俳 句 会	9月14日(日)	午後1時～3時	柳屋旅館
短 歌 会	10月13日(月・祝)	午後1時～4時	代陽公民館

茶 会

～4流(皇風煎茶禮式・表千家・裏千家・肥後古流)の大茶会～

名 称	開催日	開催時間	会 場
合同茶会	10月26日(日)	午前9時30分～午後3時30分 ※受付：午後2時30分まで	松浜軒

参加料：お茶券2席 1,500円(展観料含む)



平成27年4月

子ども・子育て支援 新制度スタート

子育てをめぐるさまざまな課題を解決するため、平成24年8月に制定された「子ども・子育て支援法」と関連する法律に基づく新しい制度の概要を紹介します。

問合せ
こども未来課
☎ 33-8721

1. 取り組み

幼児期の教育や保育など、地域のさまざまな子育て支援の量の拡充や質の向上を進めます。

少人数の子どもを保育する事業の創設を検討し、身近な保育の場を確保します。

子どもが減少している地域の子育てを支援します。

2. 教育・保育の場は、4つの種類になります

幼稚園
幼児期の教育を行う施設

保育園
就労などのために家庭で保育できない保護者に代わって保育する施設

認定こども園
教育と保育を一体的に行う施設

地域型保育
少人数の単位で子どもを預かる施設（家庭的保育、小規模保育など）

3. 施設利用のための認定を受けていただきます

利用を希望する保護者は、子どもの年齢や教育・保育の希望によって3つの区分の認定を受けることになります。

1号認定

子どもが満3歳以上で、教育を希望する場合
↓
幼稚園
認定こども園

2号認定

子どもが満3歳以上で、保育の必要な事由に該当し、保育を希望する場合
↓
保育園
認定こども園

3号認定

子どもが満3歳未満で、保育の必要な事由に該当し、保育を希望する場合
↓
保育園
認定こども園
地域型保育

※一部の施設は、認定を受けなくても利用できる場合があります。

4. 地域の子育て支援も充実していきます

一時預かりや延長保育、子育て支援センターやこどもプラザなどの地域子育て支援拠点、病児・病後児保育、放課後児童クラブなどの事業の充実を図ります。

5. 「八代市子ども・子育て支援事業計画」をつくりまします

計画期間は、平成27年度から31年度までの5年間です。現在、教育や保育の機関、子育て中の保護者などの委員15人で構成された「八代市子ども・子育て会議」で、計画の策定などの審議を行っています。

Q & A

幼稚園や保育園の入園手続きはどうなりますか。

↓これまでの手続きの時期や流れは大きく変わりません。3つの区分による認定を受け、認定証が交付されます。来年度の入園手続きについては、11月頃にお知らせします。

保育料はどうなりますか。

↓現行の負担水準や保護者の所得に応じて、国が今後定める基準を上限に、市町村が地域の実情に応じて定めることとなります。

こころのSOSサイン

あなたの身近に悩みや問題を一人で抱え込んで、思いつめて
いる人はいませんか。過度なストレス状態が続くと、心の病を
引き起こすかもしれません。大切な人をみんなで支え、守るた
めに、あなたにもできる4つのことを始めましょう。

はつらつ健康課 ☎32-7200



ステップ1 気づく

あなたの周りにこんな様子
の人は居ませんか。

○突然泣き出したり、イライ
ラを爆発させるなど、感情
が不安定

○これまで関心があったこと
に対して興味を失ったよう
に見える

○職場を無断欠勤したり、行方
がわからなくなったりする

○交際が減り、引きこもりが
ちになった



ステップ2 話を聴く

本人の気持ちや言葉を尊重
しましょう。善悪の評価や助
言は必要ありません。相手の
辛い気持ちを受け止めましょ
う。

- ・心配していることを伝える
- ・悩みを真剣に受け止める
- ・相手の気持ちに寄り添う
- ・ねぎらいの言葉をかける

- ・話をそらす
- ・相手の言い分を否定する
- ・一方的に説得する
- ・安易な解決策を提案する
- ・単に励ます

ステップ3 つなぐ

早めに専門家
などに相談する
ように促しま
しょう。



最近では悩みや問題が複雑化
しています。専門家に相談す
ることで、具体的な解決策が
見つかるかもしれません。相
談窓口もたくさんありますの
で、相談者へ情報を提供しま
しょう。保健センターでも相
談を行っています。

ステップ4 見守る

温かく寄り添いながら、
じっくりと見守りましょう。
専門家につないだからすぐ
に解決ということはありません。
一見元気になったように
見えても、悩みや問題は単純
ではありません。本人が完全
に乗り越えるまで、しっかりと
見守りましょう。

ご利用ください 相談窓口

こころの健康相談

心理士が本人と家族に寄り
添い、無料で相談を受けま
す。

とき 第2木曜日の午前と
第4月曜日の午後(要予約)

※日程は毎月市民カレンダーに掲載

ところ 市保健センター

申込み・問合せ はつらつ健
康課 ☎32-7200

その他の相談機関

○八代保健所
☎333229

相談日など、詳細

はお尋ねください(要予約)

※精神科医師による無料相談も行っ
ています。

※日程は毎月市民カレンダーに掲載

○県精神保健福祉センター

☎096-1386-1166

○熊本こころの電話

☎096-1285-6688

○熊本のちの電話

☎096-1353-4343

※毎月10日はフリーダイヤル

☎0120-1738-1556

ゲートキーパー あなたも命の門番宣言 ~ ゲートキーパー 養成講座 ~

ゲートキーパーとは、悩んでいる人に気づき、声をかけ、話を聴いて、必要な支援につなぎ、見守る人
のこころです。下記日程で養成講座を開催します。あなたにできることを一緒に考えましょう。



日時 9月26日(金) 午前9時30分~11時30分
場所 市保健センター(高下西町1726-5)
募集人数 先着20人
料金 無料
申込み・問合せ はつらつ健康課 ☎32-7200



一人で悩まないで早めに相談しましょう

消費生活 **ト**ラ**ブ**ル

問合せ 消費生活センター ☎ 33-4162
市民活動支援課 ☎ 33-4482

パソコン・携帯・スマホは トラブルがいっぱい

近年、インターネットや携帯電話などによるトラブルが急増しています。

IT機器の利用は若者から高齢者まで全世代に広がっており、架空請求メールやワンクリック請求、出会い系サイトなどによる被害が拡大。八代市消費生活センターへの相談件数は、平成25年度が107件と平成23年度の約1.8倍に増加しています。

事例 ワンクリック詐欺

アダルトサイトにアクセスし、好きなアイドルの画像をクリックしたら、「登録ありがとうございます」という画面が表示され、登録料を数日中に振り込むように書いてあった。

〈助言〉

一度クリックしただけでお金を請求することは、法律で禁止されています。絶対にお金を振り込まないよう無視してください。

また、退会しようとしてメールを送ったり電話したりすることは個人情報教えることになるので、連絡や交渉は一切しないようにしましょう。

携帯電話の請求金額が とんでもないことに

無料ゲームは何をしても無料ではありません。多くの場合、有料サービスを受けようとする「同意」を確認されませんが、それでもゲームに熱中していると「数百円なら」と次々にアイテムを購入し、その積み重ねで思わぬ高額な出費になります。遊んでいる間は通信料もかかるので注意が必要です。

利用の前に利用規約をしっかり読んで計画的に利用しましょう。

携帯電話の利用について ルールを決めよう

ある調査では、子どもに携帯電話を持たせている親の約7割が、子どもがどんなウェブサイトを見ているのか知らないという結果が出ています。

子どもにはまだ善悪を判断する能力や危険予知の力が不足しています。子どもが安全に携帯電話を使うために、持たせる前にしっかり話し合い家庭でルールを決めましょう。

お気軽にご相談ください

商品・サービスに関する苦情や業者とのトラブル、多重債務などで困ったら早めに相談を

○消費生活相談窓口

とき 午前9時～午後5時（月曜日～金曜日）

※木曜日は午前10時～午後7時

ところ 消費生活センター

（市役所1階市民相談室内）

問合せ ☎ 33-4162



まちづくり 実施中 出前講座

消費生活講座では、専門の相談員が出向き最近の相談事例や悪質商法の対処法などをお話しします。

市内在住・在勤の団体やグループで申し込みできますので、ぜひご利用ください。

地震・津波

そのときどうする

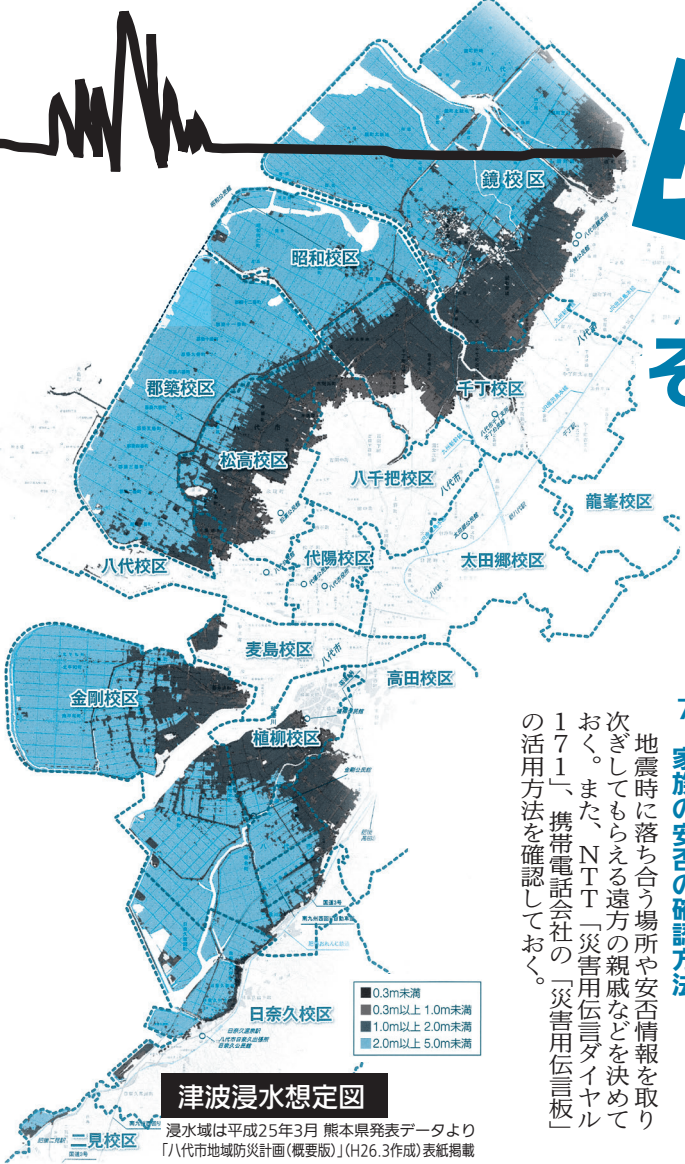

津波浸水想定図

浸水域は平成25年3月 熊本県発表データより
「八代市地域防災計画(概要版)」(H26.3作成)表紙掲載

地震とそれに伴う津波は、いつ発生するか分かりません。突然、地震発生。そんなときにまず何をしたらいいのかが知っておくことが、自身や周りの人の安全確保につながります。

問合せ 防災安全課 ☎ 33-4112

日頃から 7つの備え

- 1. 防災訓練**
日頃から防災訓練に参加し、防災行動力を身に付ける。
- 2. 家庭の防災会議**
家族で「家の中でどこが安全か、避難場所はどこにあるか、避難するとき何を持ち出すか」などを決めておく。
- 3. 住宅の耐震診断、耐震補強**
住宅の耐震診断を実施する。
- 4. 家具などの転倒・落下防止**
家具や食器棚の転倒防止、中身が飛散しないよう扉を留め具で固定する。
- 5. 消火器などの備え**
消火器や懐中電灯、厚手のスリッパ(ガラスによるけが防止)などを用意する。
- 6. 非常持出品の準備**
避難場所での生活に最低限必要なものを準備する。
- 7. 家族の安全の確認方法**
地震時に落ち合う場所や安否情報を取り次ぎしてもらえる遠方の親戚などを決めておく。また、NTT「災害用伝言ダイヤル171」、携帯電話会社の「災害用伝言板」の活用方法を確認しておく。

地震発生時 8つの心得

- 1. 机やテーブルに身を隠す**
揺れを感じたら、まず丈夫な机やテーブルの下に身を隠し、座布団などが身近であれば、頭部を保護する。
- 2. 非常脱出口の確保**
玄関などの扉を開けて非常脱出口を確保する。
- 3. 慌てて外へ飛び出さない**
周囲の状況を確認、揺れが収まるまでは慌てて外へ飛び出すことなく落ち着いて行動する。
- 4. 素早く火の始末をする**
使用中のガス器具やストーブなどの火を素早く消し、ガス器具は元栓を閉め、電気器具は電源プラグを抜く。
- 5. 狭い路地、塀際、崖や川べりに近寄らない**
狭い路地や塀際は、瓦などが落ちてきたり、ブロック塀などが倒れたりするので注意する。また、崖や川べりは地盤の緩みで崩れやすくなっているのに注意する。
- 6. 避難するときの注意点**
避難は徒歩で、持ち物は最小限に抑える。強い地震(震度4以上)を感じたときは、海岸から離れ、津波情報を確認したら、高台など安全な場所に避難する。
- 7. 正しい情報の入手を**
テレビ、ラジオの報道に注意し、市役所などからの情報には、絶えず注意する。
- 8. 協力し合って応急救護、救出活動**
みんながお互い協力し合って、応急救護をする。建物の倒壊や落下物などの下敷きになった人がいたら、協力し合って救出活動を行う。
市では、地域ごとの危険度や耐震化情報などを掲載した「八代市地震防災マップ」を配布しています。日頃からの備えにご活用ください。市のホームページにも掲載しています。

津波に備える

平成25年に熊本県が行った地震津波の調査によると、八代市では、震度7の地震が発生し、揺れにより堤防が破壊された場合、約6,500haという広範囲が津波による浸水の被害を受けるという結果になりました。

本市では、下表の12の施設と「津波災害等における緊急一時避難施設に関する協定」を結んでおり、これらの施設を津波に襲われた際の避難場所として「津波避難ビル」に指定しています。

お住まい近くの施設を確認しておきましょう。

津波避難ビル一覧

施設名	所在地
1 熊本交通運輸 鏡町倉庫	鏡町鏡
2 JAやつしろ中央第一カントリー	昭和日進町
3 JAやつしろ総合青果物センター	古閑浜町
4 JAやつしろ中央トマト選果場	古閑浜町
5 介護老人保健施設とまと 本館	郡築一番町
6 介護老人保健施設とまと 南館	郡築一番町
7 八代病院 二病棟	郡築一番町
8 JAやつしろ南部トマト選果場	植柳下町
9 ケアハウス 偕老苑	大福寺町
10 ホテル 大黒屋	麦島西町
11 イオン八代ショッピングセンター	沖町
12 ゆめタウン八代	建馬町

H26.8.1現在



10月1日から

路線バスの運行内容が一部変更になります

利用者の利便性と運行の安全性を向上させるために実施されます。

問合せ 企画政策課 ☎ 33-4104

1. 運行ルートとバス停の変更

路線バス「松橋線(鏡経由)」「種山線(市役所発着便)」「新八代駅線」が上下線ともに左図の新ルートを走るようになります。この変更に伴い、バス停の場所も左図の①↓②へ、③↓④へと変わりますので、それぞれ新しいバス停をご利用ください。



2. バス停の新設

路線バス「東町線」に停留所「井上町南」を新設します。



10月1日に、一部路線で運行ダイヤの変更も予定されています。詳しくは産交バス八代営業所(325145)にお問合せください。
また、市ホームページに時刻表や運賃などを掲載しています。ご利用ください。





9月21日～30日は 秋の全国交通安全運動

交通ルールの遵守と正しい交通マナーの実践を習慣づけましょう。
9月30日は交通事故死ゼロを目指す日です。

八代市では今年1月から6月までに、203件の交通事故が発生し、5人が死亡、241人がけがをしました。
交通事故を起こさないためにも、常に周囲に気を配り、今までに「ヒヤリ」「ハッ」とした場所については、もう一度確認するなどして交通安全に努めましょう。

安全運転日本一を目指しましょう

交通事故の発生状況
(八代・氷川警察署管内)

	発生件数	死傷者数
H18年	880	1135
H19年	807	1038
〃	〃	〃
H24年	692	880
H25年	657	820

交通安全の普及活動などの推進で、交通事故による死傷者数は年々減少傾向が続いています。しかし、依然として高い状態で推移しています。

秋の交通安全の運動重点

子どもと高齢者の交通事故防止

夕暮れ時と夜間の歩行中・自転車乗用中の交通事故防止（反射材用品などの着用の推進と自転車前照灯の点灯の徹底）



全座席のシートベルトとチャイルドシート



飲酒運転の根絶



心のゆとりが身を守る。

あなたは今、安全運転をしていますか。

問合せ

八代警察署 ☎ 33 0110
氷川警察署 ☎ 62 4110
防災安全課 ☎ 33 4112

あなたの地域の交通指導員を紹介します

村上 俊也	古島 規雄	米澤 道彦	昭和校区	植柳校区	代陽校区
緒方 光一	岩瀬 良孝	坂本校区	武井 弘治郎	片山 一郎	古山 直志
岩崎 常男	佐藤 隆包	平山 直喜	宮地校区	西田 和敏	八代校区
廣岡 要一	村田 正夫	上野 清	中川 勝造	八千把校区	有馬 光敏
森永 成人	木村 康夫	上村 一明	西場 行人	平岡 洋	田中 孝
奥川 淳市	前田 唯義	笹木 忠継	山口 律子	山本 芳彦	池鯉鮒 正弘
20校区 計 76人	野田 優	中道 眞之	日奈久校区	高田校区	松高校区
	古田 廣美	右田 貫治	森 喜久男	近松 夫士治	稲田 豊喜
	北島 章	山本 洋一	乗原 弘吉	板本 正勝	井上 孝
	東陽校区	山口 芳幸	平田 強	元村 諒	太田郷校区
	三好 健一	千丁校区	城下 昭一郎	河南 勉	竹原 康
	上村 俊司	水口 幸夫	二見校区	橋本 佳久	大谷 篤
	前田 鈺治	勝田 安則	濱田 治	金剛校区	郷 輝昭
	山本 雄二	和田 保	井本 良子	富田 俊一郎	上田 孝之
	宮永 一幸	村田 汎	山本 義男	山本 憲一	麦島校区
	泉校区	石橋 清一	山崎 繁春	郡築校区	塔ノ上 充
	村上 秀男	加耒 隆一	龍峯校区	荒田 清次	森山 繁
	澤村 秀雄	鏡校区	吉田 保則	鹿島 英樹	平山 義彦

※任期：平成26年4月1日～平成28年3月31日



平成26年4月1日現在

市職員の給与と人事管理の状況

八代市職員の給与は、国家公務員に準じ、市議会の議決を経て決めています。
また、人事管理については、適正な人員管理を行うとともに採用試験や職員研修を実施しています。

問合せ 人事課 ☎ 33-4102

2 職員の給与の状況

(1) 職員の初任給の状況（一般行政職）

区分	八代市	国
大卒	172,200円	172,200円
短大卒	152,800円	152,800円
高卒	140,100円	140,100円

(2) 職員の平均給与月額と平均年齢の状況（一般行政職）

平均給料月額	平均給与月額	平均年齢
328,472円	377,170円	43.4歳

※平均給与には扶養手当、通勤手当などを含み、期末・勤勉手当は含みません。

(3) 職員手当の状況

区分	八代市	国
扶養手当	配偶者…13,000円 その他の扶養親族…1人6,500円	
通勤手当	◆自動車などを利用する場合 距離に応じて2,000円～24,500円 ◆JRなどを利用する場合 運賃に応じて55,000円まで支給	同じ
住居手当	◆借家の場合…家賃に応じて27,000円を限度に支給	

(4) 退職手当の状況（平成26年3月31日現在）

勤務年数	八代市		国	
	支給率（月数）		支給率（月数）	
	自己都合	勸奨・定年	自己都合	勸奨・定年
勤務20年	23.03月分	28.7875月分	21.62月分	27.025月分
勤務25年	32.83月分	38.955月分	30.82月分	36.57月分
勤務35年	46.55月分	55.86月分	43.7月分	52.44月分
最高限度額	46.55月分	55.86月分	52.44月分	52.44月分
平均支給額 (平均勤務年数)	4,203千円 (13年11月)	23,376千円 (36年2月)		

※退職手当の平均支給額は、平成25年度に退職した職員に支給された平均額です。

※退職手当の支給率（月数）は、平成25年度から3カ年で段階的に引き下げを行い、引き下げ終了後は国と同じ支給率となります。

(5) 職員給与費の状況

（普通会計決算：平成23年度～25年度）

年度	普通会計 職員数	給与費：普通会計			
		給料	職員手当など	期末・勤勉手当	計
H23	958人	3,530,044千円	495,595千円	1,273,394千円	5,299,033千円
H24	946人	3,490,954千円	473,143千円	1,267,467千円	5,231,564千円
H25	939人	3,461,531千円	494,493千円	1,263,432千円	5,219,456千円
増減	▲19人	▲68,513千円	▲1,102千円	▲9,962千円	▲79,577千円

※
1：「地方財政状況調査表」より。
2：職員手当などには退職手当、児童手当・子ども手当を含みません。
3：「増減」は平成23年度と25年度を比較した数値です。

1 職員の任免と職員数の状況

(1) 職員採用の状況

区分		試験の程度	平成26年度
競争試験	事務職	大卒程度	8
		高卒程度	6
	技術職	大卒程度	6
		短大卒程度	2
	保育士	短大卒程度	1
	保健師	短大卒程度	1
	社会福祉士	短大卒程度	1
幼稚園教諭	短大卒程度	2	
看護師	短大卒程度	2	
計			28
選考（再任用）			2
合計			30

※「採用」は前年4月2日から当年4月1日までの数を計上しています。

(2) 職員退職の状況

区分	平成25年度
定年退職	25
勸奨退職	5
普通退職	6
その他（死亡退職など）	0
合計	36

※「退職」は前年4月1日から当年3月31日までの数を計上しています。

(3) 部門別職員数の状況（各年度4月1日現在）

部門	職員数					H17からの増減
	H22	H23	H24	H25	H26	
議会	10	10	10	10	10	▲8
総務	244	238	236	230	222	▲65
税務	73	71	70	67	67	▲21
民生	172	168	159	164	165	▲42
衛生	78	79	79	77	76	▲9
労働	0	0	0	0	0	▲4
農林水産	100	97	96	95	101	▲19
商工	32	35	40	42	37	5
土木	112	109	109	106	104	▲20
教育	180	172	164	159	161	▲48
水道	19	19	19	20	19	1
下水道	43	40	40	37	39	0
その他	90	91	92	86	86	▲13
合計	1,153	1,129	1,114	1,093	1,087	▲243

平成17年4月1日から平成26年4月1日までに243人削減しています。

3 職員の研修と勤務評定の状況

(1) 職員研修の実施状況

研修体系を『自己啓発』『職場内研修』『人“財”研修』に区分し、職員の資質と能力の向上を目指して実施しています。

- 自己啓発** 職員の能力開発の一環として、意欲ある職員の自己啓発を推進・助成することを目的としています。
- 職場内研修** 職場内研修担当者を中心に、自由に提案や意見が出やすい雰囲気づくりを行い、職場内研修を活発化し、職員の意識改革を促し、学習意欲を引き出すことを目的としています。
- 人“財”研修** 人事課が実施する人“財”研修として『集合研修』と『派遣研修』の2種類に分けて行っています。『集合研修』では、「新規採用職員」「中級職員」「管理監督職員」などが、それぞれの階層に必要な知識・能力を習得します。『派遣研修』では、中堅職員として必要な専門知識・技術を習得し、さらには民間企業における経営感覚を学び、行政職員の資質・能力の向上を図ることを目的としています。

(2) 勤務評定の状況（平成25年度）

10月1日を基準日とし、全職員を対象に勤務評定（本市では人事考課といいます）を実施し、職員の昇任、異動、研修に活用しています。

7 職員の福祉や利益の保護の状況

(1) 職員の福祉の状況

- ◆職員の健康診断の実施
- ◆市町村職員共済組合・市職員互助会による事業の実施

(2) 育児休業の取得状況（平成25年度）

	新たに育児休業の対象となった職員	うち取得者
男性職員	23	0
女性職員	17	17
計	40	17

※育児休業（無給）は、育児にかかる子が満3歳になるまで取得できます。

(3) 利益の保護の状況（平成25年度）

内 容	件 数
職員の給与、勤務時間その他勤務条件に関する措置の要求	0
職員に対する不利益な処分についての不服申立て	0

8 その他

(1) 特別職の報酬などの状況

区分	給料(報酬)月額など
市 長	914,000円
副市長	731,000円
常勤監査委員	493,000円
教育長	639,000円
議 長	493,000円
副議長	448,000円
議 員	420,000円
期末手当(年間)	2.95月分

※市ホームページにも掲載しています。
<http://www.city.yatsushiro.kumamoto.jp/>

4 職員の勤務時間その他の勤務条件の状況

(1) 勤務時間、休憩時間、週休日の状況

- ◆1日の勤務時間 7時間45分、1週間の勤務時間 38時間45分

勤務時間	休憩時間	週休日
8:30～17:15	12:00～13:00	土曜日、日曜日

※図書館などの教育施設、市立病院などは除きます。

(2) 休暇制度の概要

休暇の種類	付与要件	付与日数	
年次有給休暇	職員の請求時	年20日を限度に付与	
病気休暇	職員の負傷・疾病による療養	必要と認める期間(90日以内)	
特別休暇 (主なもの)	結婚休暇	結婚式などの行事	5日以内
	産前休暇	8週間(多胎妊娠14週間)以内に出産予定	出産日までの請求期間
	産後休暇	女性職員が出産した場合	8週間
	育児休暇	生後満1歳に達しない子の育児	1日2回・各60分以内
	親族の死亡休暇	親族の死亡	1日～7日
	夏季休暇	7月～9月の期間における休暇	3日
子の看護休暇	中学校就学前の子の看護	年5日(中学校就学前の子が2人以上の場合は10日)以内	
組合休暇	許可を得て職員団体の業務に従事	年30日以内(無給)	
介護休暇	家族の介護を行う	6カ月を超えない範囲(無給)	

5 職員の分限・懲戒処分の状況（平成25年度）

	処分(事由)	件数
分限処分	休職(私傷病など)	3
懲戒処分	減給	1

6 職員のサービスの状況

服務に関する基本原則

地方公務員には、全体の奉仕者として公共の利益のために勤務し、全力を挙げて職務に専念しなければならない根本基準のほか、次のような義務が定められています。

- ①法令や上司の職務上の命令に従う義務
- ②信用失墜行為の禁止
- ③秘密を守る義務
- ④職務に専念する義務
- ⑤政治的行為の制限
- ⑥争議行為などの禁止
- ⑦営利企業などの従事制限

募集

市民と市長との

テーマトーク(懇談会)



市政に関する具体的なテーマのもとに市民と市長が懇談する「市民と市長とのテーマトーク(懇談会)」の開催を募集します。

対象 市内に居住、または通勤・通学している人により構成された団体やグループ(各種団体、自治会、企業、学校のサークルなど)で、特定の政党を支持する団体や暴力団、宗教を目的とする団体などは除きます。

テーマ 一方的な要求や苦情などではなく、広く市民生活に関する事柄の中から、具体的なテーマを団体などで設定してください。

参加人数 原則として10人から30人まで

開催月 11月、1月、2月(後期)

開催日時 平日の午前9時から午後9時までの間で、時間は90分以内

開催場所 申込団体などが設定された場所(市内に限る)で行います。減免制度のある公共施設以外で会場使用料などを要する場合は、ご負担いただきます。

開催方法

1 会場の手配や準備は、主に申込団体などで行っていただきます。
2 市長のほか市長が必要と認める職員が

3 懇談会の内容は、団体などの代表者からの趣旨説明、テーマについての市長説明、市民と市長との懇談を基本とします。

4 質疑や意見交換をする場とし、一方的な要求や苦情などは話題としません。

開催申込 テーマや開催希望日時(第1〜第3希望)、開催場所などを申込書に記入し、広報広聴課へ提出ください(持参、郵送、FAX、メール)。会則や規約がある場合は添付してください。申込書は市ホームページや広報広聴課(本庁2階)、各支所総務振興課・出張所・公民館にあります。なお、同一団体などの開催申込は、1年につき1回です。

申込期限 9月30日(火)

開催決定 テーマや開催希望日時などを確認し、開催可否の決定通知書をお送りします。なお、開催決定後、緊急の事情が生じた場合には開催を延期することがあります。

公表 開催したテーマトークの概要は、広報やつしろや市ホームページなどで公表します。

問合せ 広報広聴課 ☎ 33 4 1 0 1

福祉・健康

臨時職員募集

障害支援区分認定調査員

任用期間 10月1日〜27年3月31日

勤務形態 平日午前8時30分〜午後5時15分(土日祝日と年末年始は休み)

勤務場所 市役所本庁
業務内容 障害支援区分認定のための訪問調査など

採用人数 1人

応募資格

- ①保健師、看護師、准看護師のいずれかの有資格者で実務経験2年以上の人
- ②普通自動車運転免許をお持ちの人
- ③パソコン操作(ワード・エクセル)ができる人

賃金 保健師(月額7600円)、看護師(月額7270円)、准看護師(月額6910円)
※距離に応じて通勤手当支給

選考方法 面接による選考(実施日は後日連絡)

申込方法 障がい者支援課、各支所の障がい福祉担当窓口で配布する申込書に必要事項を記入し、履歴書、資格を証明する書類の写しを添えて、9月16日(火)までに障がい者支援課に持参してください。

問合せ 障がい者支援課 ☎ 35 0 2 9 4

認知症サポーター養成講座募集

「認知症サポーター」とは、認知症の人や家族を温かく見守り活動する応援者です。

講座では、認知症の症状・診断・予防や接し方など、基本的なことを分かりやすく説明します。どなたでもお気軽にご参加ください。

とき 9月19日(金) 午後2時〜3時30分

ところ 麦島公民館 中会議室

定員 30人程度(要申込み) 参加費無料
※「テキスト」と「オレンジリング」を配布
申込み 八代市地域包括支援センター
とま ☎ 37 3 3 3 7
長寿支援課 ☎ 33 4 4 3 6

やつしろ元気体操ボランティア養成講座 参加者募集

やつしろ元気体操は、高齢者の筋力維持・向上に効果的で、市内21会場で開催中です。今回の講座を受講して、自分の健康のため、地域のためにボランティア活動を始めませんか。運動が苦手な人でも大丈夫です。

とき 10月1日(水)・8日(水)の全2回 午後2時〜

ところ 千丁支所2階大会議室

内容 ボランティアのポイント、健康チェック、やつしろ元気体操実践など

対象 市内在住で、筋力トレーニングに医療上の問題がない人 15人程度

受講料 無料
申込み 9月24日(水)までに電話で長寿支援課 ☎ 33 4 4 3 6へ

国民年金保険料の納め忘れはありませんか?

国民年金保険料を納め忘れたまま2年を超えると、原則として納めることができなくなります。ただし、平成27年9月までに限り、

地域協議会をもっと知りたい

住民自治によるまちづくり

東町地域まちづくり協議会

平成25年2月17日 設立



東町地域
まちづくり協議会
澤田 司 会長

私たちの住む東町地域は、六つの集落からなる人口約170人の小さな町です。山間部に位置し、現在は廃校となった宮地東小学校を中心に、住民みんなでわきあいあいと活動しています。

一年間の活動を振り返って：

住民自治を始めて1年、理事会や本部役員会などは、みなさんが出席できるよう、夜に開催しています。

年々過疎や高齢化が進んでいる状況の中、東町をもっと多くの人たちに知ってもらうために、昨年は「ふれあい農業体験くみつきり」を開催しました。東町の水田を利用して、田植え・稲刈り・脱穀はもちろん、自分たちで育てた餅米を使った餅つき大会も開催しました。

参加者は、宮地小学校や太田郷小学校の児童のほか市外からも参加していただいたことで、農業体験を通して世代間交流や地域間交流にもつながる活動となりました。いろいろな地域の皆さんとの楽しいふれあい

の時間を持つことができ、協議会として大変満足した一年となりました。

平成26年度の活動

今年は、25年程前まで東町の産業を支えていた「炭焼き事業」を企画しています。「宮地の炭」を東町の財産として復活させようと協議会で検討し、当時の炭窯の土を再利用して新しい炭窯を製作しました。完成した炭窯での炭づくりを定着させ、「竹炭や木炭のご用命は東町」といわれるまでになりたいです。その他にも、農業体験やデイキャンプなど、今年も地元を自然を活用した事業に取り組んでいきます。

協議会では、今後も自然を大事にしたまちづくりを展開していきます。小さな東町ならではのアットホームな体験事業に、ぜひ一度参加してみませんか。住民一同心よりお待ちしております。

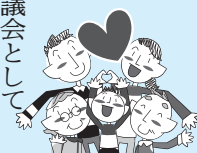

▲1列になつての田植え作業
▼杵と臼を使つての餅つき体験

問合せ 市民活動支援課 ☎33 44 82

過去10年分まで遡って納めることができます（国民年金保険料後納制度）。3年度以上遡って保険料を納付する際は、加算金がかかります。

後納制度を利用することで、将来の年金額を増やしたり、年金の受給権につなげることができるようになります。既に老齢基礎年金を受給している人は、対象となりません。

後納制度は事前申込みが必要ですが、審査の結果、利用できない場合があります。

問合せ 国民年金保険料専用ダイヤル
☎0570(011)050

八代年金事務所 ☎356143

病児・病後児保育事業実施施設を9月から1カ所増設します

病児・病後児保育

病気が病気回復時のお子さんを預かり、専任の看護師、保育士が看護保育を行います。事前にこども未来課か実施施設で登録が必要です。

増設施設 病児・病後児ハウスひかり（新地町1・20・2八代ひかり保育園正門横 ☎335391）

利用日 月々金曜

※お盆、年末年始、土日祝日を除く

利用時間 午前7時30分～午後6時

対象 0歳～小学3年生

利用料 お問い合わせください

問合せ こども未来課 ☎338721

全国一斉「高齢者・障害者の人権あんしん相談」強化週間

虐待、差別、偏見など、高齢者・障害者を

めぐるさまざまな相談を受け付けます。

とき 9月8日(月)～12日(金)

午前8時30分～午後7時

9月13日(土)～14日(日) 午前10時～午後5時

相談電話 ☎0570(003)110

※相談内容の秘密は固く守られます。

問合せ

熊本地方務局八代支局 ☎322654

産 業

くまもと県南フードバレーフォーラム

市と熊本県立大学が共催で「スタートアップ情報交換会」を開催します。

県南地域の農水産業者や商工業者と市・県大が、地域のニーズの把握と研究開発に必要な技術シーズの提供などを通じて連携した取り組みを推進させ、新たなビジネスの創出につなげていきます。

とき 9月24日(水) 午後1時30分

ところ 千丁公民館大集会場

内容 県南や市におけるフードバレーの現状、県大の取り組み紹介、シーズ発表（熊本県産農産物の機能性評価、ICTを活用した情報発信・農産物販売支援システム研究）など

定員 150人

申込方法 9月1日(月)から受付開始。代表者

氏名、参加人数、連絡先、所属を明記し、

熊本県立大学地域連携・研究推進センター

☎096(321)6612

FAX 096(387)2987

Mail renkei-c@pu.kumamoto.ac.jp

9月市民カレンダー

9月は健康増進普及月間
「1に運動、2に食事、しっかり禁煙、最後にくすり」
～健康寿命の延伸～



ご確認ください



各種乳幼児健診はすべて13:00開始です。

場所は、以下のとおり

旧八代市・坂本町の方は◇八代市保健センター ☎32-7200
千丁町・鏡町・東陽町・泉町の方は◆鏡保健センター ☎52-5277

日 Sun	月 Mon	火 Tue	水 Wed	木 Thu	金 Fri	土 Sat
<p>♥妊婦さんへ思いやりを 右下のマタニティマークをつけている人は、妊婦さんです。「電車などで席を譲る」「タバコは控える」など、思いやりある心遣いをお願いします。</p>	<p>1 □献血 ゆめタウン八代 10:00～11:30, 12:45～16:00 個別健康相談(要予約) 育児:午前、成人:午後 (八代・鏡保健センター)</p>	<p>2 ◇3歳児健診(八代保) H23.3/16～3/27生 母子健康手帳交付 毎週火曜日 受付 9:45～10:00 <於:八代市保健センター></p>	<p>3 ◇4ヵ月児健診(八代保) H26.4/2～4/23生 ◆3歳児健診(鏡保) H23.2/11～3/31生 夜間納税窓口 17:30～19:00</p>	<p>4 ◇1歳6ヶ月児健診(八代保) H25.1/21～1/24生 ◆7ヵ月児健診(鏡保セ) H25.12/17～H26.1/25生 夜間納税窓口 17:30～19:00</p>	<p>5</p>	<p>6</p>
<p>7 資源の日 日曜日版</p>	<p>8 □献血 市役所泉支所 9:30～11:30 市役所東陽支所13:30～15:30 母子健康手帳交付 受付 9:45～10:00 <於:鏡保健センター></p>	<p>9 ◇2歳児歯科健診(八代保) H24.5/15～5/30生 個別健康相談(要予約) 育児:午前、成人:午後 (八代・鏡保健センター)</p>	<p>10 ◇3歳児健診(八代保) H23.3/28～4/10生 □献血 市役所千丁支所9:30～12:00 八代敬仁病院13:45～15:30 夜間納税窓口 17:30～19:00</p>	<p>11 ◇7ヵ月児健診(八代保) H26.1/14～1/24生 夜間納税窓口 17:30～19:00</p>	<p>12 ◇4ヵ月児健診(八代保) H26.4/24～5/2生 ◆2歳児歯科健診(鏡保) H24.4/1～5/27生 夜間エイズ無料検査 17:00～19:00 要予約 八代保健所 ☎33-3229</p>	<p>13</p>
<p>14 資源の日 日曜日版</p>	<p>15 敬老の日</p>	<p>16 秋分の日</p>	<p>17 ◇1歳6ヵ月児健診(八代保) H25.1/25～2/3生 ◆4ヵ月児健診(鏡保) H26.4/16～5/17生 ◇離乳食教室 10:00～11:30 対象:1回食の乳児とその保護者 (要予約:八代保☎32-7200)</p>	<p>18 ◇3歳児健診(八代保) H23.4/11～4/25生 □献血 八代警察署 9:30～12:00 サンテック(株)八代工場 13:45～15:30 夜間納税窓口 17:30～19:00</p>	<p>19</p>	<p>20</p>
<p>21 資源の日 日曜日版</p>	<p>22 個別健康相談(要予約) 育児:午前、成人:午後 (八代・鏡保健センター) 母子健康手帳交付 受付 9:45～10:00 <於:鏡保健センター></p>	<p>23 秋分の日</p>	<p>24 ◇2歳児歯科健診(八代保) H24.5/31～6/13生</p>	<p>25 ◇4ヵ月児健診(八代保) H26.5/3～5/13生 ◆1歳6ヶ月児健診(鏡保セ) H25.2/5～3/22生 夜間納税窓口 17:30～19:00</p>	<p>26 ◇7ヵ月児健診(八代保) H26.1/25～2/4生</p>	<p>27 医療機関健診・秋の複合健診受付中 年に1度の特定健診・がん検診で健康チェックをしましょう。 八代市保健センター ☎32-7200</p>
<p>28 資源の日 日曜日版</p>	<p>29 個別健康相談(要予約) 育児:午前、成人:午後 (八代・鏡保健センター)</p>	<p>30 ◇1歳6ヶ月児健診(八代保) H25.2/4～2/20生</p>	<p>毎週木曜 エイズ検査実施 13:00～16:00 要予約 八代保健所 ☎33-3229</p>	<p>毎週木曜は窓口延長実施中 市民課・子ども未来課 国保ねんきん課19:00まで</p>	<p>医療機関健診・秋の複合健診受付中 年に1度の特定健診・がん検診で健康チェックをしましょう。 八代市保健センター ☎32-7200</p>	

休日在宅当番医

診療時間 9:00～17:00

日	病院名	町名	電話番号
7日	林整形外科医院	高下西町	35-2600
	くわはら小児科	植柳上町	32-5000
	大手町クリニック	大手町1	32-2606
8日	よかと整形外科リウマチクリニック	鏡町	46-8110
	緒方内科医院	氷川町	62-2013
	丸田病院	萩原町1	35-3100
14日	泉内科医院(小児も可)	海士江町	35-6780
	田淵内科クリニック	高下西町	33-6727
	荒木皮ふ科医院	鏡町	52-8777
15日	保田医院	鏡町	52-0037
	峯芭医院	坂本町	45-2127
	岡村医院	横手新町	39-5665
21日	浜田呼吸器科内科クリニック(小児も可)	大村町	31-7622
	高田胃腸内科・内科	大村町	37-7200
	松村眼科医院	鏡町	52-0131
23日	前田内科医院	鏡町	52-1310
	横田診療所	泉町	67-2010
	磯本胃腸科外科医院	松江町	33-0321
28日	松岡内科クリニック(小児も可)	通町	33-2766
	しおさき内科・胃腸科クリニック	日奈久塩南町	38-1700
	福田外科整形外科クリニック	鏡町	52-0840
29日	尾田内科医院	鏡町	52-8011
	井上医院	東陽町	65-2121
	開病院	新地町	32-4990
30日	たかの呼吸器科内科クリニック	松崎町	32-2720
	まきたクリニック(小児も可)	竹原町	45-9120
	稲毛整形外科医院	鏡町	52-1715
31日	松本医院	鏡町	52-0330
	みやもと泌尿器科クリニック	永碓町	32-1600
	本田医院	西松江城	32-3410
9月	たまり小児科	田中北町	35-2141
	稲生産婦人科内科	氷川町	62-2008
10月	伊藤医院	氷川町	52-8091

※休日在宅医は、変更になる場合があります。受診の際は、事前にテレホンサービスで確認し、当番医に連絡をお願いします。

八代市医師会 ☎34-7001 八代郡医師会 ☎52-2233

★休日歯科診療 ☎31-8020

八代歯科医師会口腔保健センター(上野町、旧県道沿い)
診療時間 日曜・祝祭日の10:00～16:00

急病のときは

●夜間急病

八代市夜間急患センター ☎31-6999 をご利用ください。
(平山新町、国道3号沿い:中九州短期大学となり、八代市医師会立病院内)
診療科目:内科、小児科、外科、整形外科
診療時間:月曜から土曜の19:00～22:00
★小児科は、日曜・祭日も診療を行います。5月連休、年末年始は休診。

●小児救急電話相談 (19:00～24:00)

お子様の急病には #8000 番(ダイヤル回線の場合 ☎096-364-9999) をご利用ください。

ご相談ください

●こども発達相談

子育てしていく上での困り感(言葉が出ない、落ちつきがないなど)のある人は、ご相談ください。必要に応じて、心理相談員が相談に応じます。

☎32-7200(八代市保健センター) ☎52-5277(鏡保健センター)

●こころの健康相談

眠れないなどストレスによるこころの不調やうつ病などに悩んでいませんか。心理士による無料のこころの健康相談を行います。

9月11日(木) 9:00～12:00
9月22日(月) 13:00～16:30

要予約:八代市保健センター ☎32-7200

●精神保健相談

心の健康に関する相談(眠れない、意欲がないなど)や精神疾患(うつ病、統合失調症など)について、精神科の専門医師による無料相談を行います。

9月9・26日 14:00～16:00

要予約:八代保健所 ☎33-3229

定期予防接種



ヒブ	対象:生後2月～60月に達するまで
小児の肺炎球菌	対象:生後2月～60月に達するまで
BCG	対象:生後1歳に達するまで
四種混合	対象:生後3月～90月に達するまで
麻疹風しん混合(MR)	対象:1期 生後12月～24月に達するまで 2期 小学校就学前1年間
日本脳炎	対象:1期 生後6月～90月に達するまで 2期 9歳以上13歳未満 (平成7年4月2日～19年4月1日生まれて20歳未満の人は、特例措置の対象となります。詳しくは市ホームページをご覧ください)
二種混合	対象:11歳以上13歳未満
子宮頸がん(女性のみ)	対象:小学6年生～高校1年生相当 (現在、積極的にはお勧めしていません。詳しくは市ホームページをご覧ください)

生後2ヵ月になったらワクチンデビュー

早期に免疫をつけておく必要があるヒブや小児の肺炎球菌などの予防接種は、生後2ヵ月になったら早めに受けましょう。

《問合せ先》八代市保健センター ☎32-7200
八代市鏡保健センター ☎52-5277

《問合せ先》ごみ対策課(清掃センター内) ☎32-4675
または各支所市民環境係 / クリーンセンター ☎62-3304

人口と世帯

7月末日現在
人口 131,721人
男 61,342人
女 70,379人
世帯数 54,147戸

火災情報

●火災救急件数 (7月末日現在)
火災 19件
救急 3,505件
●火災情報テレホンサービス
☎0180-999-194
<http://fd.yatsushiro.jp/>

納税情報

●今月の納税 納期限 9月30日(火)
国民健康保険税 6期
納付場所:本庁、各支所、各出張所、市内の各銀行、信用組合、信用金庫、労働金庫、農業協同組合、九州管内のゆうちょ銀行・郵便局(沖縄を除く)
●夜間納税窓口開設(実施日はカレンダー内に表示)
場所:市役所本庁1階納税課
※安全、便利、確実な口座振替に加入しましょう
問合せ 納税課 ☎33-4109

敬老の日(15日)と秋分の日(23日)のごみ収集

【敬老の日(15日)】
◎「燃えるごみ」の収集は通常どおり実施
◎「資源の日」の収集
・八代地域の該当町内は9月13日(日)に振り替え
・鏡町の該当地域の収集はお休み

【秋分の日(23日)】
◎「燃えるごみ」の収集はお休み
◎「資源の日」の収集
・八代地域の該当町内は9月20日(日)に振り替え
・鏡町の該当地域の収集はお休み

【ごみの持込受付】
◎15日(月)
・市清掃センターと樹木剪定くずリサイクル施設はお休み
・クリーンセンターは通常どおり受け付け
◎23日(火)
・市清掃センターとクリーンセンターはともにお休み

産 業

農地の貸借をお手伝い 農地中間管理事業

農地中間管理機構（公益財団法人熊本県農業公社）では、農地の貸し手と借り手の間に立ち、農地の円滑な貸借のお手伝いをします。

農地の借り手を募集

規模拡大や新しく農業を始めたい人など農地の借受を希望する人は「農用地等借受け申出書」を提出してください。

※申出書を提出しないと農業公社から農地を借り受けることはできません。

募集期間

第Ⅱ期：9月1日(月)～30日(火)

第Ⅲ期：27年1月5日(月)～2月3日(火)

募集地区

①八代市平野部(旧八代市(二見校区以外)・旧千丁町・旧鏡町)

②八代市中山間部(旧坂本村・旧東陽村・旧泉村・二見校区)

③その他、八代市以外の地区の申し出の受付も可能(農業公社のホームページ参照)

農地の貸し手を募集

農業経営のリタイアや規模縮小を考えている人で、農地の受け手を探している人は、「農用地等の貸付申込書」を提出してください。

募集期間 随時受付

公社が借り入れる農用地などの基準

①農業振興地域内の農地(除外地も可能)

②再生不能な耕作放棄地ではない

③転貸先は熊本県農業公社に一律

共通事項

提出先 市農業政策課・各支所農林水産事務所・JAやつしろ

問合せ 農業政策課 ☎341117

市農地利用集積促進事業

対象者 市内に住所を有し農業を営む人で、市税などの滞納がない人

助成内容 5年以上の新規の賃借権設定により、賃借権設定後の経営耕地面積が昨年度末より5割以上か1ha以上増加した場合、規模拡大に必要な農業機械など(トラクター、パソコンなど農業経営以外への汎用性が高いものは対象外)の導入に対して、消費税相当額を除いた経費の1/2以内(上限100万円)

※一世帯1回限り。ただし、青年就農給付金受給者など、独立自営就農者と認められる人は特例として助成します(対象者を拡充しました)

※国・県による同一事業の助成の併用不可

※10a当たり2万円(初年度のみ)の助成は今年度からありません

※予算がなくなった時点で受付を終了

問合せ 農業政策課 ☎341117

県立農業大学校 学生募集

推薦入学者選抜(高校推薦、市町村長の地域推薦) 願書受付 9月3日(火)～12日(金)

選抜日 10月2日(木) 学力検査・国語総合(小論文含む)、面接、提出書類

一般入学者選抜 願書受付 12月3日(水)～17日(水) 選抜日 27年1月20日(火) 学力検

査：国語総合・数学Ⅰ、面接、提出書類

選抜場所 県立農業大学校 合志市栄3805 ☎096(248)1188

募集定員 農学部(修業年限2年) 農産園芸学科・野菜学科・畜産学科 80人

第3回やつしろTOMATO フェスタ 応援作品募集

前回2回目は、2万5000人の来場者で賑わった「やつしろTOMATOフェスタ」。次回は27年2月1日(日)に本町アーケードと道の駅竜北で開催されます。

冬トマト生産日本一を誇る八代地域で、ふるさとへの誇りや地域を愛する心を育み、地域外からトマト生産地「やつしろ」に関心を持ってもらい、販売促進や消費拡大につなげる地域活性化・やつしろの元気をPRするためトマトをメインとしたイベントです。

第3回の開催にあたり、フェスタを応援し盛り上げてもらえるようなトマトに関する作品を募集します。氏名、年齢、住所、連絡先、作品に関する簡単なコメントを添えて応募ください。

テーマ ・おいしいトマトを題材にした作品
・とまピンが登場した作品

※イメージキャラクターとまピンの様子は、やつしろTOMATOフェスタのフェイスブックで紹介中。

部門

絵画(四切画用紙)、絵だより(サイズ自由)、写真(サイズ自由、俳句・川柳(A4、FAX・メール可)、フェイスブック部門(エフエムやつしろホームページ写真添付で応募)、「やつしろTOMATOフェスタ」フェイスブックにアップし

いね！ボタンで競う)

応募期限 絵画、俳句・川柳：10月31日(金) 絵だより：12月21日(日) 写真：12月31日(水)

賞・賞品 各部門に賞状、生トマト、トマトフェスタオリジナルグッズなどの賞品

応募方法 事務局まで持参か郵送(折曲厳禁) 応募先 やつしろTOMATOフェスタ実行委員会事務局(エフエムやつしろ内) 〒866-0883 松江町355

5 ☎437651 FAX437654 Mail765@kappalm.com

やつしろハーモニーホール 施設利用調整会議

使用月 平成27年10月 調整会議 10月6日(月) 午前9時

使用月 平成27年11月 調整会議 11月4日(火) 午前9時

ところ 問合せ やつしろハーモニーホール ☎530033

労働

県の若者就職相談室 (シヨブカフェ・やつしろ)

「シヨブカフェ・やつしろ」では、若い人(概ね15～39歳)の就職活動をお手伝いしています。就職に関するさまざまな問題の無料相談室です。お気軽にお立ち寄りください。

とき 平日 午前9時～午後5時

ところ 八代地域振興局1階

相談内容

○就職活動の仕方がわからない
○適性診断を受けてみたい

○求人情報を知りたい
○書類作成、面接対策 など
問合せ ☎333756

八代市職業相談室

市商工振興課では、市民を対象とした職業相談室を開設し、相談事業や職業相談を行っています。お気軽にお立ち寄りください。
とき 平日 午前8時30分～午後5時
第2月曜は休み
ところ サンライフ八代内
出張職業相談 9月10日(水) 午後1時～4時・東陽支所、9月17日(水)・10月8日(水)

午後1時～4時・二見公民館
問合せ 職業相談室 ☎342354

26年度10月入学生募集 調理師養成科 願書受付中

八代実業専門学校調理師養成科（1年制）では、9月19日(金)まで願書を受け付けています。

- ①卒業時に、国家試験免除で調理師免許が取得できます。
- ②在学中の技術考查に合格すると、専門調理師（調理技能士）の学科試験が、すべて免除されます。
- ③食育インストラクター資格、食品衛生責任

選挙あれこれ

Q. 選挙にはどんな種類があるの？



A. 一般に、公職の地位につく者を選び出す手続きや行為を総称して「選挙」と言います。公職選挙法では衆議院議員、参議院議員、都道府県の議会の議員や知事、市町村の議会の議員や市町村長の選挙のルールについて定めてあります。

これら公職の選挙は、その重要性から、公正かつ円滑な管理執行をはかるため、厳正中立の第三者機関である中央選挙管理会や都道府県または市町村の選挙管理委員会が選挙の事務を管理する機関として定められています。

これらの選挙のほか、都道府県または市町村の選挙管理委員会が管理する選挙には、「海区漁業調整委員会委員の選挙」「農業委員会委員の選挙」「土地改良区の総代選挙」などがあります。

問合せ 選挙管理委員会事務局 ☎30-1663

者資格取得ができます。

問合せ 八代実業専門学校 ☎331800

選挙

選挙人名簿の縦覧

9月1日現在で調製する選挙人名簿（年4回の定時登録）を縦覧できます。
転入してきた人や満20歳になった人、あるいは海外在住者で在外選挙人証の交付を受けた人の名前が、名簿に載っているかを確認することができます。

登録資格要件 日本国民で平成6年9月2日

- ①八代市に6月1日までに住民票の登録を、引き続き居住している人
- ②海外在住者で、大使館や総領事館へ在外選挙人名簿の登録申請を行い、在外選挙人証の交付を受けた人

縦覧期間 9月3日(水)～7日(日)

午前8時30分～午後5時

縦覧場所 問合せ 選挙管理委員会事務局(千丁支所2階) ☎301663

海区漁業調整委員会委員 選挙人名簿の登録

天草不知火海区漁業調整委員会委員選挙人名簿を調製します。名簿に登録されなければ、選挙のときに投票できません。

登録資格要件 平成6年12月6日までに生まれた人で、次のいずれか1つに該当する人

- ①八代市内に住所か事業所を有する人で、1年に90日以上漁船を使用する漁業を営み、

またはこれに従事する人(法人を含む)

- ②海苔ひび建養殖業者および同漁業従事者で、1年に90日以上従事する人
- ③海区漁業調整委員会委員、漁業協同組合・連合会の役員(前記①②に該当しなくても、任期中や退任後最初に行われる選挙については、なお資格を有する)

申請現在日 9月1日(月)

申請期限 9月5日(金)

※現在、選挙人名簿に登録されている人には、各漁協を通じて申請書を配付します。予備の申請書は選挙管理委員会事務局、各漁協、千丁支所総務振興課、鏡支所総務振興課、昭和出張所、郡築出張所、松高公民館、八千把出張所、八代公民館、麦島公民館、植柳公民館、金剛出張所、日奈久出張所、二見出張所にあります。

提出先 各漁協か選挙管理委員会事務局

問合せ 選挙管理委員会事務局 ☎301663

環境

ごみ非常事態宣言継続中

家庭ごみ収集量の前年比較

期 間	燃えるごみの収集量	1人1日当たりの燃えるごみの量
H25年7月	1,591 t	487 g
H26年7月	1,560 t	480 g
比 較	-31 t	-7 g

家庭ごみ収集量の「ごみ非常事態宣言前」との比較

期 間	燃えるごみの収集量	1人1日当たりの燃えるごみの量
H21年8月～22年7月	19,127 t	490 g
H25年8月～26年7月	17,709 t	461 g
比 較	-1,418 t	-29 g

問合せ ごみ対策課 ☎34-1997



遠藤 かりん 佳梨 さん
(麦島小3年)

きれいで
豊かな海を
大切にしたい

7月21日に大島地先で開かれた「地引網体験」に参加しました。

天気も良くてたくさんの人が集まったことにびっくりしました。漁師さんが船で仕掛けた網のロープを、左右に分かれて「よいしょ、よいしょ」と元気いっぱい引っ張りました。

とれた魚は、約100匹。今年で4回目の参加でしたが、これまでで一番の大漁でした。大きな魚に触れて、食べることもできて、とても楽しかったです。きれいで豊かな海を大切にしなければと思いました。

八代海 河川・浜辺の大そうじ大会

「八代海北部沿岸都市」地域連携創造会議と次世代のためにがんばる会の共催で開催する「八代海河川・浜辺の大そうじ大会」の参加者を募集します。活動の様子は、次世代のためにがんばる会のホームページに掲載します。

とき 9月28日(日) 午前8時～

ところ 大島海岸、金剛海岸、前川橋下流大型舟溜まり(左岸)、ほか

参加費 無料

申込み 保険を掛けるので9月20日(金)まで

問合せ 同会議事務局(企画政策課内)

☎ 334104

同がんばる会(松浦) ☎ 325081

救急・防災

救急の日 みんなで家族を守るモン

八代消防署では、救急の日に伴いイベントを行います。あなたも応急手当を体験してみませんか。

とき 9月7日(日)

午後1時30分～3時30分

ところ イオン八代店(沖町)

内容

- ① 訓練用人形とAEDを使い救命処置の体験
- ② パネル展示と資料配付
- ③ クイズ大会(景品あり)
- ④ くまモン来場予定(八代消防署一日救急隊長)

問合せ 八代消防署 ☎ 329223

甲種防火管理新規講習

とき 10月8日(水)～9日(木)の2日間
午前9時～午後4時

ところ 八代広域消防本部(大村町970)

定員 100人(9月1日(月)から先着順)

対象 八代広域消防本部管轄区域内に居住か勤務する人で、防火管理者の資格を必要とし防火管理者に選任された場合、防火管理上必要な業務を適切に遂行できる管理的か監督的地位にある人

受講手続

① 受講申込書(最寄りの消防署か、ホームページ <http://fd.yatsushiro.jp/> から入手)に記入後、写真を貼付、押印

② 受講費用(テキスト代など) 4000円

③ 消防設備点検資格者免状、自衛消防業務講習修了証(既習者)

①②③を消防本部予防課へ持参し申込み

※受付は、平日、午前9時～午後5時。講習日当日受付、郵送、電話、FAXでの受付はできません。

問合せ 消防本部予防課 ☎ 329227

第1回地域防災活動者養成講座 受講生募集

八代市がまだしもん応援事業

とき・内容 10月4日(土)午前10時～正午「防災の基礎知識」、10月18日(土)午前10時～正午「応急手当で基礎」、10月25日(土)午後2時～4時「災害時救護食」

ところ 麦島公民館

受講料 無料

対象 市内在住の18歳以上の人

定員 申込順15人程度

講師 日本赤十字社熊本県支部防災ボランティアリーダー

申込み 9月30日(火)まで、住所、氏名、年齢、性別、電話番号を、麦島青少年育成会(堀) ☎ 090(3013)9169、

FAX 323270、Mail kurara99@sage.ocn.ne.jp

文化・スポーツ

ロアッソ熊本チケット 市民優待券配布中

9月20日(土)うまかな・よかなスタジアムで行われるホームゲームの優待券を、市民の皆さんに配布します。試合当日は「やつしろタウンデー」と称し、八代のPRや物産展が行われます。八代からスタジアムに行きロアッソ熊本を応援しよう。

とき 配布中 9月12日(金)まで

ところ 市役所総合案内所、各支所総務振興課、総合体育館

優待内容 A席 一般1000円
小・中・高100円

問合せ 企画政策課 ☎ 334104

平成26年冬巡業 大相撲芦北場所

とき 11月30日(日) 午前8時～午後3時

幕内・横綱の公開稽古 午前9時頃
幕内・横綱土俵入り 午後1時30分

ところ 芦北町民総合センター
しろやまスカイドーム

博物館展示案内(9月)

問合せ 博物館 ☎34-5555

特別展示室	◆八代市文化祭(八代市主催)	
	書道展(八代書道連盟)	9/9(火) ~ 9/15(月)
常設展示室	書道展(白毫書道会)	9/17(火) ~ 9/21(日)
	写真展	9/23(火) ~ 9/28(日)
	美術展	9/30(火) ~ 10/5(日)
	◆八代焼 II	
	江戸末~近代の諸窯	開催中 ~ 9/21(日)
	◆八代焼 III 象嵌の技法	9/23(火) ~ 12/21(日)
	◆古文書をよむ III	
	死を伝えることば	開催中 ~ 9/28(日)
	◆古文書をよむ IV	
	古文書が語る加藤正方	9/30(火) ~ 27年1/4(日)
	◆信仰のかたち II	
	釈迦院の仏神像	開催中 ~ 27年3/29(日)
	◆やつしろ遺跡めぐり II	田川内1号墳と八代の古墳
		開催中 ~ 9/28(日)
	◆やつしろ遺跡めぐり III	弥生時代から古墳時代へ
		9/30(火) ~ 12/21(日)
	◆和紙の世界 III	
	さまざまな和紙の用途	開催中 ~ 9/7(日)
	◆和紙の世界 IV	
	和紙作りの道具	9/9(火) ~ 27年1/12(月)
◆むかしの道具	開催中 ~ 11/16(日)	
◆米作りの道具	開催中 (通年)	
◆松井文庫 II 武の備え	開催中 ~ 9/7(日)	
◆松井文庫 III 能面・能装束	9/9(火) ~ 10/19(日)	
9月の休館日 1(月)、8(月)、16(火)、22(月)、29(月)		
博物館ホームページ http://www.city.yatsushiro.kumamoto.jp/museum/		

とき 11月29日(土) 午後3時開演



森山良子 アコースティックコンサート

鏡文化センター自主文化事業。歌とピアノとギターでお届けする、ちよっぴり贅沢なコンサート。癒やしの一時をお楽しみください。

申込み 市総合体育館や各公民館でチケット申込書を手しFAXで申込み
座席・料金 タマリS席(1人分・記念座布団付き) 13000円 ~ 2階指定席(1人分) 4000円
チケット問合せ 大相撲芦北場所実行委員会 ☎090(6637)3611
問合せ いきいきスポーツ課 ☎350211

※入場無料・予約不要・入退室自由

大会議室A

問合せ 鏡文化センター ☎521114

もっと知りたい!世界のこと。 JICAボランティアセミナー

ボランティア応募相談会&世界へつながるワークショップ・DVD(映画)上映
とき 10月4日(土) 午後2時~4時
ところ やつしろハーモニーホール

ところ 鏡文化センターホール
入場料 全席指定3000円
※未就学児は入場不可

プレイガイド 窓口販売:10月6日(月)午前10時~ 電話受付:午後1時~アーバンシヨッピングシティ、庄野学生堂鏡店、氷川町まちづくり酒屋、やつしろ子ども劇場、厚生会館、千丁文化センター、鏡文化センター

問合せ 特定非営利活動法人 九州海外協力協会 ☎092(415)6536

秘書課 ☎341090

協力隊員が見た世界 青年海外協力隊・活動写真展

とき 9月24日(水)~10月3日(金)
ところ 市役所1階ロビー
問合せ 秘書課 ☎341090

フレンドリーやつしろ短期講座 米粉のスイーツ作り

とき 9月26日(金) 午前10時~正午
ところ フレンドリーやつしろ
講師 くまもと米粉インストラクター 河野京子氏

定員 16人
受講料 350円 材料費600円
準備品 エプロン、三角巾、持ち帰り容器、布巾2枚

託児 無料 満2歳~就学前6歳
申込み 来館か電話で申し込んでください。
問合せ フレンドリーやつしろ ☎356460

男女共同参画推進事業 ステップアップセミナー

☆やつしろ女子PRESENTS☆

私らしく輝く3つのヒント+α

男女共同参画社会づくりの推進のため、女性の意識改革や知識、スキルなどの習得の場を提供して、やる気と行動力を高め、女性の新たなチャレンジを応援します。また、研修受講者のうち、希望する人は女性人材リストに登録し、審議会などの委員へ登用を推進す

るほか、女性の社会参画のための情報などを提供していきます。

とき

1回 10月16日(木) 午後7時~9時 「自分を知って片づけ上手!」 Simple 暮らつシング 水澤聰子氏

2回 10月23日(木) 午後7時~9時 「キラ輝く明日をつくる」経営者が教えるやる気アップ術」 めがねの開眼堂 元取締役 中尾孝子氏

3回 10月30日(木) 午後7時~9時 「好きが私の原動力」仕事と家庭と生き方と」八代市女性消防隊 隊長 笠田佳子氏

ところ やつしろハーモニーホール 大会議室A

対象 市内に在住か通勤・通学する18歳以上の

定員 50人程度
参加費 無料

託児あり(1歳~就学前 要予約 先着10人)

申込方法 人権政策課や市役所本庁案内所各支所・出張所に備え付けの申込書に記入し、9月19日(金)までに人権政策課へ持参、郵送、FAXで申し込んでください。電話、メールでの申込みは、氏名、住所、電話番号をお知らせください。申し込んだ人には、10月上旬に受講証を送付します。

申込先 人権政策課男女共同参画推進室
〒869-4703 千丁町新牟田1502
☎301701 FAX 461950

Mail gender-equal@city.yatsushiro.lg.jp

図書館

催し物案内(9月)

午前9時30分～午後6時(土日祝午後5時)

施設点検休館日、開館前、閉館後の本の返却は返却ポストへお願いします

	行 事	と き	内 容
市立図書館本館	0・1・2才児向けおはなし会	11日(木) 午前11時～	語り手：子羊文庫
	幼児・小学生向けおはなし会	6・13・20・27日(土) 午後3時～	
	図書館講座	▶ 3日(木) 午前10時30分～…文学講座「朗読と映像で読む山本周五郎著『雨あがる』(1)」講師：山田章則氏 ▶ 17日(木) 午前10時30分～…歴史講座「日羅(にちら) 信仰と并善(しょうぜん) 信仰②」講師：佐藤伸二氏	
	イクメン講座～パパと一緒に！ 読み聞かせのワンダーランド～	20日(土) 午後2時～3時 図書館2階大集会室	講師：福島ヒサ子氏 事前申込不要、直接会場へもちろん、ママ、プレパパ、プレママも大歓迎です
	名作映画鑑賞会	14日(日) 午後2時～	上映作品：ヤコブへの手紙
	ジョブカフェによる就活相談会	5日(金)・22日(月)(求人情報誌発行日)	午前10時～正午 ところ：1階談話コーナー
せんちょう図書館	あかちゃん向けおはなし会 (赤ちゃん広場)	22日(月) 午後2時30分～	語り手：いないいないばあの会
	幼児・小学生向けおはなし会	6・13・20・27日(土) 午後2時～	語り手：第1・2・3週 図書館員、第4週 山猫軒
かがみ図書館	あかちゃん向けおはなし会 (おはなしびよびよ)	5日(金) 午前11時～ 19日(金) 午後3時～	対象：0歳～未就園児 語り手：図書館員
	幼児・小学生向けおはなし会	7日(日) 13・27日(土) 午後2時～	対象：幼児～小学生 語り手：ぐるんぱ
	ジョブカフェによる就活相談会	9日(火)・24日(火) 午前10時～正午	ところ：学習コーナー奥
施設点検休館日 市立図書館本館：24日(木)、せんちょう図書館：9日(火)、かがみ図書館：18日(木)			
移動図書館巡回日時	▶ 1日(月) 9:40 ひのけ保育園 10:15 金剛公民館 10:45 ま心苑		
	▶ 2日(火) 9:40 高島団地 10:10 築添団地 10:40 八代中央クリニック		
	▶ 3日(水) 9:40 麦島公民館 10:15 植柳公民館 10:45 偕老苑		
	▶ 4日(木) 9:40 竹原原職住宅 10:10 日本製紙太田郷社 10:40 日本製紙日置社		
	▶ 8日(月) 13:15 日奈久小 14:00 南部市民センター 14:30 保寿寮		
	▶ 9日(火) 13:15 郡築小 14:05 八千把公民館 14:30 海士江西村ビル		
	▶ 10日(水) 13:25 二見小 14:10 二見公民館 14:55 光嶺保育園		
	▶ 11日(木) 13:15 龍峯小 13:55 如見商店前 14:25 中次団地		
	▶ 16日(火) 13:15 昭和小 14:00 郡築11八協連 14:35 井揚団地		
	▶ 17日(水) 13:15 八竜小 14:10JA 坂本 14:50 グリーンパーク		
	▶ 18日(木) 13:15 東陽小 14:05 河俣山村広場 14:40 東陽せせらぎ		
	▶ 19日(金) 13:20 泉小中学校 14:00 市泉支所 14:30 泉運動広場		
	▶ 25日(火) 9:40 流瀬川団地 10:05 すずらん苑 10:40 きぼうの里たいよう		
	▶ 26日(水) 9:40 JR 西宮アパート 10:10 市立病院 10:40 老人ホーム楽寿		
▶ 29日(日) 9:40 総合体育館 10:10 東中洲公園 10:40 あさひ園			
▶ 30日(火) 9:40 鏡しらぬい保育園 10:15 鏡体育館 10:45 古閑出JA倉庫			
図書資料の返却を忘れずに ▶ 図書の貸出期間は、借りた日を含めて15日間です。多くの人が利用できるよう、早めの返却をよろしくお願いします。			
図書館行事は原則無料 問合せ 市立図書館本館 ☎ 32-3385 せんちょう図書館 ☎ 46-1901 かがみ図書館 ☎ 52-5567			

サンライフ八代短期講座 郷土料理講座

とき 9月26日(金)
午後1時30分～4時30分

ところ サンライフ八代

講師 森屋浩美氏

内容 「地元の食材を使った料理と野菜ス
イーツ」・かずら豆腐の煮込みハンバーグ
・鮎のあんかけ・里芋チョコ(トリュフ)
・さつまいもスフレケーキ

定員 20人

受講料 500円 材料費1000円

申込み 9月2日(火)午前8時30分から申込開
始。受講料を添えて申込みください。(電
話受付不可)

問合せ サンライフ八代 ☎ 327171

サンライフ八代カレッジ講座 (講演)

とき 9月19日(金)
午後1時30分～3時30分

ところ サンライフ八代

講師 幸村ケンシロウ氏

演題 「プロレスラー」の私かなぜ「教育」
にこだわるのか。どんなに社会が変化し
ようとも「生命」だけはデジタルではない

定員 50人

受講料 無料

申込み 9月2日(火)午前8時30分から申込開
始。事前に窓口で参加申込みください。(電
話受付可)

問合せ サンライフ八代 ☎ 327171

食生活改善推進員(ヘルスマイト)養成講座 受講生募集

食生活改善推進員(ヘルスマイト)は、地域で食を通しての健康づくりの案内役として、ライフステージに応じた食育活動を行っています。あなたもヘルスマイトになり、一緒に活動しませんか。

とき 全回 午前9時30分～午後2時
ところ 八代市保健センター

対象 市内在住で全課程を受講でき、修了後ボランティア活動に参加できる人

定員 先着20人(男性受講歓迎)

受講料 無料(テキスト代と材料費1588円が必要)

申込み 10月2日(木)までに電話で八代市保健センター
☎ 32-7200へ

	と き	テ ー マ	内 容
1	10月16日(木)	八代市の食生活の現状(午前)、生活習慣病予防(午後)	開講式、オリエンテーション、自己紹介、講話、調理実習
2	11月20日(木)	運動と食事(午前)、年代別食育(午後)	講話、実技、ワンポイント栄養、調理実習
3	12月18日(木)	歯の健康(午前)、食事バランスガイド(午後)	講話、実技、ワンポイント栄養、調理実習
4	27年1月22日(木)	食環境(午前)、食品衛生(午後)	講話、ワンポイント栄養、調理実習
5	27年2月19日(木)	ヘルスマイトの役割(午前)、地区活動の進め方(午後)	講話、調理実習、閉講式

その他

十条踏切 全面通行止め

八代駅西側の十条踏切舗装改良工事（木造↓コンクリート）に伴い、全面通行止めとなります。工事期間中、迂回をお願いします。
 とき 9月14日(日)午後11時～
 10月10日(金)午前6時

問合せ JR九州八代工務センター
 ☎ 341903

住民票などの自動交付機の一時的利用停止

市では、本庁守衛室前に設置している「住民票・印鑑証明書・住民票記載事項証明書」を発行する自動交付機を入れ替えます。
 機器の入れ替えに伴い、9月16日(火)～18日(木)の3日間が利用停止となります。
 利用停止期間中は、窓口で申請書への記載による請求をお願いします。

問合せ 市民課 ☎ 334110

国の情報公開や個人情報保護

国の行政機関や独立行政法人などの情報公開制度や個人情報保護制度について、案内や情報提供を行っています。

とき 平日の午前8時30分～午後5時15分
 ところ 情報公開・個人情報保護総合案内所
 熊本市中央区二の丸1-2 熊本合同庁舎

1号館5階 総務省熊本行政評価事務所内
 問合せ ☎ 096(212)9377

フレンドリーやつしろ 後期(10月～27年3月)
 自主クラブ受講生補充募集

申込み 来館か電話で申し込み(先着順) (新)は後期からの新クラブ。
 受講料はクラブごとに異なります。
 ※託児(満2歳～就学前6歳 無料)は受付時に申し込み
 問合せ フレンドリーやつしろ(八代市働く婦人の家) ☎ 35-6460

クラブ名	講師	とき	募集人数
魅惑のベリーダンス	上村葉子	第1・2・3 月曜 19:00～21:00	10
和の布小物(パッチワーク)	後藤美恵子	第2・4 月曜 19:00～21:00	2
グラウンド・ゴルフ(球磨川河川緑地)	自主	第4か5 火曜 9:00～11:00	10
マナコフラワーデザイン(アレンジフラワー)	近藤弘美	第2・4 火曜 10:00～12:00	10
パステル画	丸山久美子	第1・3 火曜 14:00～16:00	2
三味線	岡村麗子	第1・3 火曜 14:00～16:00	5
華道池坊	中島陽子	第1・3 火曜 19:00～21:00	5
ゆかいなカラオケ	今井一敏	第1・3 水曜 14:00～16:00	10
(新)男性のカラオケ(昼)	今井一敏	第2・4 水曜 14:00～16:00	15
楽しいソフト粘土	奈良崎裕子	第2・4 水曜 19:00～21:00	10
アレンジフラワー	橋本裕史	第1・3 水曜 19:00～21:00	3
(新)男性のカラオケ(夜)	今井一敏	第2・4 水曜 19:00～21:00	15
アパッペローズ(フラダンス)	坂田愛子	第1・2・3 水曜 19:00～21:00	10
日本舞踊	藤間幹崇	第1・2・3 木曜 10:00～12:00	5
大正琴(初心者歓迎)	衛藤洋光	第2・4 木曜 14:00～16:00	5
茶道表千家	本田ハツ子	第1・2・3 木曜 19:00～21:00	5
バドミントン(市総合体育館)	小原克知	毎週 木曜 20:00～22:00	5
おし花	清水洋子	第2・4 金曜 14:00～16:00	5

全国一斉!法務局休日相談所

様々な相談(相続・遺言、不動産登記、戸籍、供託、人権に関する事項など)に法務局職員、公証人、司法書士、土地家屋調査士、人権擁護委員が応じます。事前予約制です。

とき 10月5日(日) 午前10時～午後3時
 ところ 熊本地方法務局八代支局会議室

熊本県行政書士会 電話無料相談

とき 10月1日(水) 午前10時～午後4時
 相談電話 ☎ 096(385)7301

内容 各種許可・登録、法人設立、遺言、相続、会計記帳・内容証明書・契約書作成

費用 無料 秘密厳守
 申込み ☎ 322654

フレンドリーやつしろ主催講座
 後期受講生補充募集

申込み 来館か電話で申し込み(先着順)
 受講料は入会時、一括納入です。
 ※教材費別途必要
 ※託児(満2歳～就学前6歳 無料)は受付時に申し込み
 問合せ フレンドリーやつしろ(八代市働く婦人の家) ☎ 356460

講座名	講師	とき	募集人数	受講料(6ヵ月)
モーハラフレンドリーウクレレ	宮本清美	第1・2・3 月曜 14:00～16:00	10	5700円
着物着付け	宮本武輝	第1・3 月曜 19:00～21:00	3	3800円
抒情歌を歌おう	木村節子	第2・4 月曜 19:00～21:00	5	3800円
抒情歌を歌おう	橋本正臣	第1・2・3 火曜 19:00～21:00	5	5700円
インド式ヨーガ	園田姫未子	第2・3・4 火曜 19:00～21:00	10	5700円
かんたん手作りパン	木本早苗	第1 火曜 19:00～21:00	3	2000円
アロマセラピー	藤本美穂	第1 水曜 10:00～12:00	5	2000円
リズム&ダンス	徳永美奈子	第1・2・3 水曜 10:00～12:00	10	5700円
アフリカダンス	寺本豊	第1・2・3 木曜 13:00～14:00	10	5700円
基礎から学ぶペン習字	中村智	第2・4 木曜 19:00～21:00	5	3800円
社交ダンス ひまわり	山森春子	第1・2・3 金曜 10:00～12:00	10	5700円
介護予防にいい太極拳	井村絹子	第1・2・3 金曜 14:00～16:00	10	5700円
ヒップホップジャズダンス	梶原裕香	第1・2・3 金曜 20:00～21:00	10	5700円
男性のための簡単料理	河野京子	第1 土曜 10:00～12:00	4	2000円
骨盤エクササイズ	中川志保	第1・3 土曜 10:00～12:00	10	3800円

温泉に浸かって千日分の効能 日奈久温泉丑の湯祭り



▲温泉街へ繰り出すみこし

7月28日と29日、日奈久温泉街一帯で「日奈久温泉丑の湯祭り」が行われました。このお祭りは約600年前、日奈久温泉が発見された日が「土用丑の日」であり、この日に温泉に浸かれば千日分の効能が得られると言われることにちなんで始められました。

28日の前夜祭では、日奈久温泉神社イ

ベント広場などで、日奈久六郎太鼓演奏や矢住千春歌謡ショー、浴衣deクイズショーなどが行われました。歌謡ショーでは、観客も手拍子を行い一緒に歌うなど、盛り上がりしました。

29日の本祭では、温泉神社で神事が行われた後、神幸行列が温泉街一帯を練り歩きました。甲冑や浴衣を身にまとった市民も参加し、観客を魅了。また、29日限定で日帰り温泉入浴料を無料にするサービスも行われ、千日分の効能を求める観光客や市民で賑わいました。

情感豊かな発表の競演 第9回 八代市童話発表大会



▲優秀賞を受けた27人の出場者の皆さん

7月25日、やつしろハーモニーホールで八代市童話発表大会が開催されました。この大会は、子どもたちの読書意欲の向上を図り、豊かな人間性を育成するために毎年実施されています。今年は命や戦争、環境、福祉、社会問題をテーマにした話が多く、子どもたちのすばらしい発表に涙を浮かべながら聞き入る人の姿が見られました。

審査の結果、最優秀賞に選ばれたのは有佐小学校6年の吉塚美古都さん。定年を迎える盲導犬とのお別れを書いた「そっといちどだけ」（著者・なりゆきわかこ）をジェスチャー付きで情感豊かに発表しました。吉塚さんは、10月4日に「アスパル富合」で開催される第53回熊本県童話発表大会に八代市代表として出場します。

※入賞者を図書館ホームページに掲載中

子どものマチでおしごと体験 ミニやっちょろ2014



▲テレビレポートに挑戦する子どもたち

8月9日と10日、本町アーケードで「ミニやっちょろ2014」が開かれ、2日間で約350人の小学生たちが職業体験を楽しみました。

これは、働くことの意味や楽しさを知り、将来の夢に挑戦してもらおうという企画で、子どもだけが体験できる仕事がたくさんあります。30分間仕事をするとイベント通貨で50かっぱの給料がもらえ、買い物やゲームを楽しむことができます。参加者は、テレビ局や警察、清掃、ケーキ屋など、興味をもった仕事に夢中で取り組んでいました。

参加した東陽小6年の岩本明花音さんは「警察やカフェなどで働きました。給料でアクセサリーとポップコーンを買ってみたい」と仕事に興味を持ったようでした。

とら太の会が認定 NPO 法人に



▲認定 NPO 法人認定証などを手にする関係者の皆さん。前列右が山下順子理事長

特定非営利活動促進法に基づき、所轄庁となる熊本県から特定 NPO 法人の認定を受けた「とら太の会」の山下順子理事長ら7人が8月4日に市役所を訪れ、市長に報告をしました。認定を受けたのは7月23日で、県内で2件目、八代市では初めてです。

これは、認定特定非営利活動法人制度によるもので、NPO 法人のうち、運営組織や事業活動が一定の要件を満たした場合に認定され、税制上の優遇措置を受けられることができます。これにより、NPO 法人への寄附を促し、活動を支援することを目的としています。

山下順子理事長は「今後、地域とのつながりをさらに深めていくことで、地域と調和する NPO 法人のモデルとなり、全国に活動が広がっていくことを願っています」と話しました。

地引網体験教室



▲大漁の網はずつしりと重い

陸地から網のロープを引き寄せて漁をする「地引網体験」が大島地先であり、一般公募で集まった小中高生とその保護者ら約200人が参加しました。海や漁業のことを知って魚をたくさん食べてもらおうと毎年開催されており、今回で22回目です。船で仕掛けた網から延びた長さ約200mのロープを「よいしょ、よいしょ」と元氣いっぱい引くこと20分。約100尾30kgの獲物が揚がり、子どもたちは飛び跳ねる魚に歓声を上げました。

八代地方新規就農者激励会



▲話に聞き入る新規就農者たち

7月17日、市農事研修センターで八代地方新規就農者激励会が開催され、新規就農者や農業関係団体など約80人が集まりました。これは県南広域本部の主催で、新規就農者に対して各種支援制度の説明や先輩農業者の活動内容の紹介、意見交換を通して就農定着に向けた一助とすることが目的です。先輩農業者の取り組み事例発表では、那築八番町の「泰憲さんが自身の体験談を踏まえ、やりがいやアドバイス、農業仲間とのつながりの大切さを話し、エールを送りました。

妙見祭出し物体験教室



▲演舞後に目の前に近づいた子亀蛇を見上げる子ども

八代妙見祭の出し物について学び、体験をする「妙見祭出し物教室」が7月12日に日奈久小学校で行われ、約50人の小学生が参加しました。獅子舞や木馬などの演舞鑑賞や子亀蛇を担ぐ体験獅子お面づくりなどがあり、普段触れることのできない出し物に、子どもたちは夢中で観たり、触れたりして楽しんでいました。日奈久小学校4年の武部幸太郎君と東雲大承君は「八代妙見祭には毎年行っています。担いだ子亀蛇が想像以上に重くて驚いたが、とても楽しかった」と笑顔で話しました。

100歳 おめでとうございます



池田 タマさん
(古城町)

大正3年7月22日生

川尻の問題屋に生まれ育ったタマさん。市内に住む鉄道員の夫と結婚して4人の子を育てました。育児が一段落ついた頃に肥後狂句を始め、新聞社に投稿した作品が掲載されるのを楽しみにしていたといいます。また、手先が器用で、人形の着物を手作業で縫製しています。長寿の秘訣は「頭を使った肥後狂句作りと、縫製で手先を使った細かい作業をしていたこと」。

坂本防災教育キャンプ



▲器にラップを敷いて食事を盛り、節水に努める参加者

地震や大雨による災害発生時に適切な対応ができるよう行動や知識を身につけることを目的に、8月1日から3日までの2泊3日、坂本中学校の体育館で生徒や保護者、地域住民など約70人が参加し坂本防災教育キャンプが開催されました。電気のない体育館で過ごしたり、与えられた水を工夫しながら使う節水の大切さなどを学びました。また、薪を使った釜での調理やドラム缶風呂などを体験したほか、過去に地域で発生した災害などについて学びました。

五家荘ヤマメつかみ取り大会



▲「塩焼きにして食べます」

7月28日、せんだん轟駐車場横のヤビツ谷でヤマメつかみ取り大会が行われました。泉町ヤマメつかみ取り大会実行委員会が毎年開催しているもので、今回で26回目。市内外から213人の親子連れなどが参加しました。せき止められた川に放流されたヤマメは約2000匹。参加者は、制限時間10分間でより多くのヤマメを捕まえようと、腰や胸まで川に浸かり、岩や石の下に腕を伸ばしました。初めは苦戦していた子どもたちも、川の浅瀬に追いやるなどして上手に捕まえていました。



八代城跡と水島で除草



▲八代城跡での除草作業

8月2日、NPO法人しらさぎ（白鷺電気工業）や協力事業所の職員など約150人が、ボランティアで八代城跡と水島の除草作業を行いました。

これは、同法人が高所での作業技術を活かして地域の誇りである文化財の美化に貢献しようとしており、今年で15回目（水島は7回目）になります。八代城跡では、ロープやはしごを使って石垣を上り下りしながら手やカマで除草。水島の草などはボートを使って回収しました。水島では、岩の間に生い茂った草をカマなどで刈り取っていききました。

とれたて村 土曜市に出店



▲玉こんにやくを試食

東京板橋区で本市をはじめ全国15の市町村から直送された野菜や加工品などを販売している、全国ふる里ふれあいショップ「とれたて村」。商店街同士の交流を深めようと、8月2日の土曜日に合わせ本町商店街で1日限りの出店を行いました。

販売したのは、山形県最上町の玉こんにやくをしようゆで煮込んだ串や、和歌山県田辺市の梅干しをつぶし、きゅうりにまぶした梅キユーなど。買い求めておいしそうにほおばる姿が見られ、すべて完売の盛況ぶりでした。

第43回 本町土曜市



▲人でいっぱいアーケード

7月26日から8月9日までの土曜日に、本町アーケードで恒例の本町土曜市が開催されました。

初日は、本町2丁目イベント広場でオーブニングセレモニーが行われ、秀岳館高校吹奏楽部の演奏で華やかに幕開けしました。夏の定番イベントとあって、アーケードは人で溢れるほどに大賑わい。大鯛どっこいや射的など無料券で遊べるゲームの前は黒山の人大かりとなり、多くの家族連れが八代の夏の風物詩を満喫しました。

坂本町で廃校文化祭



▲似顔絵はんこのブース

8月9日と10日、坂本町の旧田上小学校校舎を利用して八代廃校文化祭が初めて開催され、多くの来場者で賑わいました。

これは、廃校の撮影に訪れた益城町の牧村亮佑さんが、地元の人から廃校で地域が寂しくなったとの話を聞き、仲間と企画したものです。

ネットなど呼びかけると芸術やものづくり、演奏などの分野から35人が集まりました。教室やホールを利用して作品展示や制作体験コーナーを設けるなど、学校は久しぶりに賑やかさを取り戻していました。

水回り設備をボランティア点検



▲吐水パイプを取り外し、蛇口内部を点検

8月8日、市管工事業協同組合の職員18人が、太田郷幼稚園の水道蛇口などの点検を行いました。同組合が平成17年から行っている道路清掃ボランティア以外にも、専門知識や技能を生かし地域に貢献したいという思いから始められたもので、今回が初めての点検作業となります。

水栓器具点検では、吐水パイプと蛇口の接続部分の緩みやさび、ゴムパッキンの劣化具合などを確認・調整。さびを落とし拭き上げると、新品のように綺麗になりました。

夏休み子ども陶芸教室



▲粘土を延ばして、皿の形に丸く切り取る参加者

8月7日、赤星公園内の水竹居の館で「夏休み子ども陶芸教室」が開催され、小学生30人と保護者が陶器の皿作りに挑戦しました。もの作りの楽しさを知ってもらおうと毎年行われているもので、今年で8回目です。

子どもたちは鏡陶芸クラブ会員の指導を受け、慣れない皿作りに戸惑いながらも、富士山や魚など個性ある絵付けをしていました。高田小学校3年生の中川亜衣さんは「初めて作る丸い皿です。1枚はひいじいちゃんにもう1枚は自分で使います」と話しながら、粘土を延ばしていました。

伝言板は、八代市内の団体・サークル・グループ・愛好会などが、非営利（宗教・政治・営業以外）で行う活動などの情報を掲載するコーナーです。仲間募集やイベント告知などにご利用ください。内容に関するお問い合わせは、直接情報提供者へ。
★11月号の掲載申込締切は、9/25(木)です。

◎第8回「言語聴覚の日」くまもと大会

日時/9月14日(日)
午後2時～4時(受付:午後1時～)
場所/熊本保健科学大学(和泉町325)
内容/映画「言葉のきずな」の上映
対象/失語症などコミュニケーションに困難を抱えた人や家族、医療・保健・福祉関係者など
その他/言語聴覚士や言語障がい、えん下障がいのパネル展示。ことばや読み書き障害、えん下障がいなどの相談コーナー有り
問合せ/言語聴覚の日くまもと大会実行委員会事務局 内田☎096-380-7011(代)

◎竹原神社 稚児相撲 土俵入り

日時/10月19日(日) 正午～午後3時
場所/竹原神社(竹原町2225)
対象/6ヵ月～3歳くらいの男女児(市外可)
申込金/5,000円以上
その他/参加者には名前入り御幣板と記念写真を進呈
申込・問合せ/10月15日(木)までに
竹原神社☎32-7472

◎子羊文庫 勉強会

日時/9月4日(木)、10月2日(木)
午前10時30分～
場所/市立図書館
内容/9月4日「おはなし会の開き方」
10月2日「三浦太郎の絵本」
対象/どなたでも、参加無料
問合せ/子羊文庫 早木☎34-5761

◎wimin☆女性のためのこころのケア講座

日時/9月6日(土)、10月4日(土)
午後1時30分～3時30分
場所/千丁公民館
内容/暴力などの構造を知り、自分のこころを整理したり、別の視点から考える。
対象/女性
定員/15人
費用/各回2,000円
問合せ/女性のための相談室☆wimin
山本☎46-2185

◎「災害と女性」について学ぼう

支援に必要な男女共同参画の視点
日時/9月23日(火)
午後1時30分～3時30分
場所/千丁公民館
内容/災害の時、女性にはどのような困難があるのか、東日本大震災の具体例を見ながら問題を考える。
対象/女性
定員/20人
費用/300円(資料代)
問合せ/千丁ウィミズネットワーク
山本☎46-2185

◎パソコンを介して仲間になろう

パソコンは大人のおもちゃ箱
日時/日曜日 午後1時30分～3時30分
場所/NTT 八代支店
内容/写真や音楽を編集・挿入し、アルバムを作成。年賀状作成など
費用/初めての人は3,000円(6回分)を前納
その他/要パソコン持参。事前に連絡をお願いします。教室見学可
問合せ/熊本シニアネット八代サロン
久保田☎090-9591-0857

◎子育てセミナー

「思春期のこどもの対応 パートⅢ」
日時/9月27日(土) 午後1時30分～3時
場所/やつしろハーモニーホール
講師/一般社団法人倫理研究所 橋本多貴子氏
対象/乳児・学童がいる親
費用/200円(資料代)
問合せ/一般社団法人倫理研究所
家庭倫理の会 林田☎32-5421

◎球磨川上流 五家荘伝説歴史講座

日時/9月5日(金)・19日(金) 午後2時～3時
場所/有佐駅前公民館(鏡町下有佐)
内容/五家荘の平家伝説、菅原伝説、西南戦争・太平洋戦争と五家荘など、五家荘にまつわる話
定員/30人
費用/1回500円
問合せ/石田☎52-8216

◎アーチェリー体験教室 参加者募集

日時/9月7日(日) 午後10時～
場所/八代清流高校アーチェリー場
対象/市内在住か勤務する中学生以上(未成年者は保護者の同意が必要)
費用/500円(保険料) 既加入者不要
その他/弓具不要。運動ができる服装
申込・問合せ/9月5日(金)の午前中までに
八代市アーチェリー協会
岩瀬☎080-1772-3401

◎登山教室 受講者募集

日時/9月24日(木)～平成27年3月(全9回)
6回 講座 午後7時～厚生会館
3回 実技
内容/安全で楽しいハイキングや登山についてのノウハウを学習
対象/どなたでも
定員/20人
費用/2,000円
問合せ/八代山の会事務局 谷川☎38-0202

◎歌声サークル

日時/9月21日(日)
①午前10時30分～
②午後2時～
場所/①鏡文化センター
②麦島公民館
内容/童謡、唱歌、昭和歌謡をみんなで歌う
対象/歌が好きな人
定員/20人
費用/800円(会場使用料)
その他/歌詞カード無料貸出
問合せ/加来☎090-8356-1190

◎バドミントン 基礎講座

日時/9月6日(土)～11月1日(土)
毎週土曜日 午後1時～3時
場所/サンライフ八代
講師/元日本リーグ選手・吉永圭井子氏
対象/どなたでも(学生不可)
定員/20人程度
費用/10回で3,500円(1回目に徴収)
その他/ラケットと体育館シューズ持参(ラケットは貸出可)
申込・問合せ/電話・FAXかメールで西村まで
西村☎・FAX33-9013
nonoe1999@taj.bbq.jp

◎八代ウインドオーケストラ 第21回定期演奏会

日時/9月13日(土) 午後7時開演
場所/厚生会館
入場無料
問合せ/田川☎32-6279

◎古文と英語で読む「源氏物語」

日時/隔週土曜日 午前10時～11時30分
場所/坂本宅(大村町528-6)
内容/源氏物語を原文と英語訳で読む
対象/どなたでも
定員/7～8人
費用/1回700円(テキスト代含む)
問合せ/坂本☎51-5018

◎熊本労災病院 市民公開講座

「ぐっすり眠るためにはどうしたら…」
日時/9月12日(金)
午後7時～9時(受付:午後6時～)
場所/やつしろハーモニーホール
内容/①ストレスと不眠
②睡眠時無呼吸症候群とは
③睡眠と食事
④睡眠と運動
対象/どなたでも
定員/500人、入場無料
問合せ/熊本労災病院 医事課
松本☎33-4151

◎第34回 やつしろマルシェ

日時/9月13日(土) 午前9時～午後2時
場所/やつしろハーモニーホール(玄関前通路)
内容/採れたて農産物の直売。農産加工品、ハンドメイドの販売
問合せ/やつしろマルシェ生産者会事務局
柿本☎070-5413-4901

◎第49回 八美展

日時/9月30日(火)～10月5日(日)
午前9時～午後5時(5日は午後4時まで)
場所/市立博物館
[作品募集]
搬入日時/9月21日(日) 午前9時～正午(午後は審査)
搬入場所/八代公民館
募集分野/日本画・洋画・版画・彫刻・工芸・デザイン
対象/どなたでも
費用/一般は1部門につき3点まで3,000円(高校生は1,000円)
問合せ/八代美術協会事務局 片岡☎34-0518

◎第36回 熊本総合病院 市民公開講座

「尿路結石の診断と治療」
日時/9月10日(木) 午後6時～7時
場所/熊本総合病院14階「熊本総合病院ホール」
講師/中村圭輔 泌尿器科医長
定員/100人、参加無料、事前申込不要
問合せ/熊本総合病院 総務企画課☎32-7111

八代舟出浮き 秋のキャンペーン

< 9月1日(月)～11月30日(日) >



間近で八代伝統の
漁を見学し、
新鮮な魚料理を
無人島で味わう。

期間中、一隻ごとに料金
から3000円値引きし
ます。



◆基本料金

船一隻3万円(5人まで)

※一人追加毎に5000円追加

※小学生は2500円、小学生

未満1000円、二歳未満無料

※お米や飲み物は持参(米1合

1000円で準備できます)

※季節により漁法や料理内容が

異なります。

◆申込み・問合せ

市観光物産案内所 ☎356627

※乗船予定日の一週間前までに

予約をお願いします。



踊って弾けた

八代くま川祭り

1. 奇麗な踊りを披露した八千把校区まちづくり協議会の皆さん 2. リズムに乗った華麗な舞い
3. 祭りには多くの女性が参加し華やかでした 4. (子どもみこし)子どもたちの笑顔と元気が祭りを
盛り上げました 5. (ハーモニーフェスタ～ダンスと音楽の祭典～)オープニングを飾ったリトル
バレリーナズ 6. (魚のつかみどり)岩陰に隠れていた鯉をゲット 7. (くまりバーランド)球磨
川でパドルの持ち方やこぎ方を練習する子どもたち



八代の夏の祭典「八代くま川祭り」が8月2日に行われ、多くの人で賑わいました。
保育園児による子どもみこしでスタートし、八代広域行政事務組合消防音楽隊による音楽パレードやダイナミックな大人みこしなどが会場を盛り上げました。そして、52団体から約4400人が参加した総踊りでは、浴衣や法被姿などの参加者が「八代音頭」と「やつしろ よかここ YOTTAIDAI」の2曲に合わせて踊り弾け会場を魅了しました。
また、祭りの日前後には、協賛事業の「くま川バーランド」「ハーモニーフェスタ」ダンスと音楽の祭典などが行われました。