



新茶 萌える

山里に新茶の季節が到来。

泉町栗木の木邑益雄きむらひさんの茶畑では、4月下旬から5月上旬にかけて新茶（一番茶）の手摘みが行われました。

6月1日には泉町下岳の泉運動広場で「平家いずみお茶まつり」が開催されます。

八代のよかところば 大会参加者に伝えたい

全国シニアソフトボール熊本県八代大会実行委員長

田中 忠男 さん (花園町)



「よっしゃ」「こっちこい」。グラウンドに響き渡る声の主は、今年で80歳を迎える現役ソフトボールの田中忠男さんだ。ソフトボール歴50年以上のベテラン選手である。

5月17日から3日間、球磨川河川緑地で第32回全国シニアソフトボール熊本県八代大会が開催され、全国各地から51チーム約800人の選手たちが八代に集結した。

田中さんは、八代シニアの選手として出場するとともに、この大会の実行委員長を務めた。「八代の魅力を全国各地からやってきた人知ってもらい、『来て良かったな』と思ってほしいとの思いから実行委員長を務めた」と語る。

球磨川河川緑地にソフトボール専用球場ができたのを機に、八代での全国大会開催が決定。県シニアソフトボール連盟に加盟している八代の各チームから実行委員45人を召集し、2年かけて準備を進めた。「大会運営は大変だった」と語る田中さん。参加者からは、八代亜紀さんやくまモンに会いたいという要望もあった。他にも、試合の環境整備などの問題もあった。時間や予算などの諸事情

により、期待に応えることができないところもあったが、実行委員のみなんで関係機関に掛け合うなど、万全の体勢を整えた。また、大会参加者もいろいろな面で快く協力してくれた。「運営を通して人とのつながりが生まれ、お金には変えられない財産を手に入れた」と田中さんは満面の笑みで喜びを語った。

少年時代は野球をしていた田中さん。大人になってからソフトボールを始めた。そして、子どもに恵まれ、息子と一緒に親子ソフトボール大会に参加したことがきっかけで、本格的にソフトボールに打ち込むようになったと言う。

当時の八代はソフトボールが流行っており、レベルも高かった。全国大会より八代で勝つ方が困難な程だった。長年トップレベルのソフトボール人生を歩んできたからこそ、ソフトボールや今大会にかけた熱い思いは誰にも負けない。

「80歳まで運動を続けられることは嬉しい。引くタイミングを失ったが、これからも現役で、ソフトボール大会などを通して八代に貢献していきたい」と抱負を語った。



▲八代シニアの選手たち (前列左から2番目が田中さん)



▲3塁手として軽快なプレー



2014.JUNE

No.114

- 3 平成26年度 予算
八代市のお金の使いみち
- 7 臨時福祉給付金、子育て世帯臨時特例給付金、児童手当・特例給付現況届
- 8 歯と口は健康のカギ
- 9 ^{いのち}生命を守るための備え
- 10 自主文化事業のご案内
- 12 住民自治によるまちづくり
- 13 平成26年度 八代市職員募集 <前期日程>
- 14 暮らしの情報
- 16 市民カレンダー
- 18 暮らしの情報
- 24 広告
- 28 まちのわだい
八代少年少女合唱団創立40周年記念定期演奏会
第25回 八代ちびっ子カーニバル
八代亜紀絵画コンクール表彰式
九州国際スリーデーマーチ
100歳 おめでとうございます
八代亜紀さんの絵画を架け替え
ロアツ熊本「火の国もりあげタイ！」
赤星公園ぼたん祭り
地震発生を想定した津波避難訓練
厚生会館初のハワイエコンサート
「スマホの中に商店街」事業スタート
プロ野球ウエスタン・リーグ公式戦
他2件
- 31 伝言板
- 32 市民プールオープン

八代市の お金の使いみち

～平成26年度 予算～

企業会計	16億6,477万円	15億5,002万円	
水道事業会計	7億3,391万円	8億1,025万円	△9.4
病院事業会計	9億3,086万円	7億3,977万円	25.8
全ての予算	939億2,386万円	910億8,584万円	3.1

「市の予算」は、家庭でいうと、年間の家計を予想し、収入や出費の予定を立てるようなものです。「歳入」は収入、「歳出」は出費と言い換えることができます。

市の予算も、家計と同じように限度があるため、きちんとした計画や方針に基づいて運用しています。

939億2,386万円

問合せ 財政課 33-4106
zaisei@city.yatsushiro.lg.jp

市の予算は、市のホームページでもご覧いただけます。

本年度予算は、昨年度と比較すると、予算規模が23億円（4.5%）増の540億円規模となりました。

歳出は、社会保障対策に伴う民生費や、フードバレー構想の推進をはじめとした農林水産業費の予算が増えています。一方、歳入では、自主財源以外の依存財源が67.2%と昨年以上の割合で推移しており、依然厳しい状況が続いていると言えます。

そうした中、本市では28年度からの地方交付税の段階的削減に備えるため、計画的に事業の見直しや財政規模の縮小を図ることとしています。これは市政運営を行うっていく中で、できる限り借金に頼らず、「身の丈に合った」行財政運営に努めることで、将来への持続可能な安定的市政運営を目指すものです。

また、メリハリのある予算編成により、昨年度策定された八代市総合計画「後期基本計画」の推進を図るとともに、「やすらぎと活力にみちた魅力かがやく元氣都市“やっしろ”」を目指し、積極的な取り組みを進めていきます。

一般会計

歳入

総額 540億 6,100万円

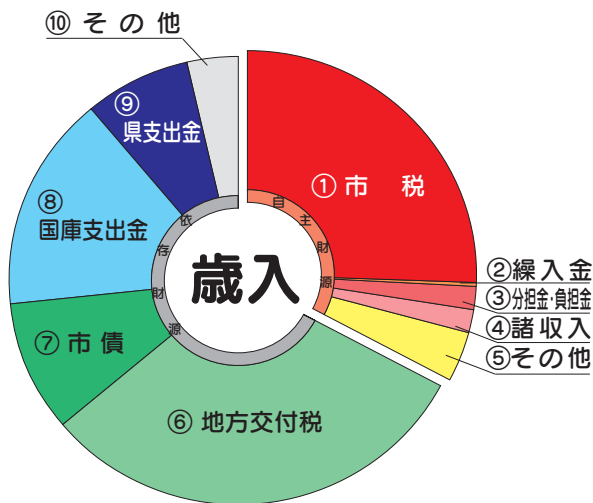

依存財源
67.2%

363億 2,623万円

- ⑥ 地方交付税 (31.2%)
- ⑦ 市債 (9.6%)
- ⑧ 国庫支出金 (15.4%)
- ⑨ 県支出金 (7.4%)
- ⑩ その他 (3.6%)

地方消費税交付金 12億 6,500万円
地方譲与税 4億 9,580万円
自動車取得税交付金 4,200万円など

自主財源
32.8%

177億 3,477万円

- ① 市税 (25.6%)
- ② 繰入金 (0.3%)
- ③ 分担金・負担金 (1.8%)
- ④ 諸収入 (1.6%)
- ⑤ その他 (3.5%)

使用料・手数料 7億 9,065万円
寄附金 1,662万円
繰越金 10億円
財産収入 1億 624万円

一般会計

の歳入と歳出



水道や市立病院など、事業で収益を上げて独自に運営するもの

企業会計

国民健康保険や下水道事業など、特定の目的のために事業を行うもの

特別会計

行政運営の基本的な経費

一般会計

市の予算は、大きく3種類の「会計」に分けることができます

八代市には、一般会計と11の特別会計、2つの企業会計があります。下表は、市の予算を会計別にしたものです。
このなかで、一番大きな割合を占める「一般会計」について、詳しく見てみましょう。

市の予算【会計別】

会計名	H26年度 予算額	H25年度 予算額	増減 (%)
一般会計	540億 6,100万円	517億 1,970万円	4.5
特別会計	381億 9,809万円	378億 1,612万円	1.0
国民健康保険	181億 9,481万円	182億 3,012万円	△ 0.2
後期高齢者医療	16億 6,350万円	16億 4,514万円	1.1
介護保険	135億 6,870万円	130億 1,702万円	4.2
公共下水道事業	37億 9,250万円	40億 2,500万円	△ 5.8
簡易水道事業	3億 6,852万円	3億 6,775万円	0.2
農業集落排水処理施設事業	1億 1,115万円	1億 678万円	4.1
浄化槽市町村整備推進事業	6,761万円	6,364万円	6.2
ケーブルテレビ事業	3億 5,088万円	2億 7,349万円	28.3
診療所	7,994万円	8,670万円	△ 7.8
久連子財産区	29万円	29万円	0.0
椎原財産区	19万円	19万円	0.0
企業会計	16億 6,477万円	15億 5,002万円	7.4
水道事業会計	7億 3,391万円	8億 1,025万円	△ 9.4
病院事業会計	9億 3,086万円	7億 3,977万円	25.8
全ての予算	939億 2,386万円	910億 8,584万円	3.1

歳入の種類	H26年度(万円)	H25年度(万円)	対前年度比(%)
① 市税	1,383,605	1,339,963	3.3
⑥ 地方交付税	1,685,000	1,725,200	△ 2.3
③ 分担金・負担金 ^{(*)1}	99,734	99,140	0.6
⑧ 国庫支出金 ^{(*)2}	834,901	730,769	14.2
⑨ 県支出金 ^{(*)3}	399,922	365,840	9.3
② 繰入金	13,494	10,474	28.8
④ 諸収入 ^{(*)4}	85,293	90,923	△ 6.2
⑦ 市債 ^{(*)5}	520,760	409,480	27.2
⑤⑩ その他	383,391	400,181	△ 4.2
合計	5,406,100	5,171,970	4.5

上の円グラフは、一般会計の当初予算の歳入(収入)を5ページには歳出(目的別・性質別)を示したものです。
歳入は、市税などによる「自主財源」と、国や県の支出金などからなる「依存財源」があります。
市の歳入では、依存財源が67・2%となっており、国や県に頼った財源構成となっていることが分かります。
中でも大きな割合を占める「地方交付税」は、税収が多い自治体と少ない自治体の財源を調整するなどの目的で、国から交付されます。
現在は、市町村合併の特例により、多く交付されていますが、今後、段階的に縮小される見通しのため、自主財源の確保や計画的な財政運営が重要になります。

一般会計

歳出 総額 **540億6,100万円**

- ① 投資的経費 54億8,331万円 (10.1%)
- ② 義務的経費 278億8,638万円 (51.6%)
- ③ その他 206億9,131万円 (38.3%)

【性質別】

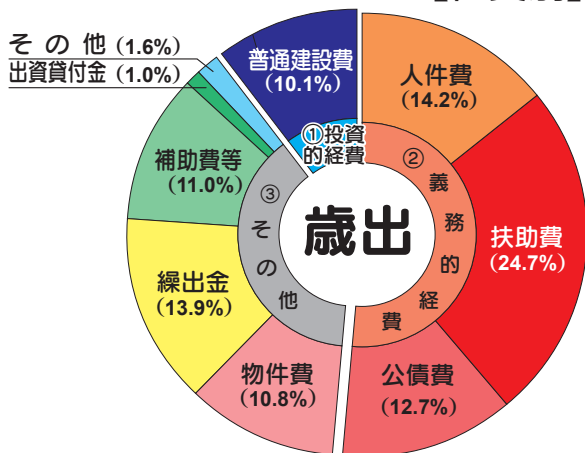

【目的別】

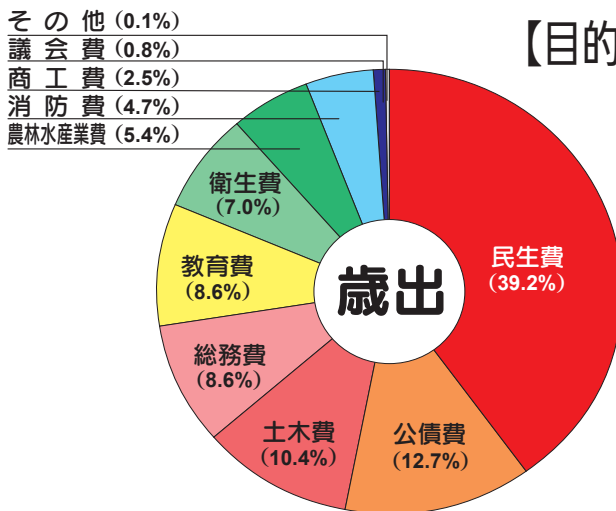

費目	H26年度 (万円)	H25年度 (万円)	対前年度比 (%)
人件費 (*10)	770,105	793,041	△ 2.9
扶助費 (*11)	1,333,051	1,316,224	1.3
公債費	685,482	685,803	△ 0.0
物件費 (*12)	580,594	602,261	△ 3.6
繰出金 (*13)	753,220	738,460	2.0
補助費等 (*14)	592,444	465,422	27.3
出資貸付金 (*15)	55,620	56,844	△ 2.2
その他 (*16)	87,253	60,103	45.2
普通建設事業費 (*17)	548,331	453,812	20.8
合計	5,406,100	5,171,970	4.5

費目	H26年度 (万円)	H25年度 (万円)	対前年度比 (%)
議会費	44,203	42,235	4.7
総務費 (*6)	462,532	470,409	△ 1.7
民生費 (*7)	2,117,756	1,986,754	6.6
衛生費 (*8)	378,050	394,604	△ 4.2
農林水産業費	291,207	248,415	17.2
商工費	135,566	142,928	△ 5.2
土木費	563,317	547,940	2.8
消防費	256,266	202,617	26.5
教育費	466,714	445,468	4.8
公債費 (*9)	685,505	685,804	△ 0.0
その他	4,984	4,796	3.9
合計	5,406,100	5,171,970	4.5

歳出（性質別）構成は、歳出を性質別に分類したものです。会社に例えると、労務費や材料費の経費の費目ごとの分類とみることができます。この表からは、義務的経費（支出することが制度的に定められている経費）の占める割合が大きく、また、中でも扶助費（医療費や生活保護費など）が大きいことがわかります。この義務的経費の割合が大きくなるほど、自由に使えるお金が少なくなります。

歳出（支出）は、目的別と性質別の2つの側面から見る事ができます。歳出（目的別）構成は、歳出を行政目的別に分類したものです。会社に例えると、各事業部ごとの経費とみることが出来ます。この表からは、民生費（社会保障費）が最も大きく、市の予算の4割弱を占めていることがわかります。

用語解説

- *1 分担金・負担金：特定の事業経費に充てるため、その経費の全部または一部を徴収するもの
- *2 国庫支出金：国からの負担金や補助金・委託金
- *3 県支出金：県からの負担金や補助金・委託金
- *4 諸収入：収入の性質でどの科目にも含まれないもの
- *5 市債：事業などを行うために借り入れるお金
- *6 総務費：市役所の運営のための基本的な費用や地域振興に要する経費など
- *7 民生費：高齢者や障がい者への福祉対策や子育て支援などに使われる費用
- *8 衛生費：ごみやし尿を処理したり、市民のがん検診や各種の予防接種などに使われる費用
- *9 公債費：公共施設整備などのために借り入れたお金を返済する費用など
- *10 人件費：市議会議員や市政協力員の報酬、職員との給与など
- *11 扶助費：障がい者、児童などに対する医療費援助や諸手当、生活保護費など
- *12 物件費：事務用品、光熱水費などの需用費や委託料、旅費など
- *13 繰出金：一般会計から特別会計および企業会計に支出される経費
- *14 補助費等：八代広域行政事務組合負担金、各種団体運営補助金など
- *15 出資貸付金：市立病院や水道局など、公営事業会計に対する出資金
- *16 その他：維持補修費、積立金など
- *17 普通建設事業費：学校、道路、公園など公共施設の建設費

予算の主な使いみち 主要事業

市長八策 ～市長の8つの施策～

1 農林水産業の振興

フードバレー構想の推進

6次産業化研修会や商品の企画開発コンサルティングによる商品力強化魅力発信、販路拡大支援など

- ・工業用地適地選定調査業務委託 616万7千円
- ・商品力強化販売支援事業 680万7千円

地場産業の活性化と農業所得の倍増

- ・い業機械再生支援事業 2,500万円
- ・栽培漁業振興のための稚魚、稚貝、稚工ビの放流拡大 1,000万円

営農支援室の設置

新規就農者の相談・支援業務や農業全般の相談・支援業務を行う部署を設置

- ・営農支援員2人の配置と活動経費

571万7千円



2 地域振興

八代港の港湾機能の整備充実

- ・八代港湾整備に係る県営事業負担金 2億8,800万円
- ・八代市コンテナ利用助成金 1億727万円
- ・八代港ポートセールス活動経費 1,154万7千円

災害や震災に強いインフラ整備

- ・消防アナログ無線のデジタル化に係る広域行政負担金 5億6,975万6千円
- ・同報系防災通信システムや屋外拡声器増設、防災行政無線整備費 5,585万5千円

3 環境対策

新環境センターの早期完成

- ・環境センター整備、運營業務に係る債務負担行為 (H26～49年度) 195億4,285万9千円

太陽光発電などの再生可能エネルギーの普及拡大

- ・千丁支所庁舎への太陽光発電と蓄電設備の設置 3,495万6千円

4 教育・子育て支援

小中学生読書運動事業

- ・1年間で小学生100冊、中学生50冊を目標に、市内全域で読書活動に取り組む 265万円

子育て支援

- ・イオン八代ショッピングセンターに、新たに「こどもプラザ」を増設し、子育て支援の充実を図る 1,679万3千円

5 商工業対策

商店街や中小企業に対する支援

- ・新技術、新製品研究開発支援事業補助金 500万円

6 医療福祉対策

市民の健康づくり

- ・各種予防接種と各種ガン健診 4億3,628万4千円



7 若者定住・雇用・男女共同参画の推進

食品関連産業の誘致、若者雇用確保

- ・企業振興促進条例補助金 1,897万4千円



8 行財政改革

住民自治の推進

- ・地域協議会活動交付金など 7,743万4千円
- ・住民自治関係施設整備 644万3千円

適正な財政計画に基づく施策の実施

- ・市庁舎建設基金の創設、積立て 3億円

消費税の引き上げに伴う

臨時福祉給付金(簡素な給付措置) 子育て世帯臨時特例給付金

臨時福祉給付金(簡素な給付措置)

臨時福祉給付金(簡素な給付措置)は、消費税率が8%に引き上げられたことにより、所得の低い人が受ける負担の影響を考慮し、支給されるものです。

◆ 支給対象者

平成26年度市町村民税(均等割)が課税されない人。
ただし、課税される人の扶養親族や生活保護を受けている人などは対象となりません。

◆ 支給額

1人につき1万円。
老齢基礎年金や児童扶養手当などを受給している人は、5千円を加算します。

◆ 申請手続

申請先は、基準日となる**平成26年1月1日時点**で、住民票がある市町村です。

本市での**申請受付は7月1日から**です。

支給対象となる可能性がある人には、6月下旬に申請書を送付します。詳しい申請方法などは、申請書に同封したチラシに掲載しています。

◆ 申請先

臨時福祉給付金支給事業推進室(本庁1階東側)
各支所 市民福祉課(鏡支所は健康福祉課)



問合せ

臨時福祉給付金支給事業推進室 ☎ 31-1077

子育て世帯臨時特例給付金

子育て世帯臨時特例給付金は、消費税率が8%に引き上げられたことにより、子育て世帯への影響を緩和するとともに、子育て世帯の消費の下支えをする観点から、臨時的に支給されるものです。

◆ 支給対象者

平成26年1月分の児童手当(特例給付を含む)受給者のうち、平成25年中の所得が児童手当の所得制限限度額に満たない人

◆ 対象児童

支給対象者の平成26年1月分の児童手当(特例給付を含む)の対象となる児童。ただし、臨時福祉給付金の対象となる児童および生活保護を受けている児童は対象となりません。

◆ 支給額

対象児童1人につき1万円

◆ 申請手続

申請先は、基準日となる**平成26年1月1日時点**で、住民票がある市町村です。

本市での**申請受付は6月2日から**です。

本市から1月分の児童手当を受給した人には、5月下旬に申請書を送付しています。詳しい申請方法などは、申請書に同封したチラシに掲載しています。

公務員の人は、勤務先から配布された申請書などで手続きをお願いします。

◆ 申請先

こども未来課
各支所 市民福祉課(鏡支所は健康福祉課)



問合せ

こども未来課 ☎ 33-8721



6月は「児童手当・特例給付現況届」の提出月です

児童手当・特例給付を受けている人は、毎年6月に「児童手当・特例給付現況届」の提出が必要です。

6月1日前後に、現況届の用紙を送付します。必要書類を添付して、本庁こども未来課または各支所市民福祉課(鏡支所は健康福祉課)へ提出してください。

この届の提出がないと、6月分以降の手当の支払いができませんので、ご注意ください。

提出期限 6月30日(月)



歯の健康3つのポイント

生活習慣に気をつける

3度の食事やおやつは時間を決めましょう。また、偏食をなくし、バランスのよい食事をしましょう。

歯垢を除去する

食後と寝る前は、必ず歯磨きを。歯と歯の間の歯垢は、歯ブラシだけでは落とせません。フロス(糸ようじ)や歯間ブラシを利用しましょう。また、定期的に歯科医院で健診を受けましょう。

歯の質を強くする

フッ化物入りの歯磨き剤を使いましょう。
※フッ化物(フッ素)には、歯の質を強くする効果があります。

歯と口は健康の力ギ

歯や口の健康を保つことは、体の健康増進につながります。おいしいものを食べ続けるためには元気な歯が大切で、日々の手入れが必要です。歯の衛生に関する正しい知識を持ち、いつまでも健康なお口環境を保ちましょう。

定期健診で早期発見・早期治療を

セルフチェックをしてみましょう。当てはまるところは受診や相談を



- 現在、自分の歯や口の状態で気になることがある。
- 健康な自分の歯が何本あるか分からない。
- 自分の歯または入れ歯で左右の奥歯をしっかりかみしめられない。
- 歯を磨くと血が出る。
- 歯ぐきが腫れてフヨフヨする。
- 冷たいものや熱いものが歯にしみる。

目指せ 8020
(ハチマルニイマル)

8020とは、「80歳で自分の歯を20本以上保つ」という運動です。20本以上の歯があれば、食生活にはほぼ満足できるといわれています。
「8020」を目指しましょう。

やさしろ 歯の祭典

歯と口の健康を考えるイベント「やさしろ歯の祭典」。お口のチェックをしてみませんか。

開催日 6月7日(土)

※開場時間は、各会場で異なりますのでご注意ください。

場所・時間・内容

▼ **やさしろハーモニーホール**
午前10時～午後3時

- 表彰式(午前9時30分～10時)
小学生图画ポスター入賞者
- 高齢者の良い歯コンクール優秀者
- 歯科健診・相談、ブラッシング指導
- 口腔内チェック(口臭測定)
※午後1時～3時
- フッ化物歯面塗布
- 薬の相談(薬剤師)
- 指模型作製
- おやつレシピ紹介(ヘルスメイト)
- 健康相談(保健師)

▼ **八代歯科医師会 口腔保健センター**
(上野町)
午前10時～午後3時

- 歯科健診・相談、ブラッシング指導
- フッ化物歯面塗布
- 指模型作製

▼ **ゆめタウン八代**
午前11時～午後4時

- 歯科健診・相談、ブラッシング指導
- フッ化物洗口体験
- 指模型作製

入場料 無料

来場者全員に、いろいろなお土産を用意しています。お気軽にお越しください。



歯と口の健康週間
6月4～10日

問合せ
はつらつ健康課
☎ 32-7200

6月は土砂災害防止月間

生命を守るための備え

梅雨入りを迎えるにあたり、集中豪雨などによる洪水や土砂崩れなどの災害が予想されます。

災害時には「自分の身は自分で守る」が大原則です。いざというときに備えましょう。

事前の備えが

生命を守るカギ

避難場所と

避難経路の確認

地域の避難所や安全な避難経路を確認し、家族の集合場所や安否確認の方法も決めておきましょう。

大雨・洪水などの警報や

防災情報に注意

梅雨期や台風が接近している時

家の周りや

地域の危険個所の把握

家の周りや近所を点検し、危険個所などを把握しておきましょう。

情報の入手方法

- テレビ、ラジオ
- 防災行政無線
- 市や気象庁などのホームページ
- Eメール
- (緊急情報配信メールなど)
- 自主防災組織の連絡網

市からの緊急情報配信メールの受信を希望される人はこちらから



土砂災害区域の指定

「土砂災害警戒区域等における土砂災害防止対策の推進に関する法律」に基づき、県は市内の475カ所を土砂災害警戒区域などに指定しています。

詳細は防災安全課、建築指導課、該当地区の出張所や公民館で閲覧できます。

土砂災害警戒情報

大雨などにより、土砂災害発生の危険度が非常に高まった場合に、県や気象庁から発表。テレビやラジオ、市からの広報などにより情報提供が行われます。今後の気象情報や地域の状況を考慮し、早めの避難を心がけましょう。

特別警報

その地域において、数十年に一度しかないような非常に危険な状況(大雨や暴風など)となる恐れが大きいときに気象庁から発表。テレビやラジオ、緊急速報メールによる情報提供が行われます。既にとても危険な状況ですので、まだ何も行動をとっていない場合は、ただちに命を守る行動をとりましょう。

活用しよう



防災マップと

防災ガイドブック

平成21年に「八代市民防災マップ」、「八代市防災ガイドブック」を、また今年度に入り「八代市地域防災計画(概要版)」を各世帯に配布しています。

これは、災害時の避難情報や避難所、基本的な行動、防災に関する日頃の備えなどについて示したものです。

梅雨や台風の時期に入る前など、家族で内容を確認しながら、防災について話し合う機会を持ちましょう。

また、家族みんながいつでも見ることができる場所に置いてください。

問合せ

防災安全課 ☎ 33 4 1 1 2



自主文化事業のご案内



厚生会館 ☎32-3196

千丁文化センター ☎46-1888

鏡文化センター ☎52-1114

東京シティ・フィルハーモニック管弦楽団 八代公演(指揮:中田延亮/ソリスト:石亀協子)

日時/8月17日(日) 午後2時開演
会場/厚生会館
料金/S席(指定) 3,000円
A席(自由) 一般2,000円、高校生以下1,000円
「題名のない音楽会」などで活躍する、プロ・オーケストラ「東京シティ・フィルハーモニック管弦楽団」によるクラシック公演をお楽しみください。



林家二楽 紙切り芸ワークショップ

日時/7月6日(日)
午前10時、午後1時30分の2回開講
会場/千丁文化センター
料金/1,000円
4年ぶりの開催となる、紙切り師・林家二楽師匠をお招きしての紙切り芸ワークショップ。
※詳しくは32ページ(裏表紙)をご覧ください。



第47回 八代市中学生音楽教室

日時/10月20日(月)
①午前11時 ②午後2時
会場/厚生会館
対象/市内の中学3年生
優れたオーケストラ演奏を生で鑑賞する機会を提供し、音楽芸術への理解と関心を深めてもらう音楽教室です。



第28回 高校演劇舞台技術講習会

日時/8月6日(水)
午前9時30分開講
会場/厚生会館
対象/県内高校演劇部員
高校演劇部員が、舞台の仕組みや照明・音響の演出効果などの基礎知識と、その実践方法などを学ぶ講習会です。



第41回 八代市高校演劇大会 (熊本県高校演劇大会城南地区大会)

日時/10月25日(土)~26日(日)
25日:午前9時 26日:午前9時20分
会場/厚生会館
料金/入場無料
熊本県城南地区の高校演劇部が、日頃の演劇活動の成果を競い合う大会です。この大会で優秀な3校が県大会へと進みます。



真夏の演劇チャレンジ! (体験版 & 挑戦版)

日時/体験版:8月10日(日) 午後1時30分~
挑戦版:8月23日(土)~24日(日)
挑戦版は2日間とも午前9時~午後5時
会場/厚生会館
料金/参加無料(要申込)
「体験版」と「挑戦版」の2講座を開催します。演じる楽しさを感じてみませんか。



※日程や公演名、内容などに変更や中止が生じる場合があります。

※各公演の詳細は、実施要項が決まり次第、広報やつしろや市ホームページなどを通じてお知らせします。

※各会場とも、駐車場の収容台数に限りがありますので、できる限り公共交通機関でご来場ください。

平成 26 年度 宝くじ おしゃべり音楽館

日時／平成 27 年 3 月 7 日(土)

時間未定

会場／厚生会館

料金／未定

小原孝、島田歌穂、清水ミチコによる楽しいトークを交えての、心温まるミュージックステージをお楽しみください。



開館 15 周年記念事業 森山良子コンサート

日時／11 月 29 日(土)

時間未定

会場／鏡文化センター

料金／未定

「さとうきび畑」「涙そうそう」など、数々のヒットソングを持つ人気歌手・森山良子による、10 年ぶりとなる鏡文化センターでのオンステージ。



厚生会館 ホワイエコンサート

日時／随時開催

時間未定

会場／厚生会館

料金／入場無料

市役所ロビーライブからお引っ越し。ホワイエを利用したコンサート企画。地元実演家の皆さんによる心温まるコンサートをお届けします。(出演者募集中)



サンリオファミリークラシック 「リボンの国の音楽会」

日時／12 月 21 日(日)

時間未定 (2 公演実施予定)

会場／千丁文化センター

料金／全席指定 大人2,000円 高校生以下1,000円

みんなの人気者ハローキティと一流の音楽家が集う、子どもから大人まで楽しめるクラシックコンサート。



ホワイエライブ「en」

日時／秋～冬 2 回開催

夕刻実施予定

会場／千丁文化センター

料金／入場無料

パトリア千丁の名物企画。ホワイエを利用した開放的で身近なライブステージ。音楽やダンスなど、さまざまなジャンルの舞台芸術を披露します。



第 15 回 かがみふるさと音楽祭

日時／平成 27 年 2 月 22 日(日)

午後 1 時 30 分開演

会場／鏡文化センター

料金／全席自由 一般 500 円 高校生以下無料

地元の実演家・実演団体による音楽の祭典。ゲストを招いて、楽しいステージを繰り広げます。ぜひご来場ください。



あなたの地域でも

住民自治によるまちづくり

が始まっています

～ まちづくりに参加して、地域の魅力を肌で感じてみませんか ～

市では、平成23年度から「地域で考え、地域で行動するまちづくり」のもと、地域独自のまちづくりに取り組む組織となる「地域協議会」の設立を推進してきましたが、このたび市内21地域すべてで設立されました。運営3年目となる地域協議会では、趣向を凝らした、地域に見合った新たな事業がすでに展開されています。

◆地域協議会の設立状況◆

【H24年】 5地域
【H25年】 9地域
【H26年】

詳細は、25年6月号に掲載

- ⑮ 泉まちづくり協議会（3月8日）
- ⑯ 坂本住民自治協議会（4月11日）
- ⑰ 郡築汐風まちづくり協議会（4月14日）
- ⑱ 高田まちづくり協議会（4月24日）
- ⑲ 鏡まちづくり協議会（4月27日）
- ⑳ まちづくり地域協議会みやじ（4月27日）
- ㉑ 松高自治協議会（4月29日）

こんな取り組みが始まっています

①東陽まちづくり協議会

【東陽地域マップ作成事業】

区長会が中心となり、地域情報をふんだんに盛り込んだ「まち歩き散策マップ」を作成されました。



子どもたちの郷土学習や東陽地域内外へのPRに活用されます

②二見住民自治協議会

【ふたみハートフルフェスタ】

地元活性化事業として、音楽イベントと地元食材を使ったスイーツのおもてなしのフェスタが開催されました。



地元の子どもたちとの共演も実現

③麦島住民自治協議会

【公民館周辺花壇づくり事業】

地域の活動拠点施設である公民館を利用される皆さんをおもてなしする想いから、美化活動に取組まれました。



婦人会・民自協・八の字町内・古城2町内・花愛好会の5団体が活動中

これからの取り組み

これからの市の取組みとしては、市内全域に設立された「地域協議会」へのさらなる支援の内容を検討していきます。協議会運営や人材育成に関する研修会などの開催に加えて、住民自治によるまちづくりのさらなる周知・啓発のための出前講座や市民に向けた講演会なども継続して行っていきます。

情報交換会を開催します

各地域の取組み状況について、市では「情報交換会」を開催し、地域間交流を図っていきます。各協議会における課題解決方法や新しい取組みをお互いに習得して、まちづくりに活かしてもらえようという機会となるよう、随時開催してまいります。

★お知らせ

今月号の15ページには、千丁校区まちづくり協議会の情報を掲載しています。これから8回にわたり「宮地東・八代・太田郷・八千把・龍峯・昭和・植柳・日奈久」地域の協議会情報を掲載予定です。

問合せ 市民活動支援課 ☎3344482

平成26年度

八代市職員募集 《前期日程》

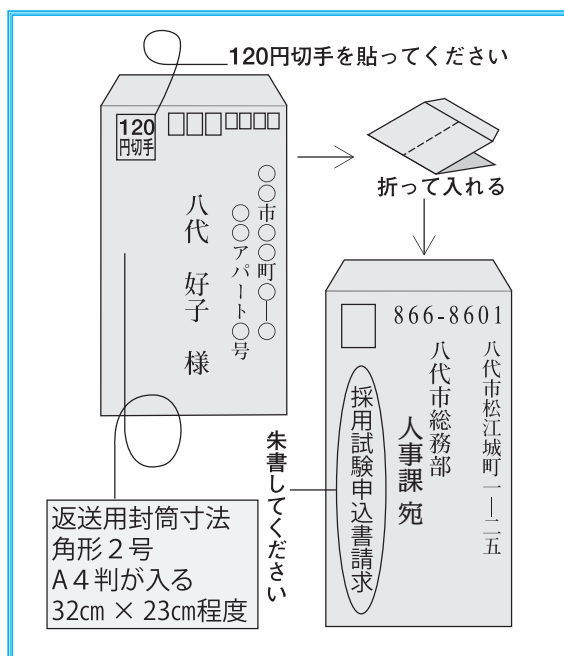

《試験案内・申込書》

《来所による入手》

試験案内・申込書は、本庁総合案内所(1階)、人事課(2階)、および各支所総務振興課、各出張所で配布します。配布日時は、祝日を除く月曜日から金曜日までの午前8時30分から午後5時15分までです。

《インターネットによる入手》

試験案内・申込書は、市のホームページから

<http://www.city.yatsushiro.kumamoto.jp/>

[採用](#) [検索](#)

《郵送による請求》

左図の要領で請求してください。

《申込み・問合せ》

〒866-8601 八代市松江城町 1-25

八代市役所総務部人事課 ☎33-4102 (直通)

※申込みは、各支所総務振興課でも受付けます。

試験区分	職種	採用予定	年齢要件	
大卒程度 (注)	事務職	6人程度	昭和59年4月2日～平成5年4月1日	
	技術職	土木	2人程度	昭和59年4月2日～平成7年4月1日
		建築	2人程度	
		電気	2人程度	
		林業	1人程度	
	化学	1人程度		
免許資格職	学芸員(考古学)	1人程度	昭和59年4月2日～平成5年4月1日	
第1次試験日	事務職	6月22日(日)	試験案内申込書	配布中
	林業(技術職)		申込受付期間	6月6日(金)まで
	上記以外の職種	7月27日(日)		

(注)：「試験区分」欄の大卒程度とは、試験問題の内容が大学卒業程度であることを示すものです。

※各職種の受験資格、試験内容など詳細については、「試験案内」で確認してください。

※第1次試験日が異なる場合であっても、併願はできません。

平成26年度の変更点

◆資格加点の対象資格・範囲の拡充

- これまでの対象資格として設けていた「語学(英語、中国語、韓国語・朝鮮語)」に、「文化芸術・スポーツ」を新たに追加します。(昨年度まで実施していた「事務職(文化芸術・スポーツ枠)」の採用を見直し、資格加点へ移行)
- これまで事務職に限定していた資格加点の対象範囲を、全職種を対象とします。なお、複数の資格を有する場合でも、加点は10点とします。

※後期日程(高卒程度など)については、広報やつしろ7月1日号と八代市のホームページでお知らせします。

募集 市民と市長とのテーマトーク（懇談会）

- 市政に関する具体的なテーマのもとに市民と市長が懇談する「市民と市長とのテーマトーク（懇談会）」の開催を募集します。
- 対象 市内に居住、または通勤・通学している人により構成された団体やグループ（各種団体、自治会、企業、学校のサークルなど）で、特定の政党を支持する団体や暴力団、宗教を目的とする団体などは除きます。
- テーマ 一方的な要求や苦情などではなく、広く市民生活に関する事柄の中から、具体的なテーマを団体などで設定してください。
- 参加人数 原則として10人から30人まで
- 開催月 7月、8月、10月（前期）
- 開催日時 平日の午前9時から午後9時までの間で、時間は90分以内
- 開催場所 申込団体などが設定された場所（市内に限る）で行います。減免制度のある公共施設以外で会場使用料などを要する場合は、ご負担いただきます。
- 開催方法
- 1 会場の手配や準備は、主に申込団体などで行っていただきます。
 - 2 市長のほか市長が必要と認める職員が同席します。
 - 3 懇談会の内容は、団体などの代表者からの趣旨説明、テーマについての市長説明、市民と市長との懇談を基本とします。
 - 4 質疑や意見交換をする場とし、一方的な要求や苦情などは話題としません。
- 開催申込 テーマや開催希望日時（第1～第3希望）、開催場所などを申込書に記入し、広報広聴課へ提出ください（持参、郵送、ファックス、メール）。会則や規約がある場合は添付してください。申込書は市ホームページや広報広聴課（本庁2階）、各支所総務振興課・出張所・公民館にあります。なお、同一団体などの開催申込は、1年につき1回です。
- 申込期限 6月20日（金）
- 開催決定 テーマや開催希望日時などを確認し、開催可否の決定通知書をお送りします。なお、開催決定後、緊急の事情が生じた場合には開催を延期することがあります。
- 公表 開催したテーマトークの概要は、広報やつしろや市ホームページなどで公表します。
- 問合せ 広報広聴課 ☎ 33 4 1 0 1

国民年金の手続きはお済みですか？

就職や退職など人生の節目には、忘れずに国民年金の届出をしましょう。

やつしろ緑のカーテンコンテスト参加者募集

対象 市内居住の個人で、一般住宅などに、つる性植物を使って、平成26年度に設置された「緑のカーテン」

応募方法 9月26日（金）必着で、応募用紙に必要事項を記入し、写真3枚を添えて、市環境課へ持参、郵送、メールで提出してください。※応募要領や応募用紙は、市ホームページ、市役所支所、公民館、市内一部ホームセンターなどで配布中。参加賞もあり。

問合せ 環境課 ☎ 33 4 1 1 4

八代市成人式日程・実行委員募集

■平成27年八代市成人式
とき 27年1月11日（日）
午後2時 受付：午後1時

ところ 厚生会館ホール

対象 平成6年4月2日～7年4月1日生まれの人

■実行委員募集
成人式の企画・運営を行う実行委員を募集

対象 八代市に現住所をおく、新成人とアイデアややる気のある20歳代の人

定員 10人程度

申込み 6月27日（金）までに、住所、氏名、年齢、性別、電話番号を、電話かメールでお知らせください。メールの題名は「成人式実行委員申込み」としてください。

問合せ 生涯学習課 ☎ 30 1 1 1 0 鏡
公民館 ☎ 52 1 1 1 4 Mail syogai@city.yatsushiro.lg.jp

選挙人名簿の縦覧

6月1日現在で調製する選挙人名簿を縦覧できます。

転入してきた人や満20歳になった人、海外在住者で在外選挙人証の交付を受けた人の名前が名簿に載っているかを確認することができます。

登録資格要件 日本国民で平成6年6月2日以前に生まれ、次のいずれかに該当する人

①八代市に26年3月1日までに住民票の登録をし、引き続き居住している人

②海外在住者で、大使館や総領事館へ在外選挙人名簿の登録申請を行い、在外選挙人証の交付を受けた人

縦覧期間 6月3日（火）～7日（土）
午前8時30分～午後5時

縦覧場所・問合せ
選挙管理委員会事務局（千丁支所2階）
☎ 30 1 6 6 3

統計調査の登録調査員を募集します

あらかじめ登録し、調査実施の際に統計調査員として活動できる人を募集します。

仕事内容 世帯や事業所への調査票配布・回収や調査票の点検など

応募資格 ①市内在住の20歳～74歳で調査活動のできる健康な人②調査で知り得たことなど秘密の保持ができる人③警察・選挙・税務事務に従事していない人

報酬 国の基準により支払います

申込み 文書統計課 ☎ 33 4 1 7 4

地域協議会をもっと知りたい

住民自治によるまちづくり

千丁校区まちづくり協議会

平成25年4月14日 設立



千丁校区まちづくり協議会
吉井 一利 会長

活動の一年間を振り返って…

手探りの状態から出発して、ようやく地に足が着いたかどうかの時期にあります。一年間、4部会の連携と各種団体の協力もあり、事業がスムーズに遂行できました。青少年育成部会が取り組んだ「高齢者交通安全教室」や世代間の交流と伝統文化を伝承する「モグラ打ちの『ツト作り』」は、昨年度の活動の中でも特筆すべき事だと思っています。今後も、協議会をもっと知ってもらえるような充実した内容の行事や広報を行い、多くの参加者で活気あるまちづくり協議会にしたいと思っています。

平成26年度の協議会目標は…

地域の魅力再発見と健康づくりを兼ね、4月6日に「町内史跡めぐりウォークラリー」を開催しました。校区には10カ所以上の文化財や史跡がありますので、ルート確認や散策マップの作成、チラシ配布など、役員みんなで取り組み、約70人の参加がありました。また、ゴール地点では婦人会手作りの「ぜんざい」が振る舞われ、暖かなおもてなしに自然と和やかな交流が生まれました。

このように今年度は、地域の皆さん誰もが気軽に参加しやすい催物を開催し、子どもたちや高齢者の世代間交流を図ることで、千丁校区に新たな活力が生まれてくるよう工夫します。そのためには、校区の人たちの意見やアドバイスを聞き取り、組織の連帯意識を密にすることを大事にしていきたいと思っています。これから目指すまちづくり…

千丁町の魅力を活かすまちづくりをしたいと思っています。近年、千丁校区では人口も増え始め、活気が出てきていますので、新たに校区民になられた人たちにも積極的に参加していただける取り組みをしたいと考えます。また、史跡めぐりウォークラリーなどの催物を通して、先人たちの恩恵に鑑み、郷土愛を再認識して栄える千丁を目指したいと考えています。



田中町宅地分譲 いよいよ残り1区画

物件箇所 八代市田中町地内（八千把校区）
番 号 2・4（市ホームページ参照）
土地面積 35.8・49㎡（約108坪）
価 格 1008万4000円
用途区域 第2種中高層専用住宅地
（建ぺい率60%、容積率200%）
※市営上下水道・都市ガス完備
問合せ 区画整理課 ☎ 334124、田中町土地区画整理組合 福島 ☎ 333446

平成25年度 個人情報保護制度の運用状況

個人情報保護制度は、個人情報の適正な取扱いについて基本となる事項を定め、本人の請求に基づき市が保有する自己に関する個人情報の開示・訂正・消去・利用等中止などが行えるようにする制度で、八代市個人情報保護条例に基づき行われています。

- ▼開示請求の件数と処理状況
全部開示：0件 部分開示：4件
不開示（不存在）：4件
- ▼訂正請求、消去請求、利用等中止請求の件数と処理状況：請求なし
- ▼不服申立ての件数と処理状況：申立てなし

平成25年度 情報公開制度の運用状況

情報公開制度は、市民の皆さんの請求に基づき実施機関が保有している公文書の閲覧や写しの交付を行う制度で、八代市情報公開条

例に基づき行われています。

- ▼公開請求の件数と処理状況
全部公開：23件 部分公開：40件
非公開（不存在）：1件 取下げ：2件
- ▼不服申立ての件数と処理状況：申立てなし

地域福祉事業への寄附金 ありがとうございました

平成25年度に「八代の福祉の充実のために」と寄附をいただきました。（敬称略）
八代弘済会、メルシャン八代工場、日本製紙労働組合八代支部、海士江第一町内自治会
寄附金は、地域福祉事業に活用します。

問合せ 健康福祉政策課 ☎ 334003

住宅用火災警報器の 設置はお済みですか

八代広域消防本部管内でも、住宅用火災警報器を設置していたため大事に至らなかった事例が過去3年間で8件報告されています。設置していない家庭は早急に設置しましょう。設置後はきちんと作動するかの点検やお手入れをしましょう。なお、悪質な訪問販売には気をつけてください。

問合せ 消防本部予防課 ☎ 329227、最寄りの消防署

八代広域行政事務組合職員 （消防職員）採用試験

八代広域行政事務組合では、「消防職員」採用のための試験を実施します。詳しい内容は7月号に掲載します。

問合せ 消防本部総務課 ☎ 336319



▶ウォークラリー



▶高齢者交通安全教室

水道週間 6月1日～7日

おいしいなだついなほ水 いんいん

水道週間とは

水道週間は、健康で文化的な生活や様々な社会活動を支える水道について、国民の理解と関心を高め、公衆衛生の向上と生活環境の改善を図るとともに、水道事業のさらなる発展に資するために設けられています。

八代市給水区域内普及率は57%

八代市水道事業の平成24年度末の給水区域内普及率は57%です。水道水の安定供給に努めています。豊富で清浄な地下水を有する八代平野では、未だ給水区域内の4割以上の人が自家用井戸をお使いになっています。

水源から蛇口まで安全に

市上水道の水源はすべて地下水です。市内5カ所の水源地の井戸から地下水をくみ上げ、消毒して送っています。水道局では、毎年「水道水質検査計画」を策定し、「水源から蛇口まで安全に」をモットーに水質検査を定期的に行い、水質管理に万全を期しています。厚生労働省水質基準項目のすべてをクリアする安全でおいしい水です。

地下水は貴重な資源

私たちの暮らしにとって、水は生活や産業の基盤です。特に地下水はみんなで守り使う地域の発展に欠かせない貴重な資源です。水道事業では毎年配水管・給水管の漏水調査を計画的に行い、漏水の早期発見・



▲八代配水池 (古麓町)

災害に強い水道づくりを進めます

水道事業では、上水道未整備地区に新しく水道管を埋設したり、古くなった施設などの更新を行っています。また幹線配水管の2系統化や老朽化した配水管・給水管の更新などを図りながら、地震などの災害に強い水道づくりを進めています。

必要経費は水道料金でまかないます

水を送るために必要な電気代、薬品代、職員の人件費などの必要経費は、全て利用者から頂いている水道料金でまかなっています。水道局では徹底した経費削減を行い、安価な水道料金の維持に努めています。微収コスト削減のため、料金のお支払いは便利な口座振替をお勧めしています。

非常時にはやっぱり水道

台風などで停電した場合、自家用井戸は使えません。しかし、上水道は、各配水施設に非常用の自家発電装置を備えているため、断水することなく供給できます。

上水道の使用を希望する人は、水道局までご連絡ください。

問合せ 水道局 ☎327194

豊の張り替えに助成 八代市豊表張り替え促進事業

割引券(助成券)の受付を行います

QRコード付きタグがある八代市産の豊表を使用し、豊を新調・張替した場合に、その費用の一部を助成します。

期間 6月2日(月)～27年3月31日(火)

※予算が無くなり次第終了

対象者 市に住民登録があり、自らが居住する家屋の豊表の張り替えを行う人

対象品 QRコード付きタグが1豊に1枚付いている商品

※豊表の持ち込みによる施工は、補助対象外です。

対象管店 市の小規模工事業者として登録がある豊店

助成額 豊表1枚あたり1千円

※上限1万6000円(1世帯当たり)

申込み 張替を希望する人は、事前に割引券を農業生産流通課 ☎338751 で受け取り、豊店に渡してください。各支所で割引券の交付を希望する人は、事前に農業生産流通課へお問い合わせください。

八代市農業技術者養成講座

市では、就農後3年程度までの農業者を対象に、農業経営に関する知識・技能の習得を通じ、将来の農業経営に役立ててもらうため、農業技術者養成講座を開講します。

受講期間 7月～27年2月の全10回程度

定員 20人程度

内容 土壌肥料、病害虫、環境保全型農業、

農業機械・農作業安全講習など
その他に、視察研修、就農支援・農業者年金制度など、農業経営に必要な分野の講座を予定。詳細は市ホームページで

申込み 農事研修センター ☎521815

農業後継者に 研修費用などを助成

市では、農業後継者を育成し、本市農業の発展に資するため、「八代市農業後継者育成支援事業補助金」を用意しています。

市内の農業後継者に、農業経営に必要な研修や新たな作物を導入するために必要な研修を通じて、農業の発展に役立ててもらうものです。

対象者 市内に居住する農業後継者

補助対象経費 往復旅費、宿泊費、受講料など(他の補助金や助成金の適用を受けていないこと)

申請期間 随時(事前に農事研修センターにご相談ください)

補助金額 補助対象経費の1/2以内、限度額2万円(予算の範囲内)

申込み 農事研修センター ☎521815 に申請書を直接提出

堤防刈草を配布します 現地引取りの人を優先

対象 八代市・氷川町に住所のある個人・企業

配布期間 6月～10月

申込み 6月13日(金)まで、はがきかFAX

で、住所、氏名、電話番号、使用目的(堆肥・飼料など)、希望数量(2tトラック

約10台分など)を明記し、国土交通省八代河川国道事務所八代出張所〒866-0051 麦島東町1-2 ☎324892 FAX324206へ

無料土壌分析

原油の高騰などによる、肥料価格高騰の影響を受けている農業経営者に対する支援として、無料で土壌分析を行います。分析結果をもとにした適正な肥培管理を行うことにより、肥料コストを抑えるとともに農作物の安定生産と品質向上を図ることができます。検体数の制限はありません。

対象者 市内に居住する農業経営者

実施期間 27年3月31日(火)まで

持込先 農事研修センター ☎521815

市営住宅補充入居者募集

平成26年度中に市営住宅に空室が生じた場合の、補充入居者を募集します。入居できる順位は、公開抽選(7月13日(日)・市役所5階大会議室A)により入居できる順番を決定し、空室が生じる毎に入居案内をします。

なお、25年度中に入居を申し込んだにもかかわらず、入居できなかった人で、26年度も入居を希望する場合は、再度申込みが必要となります。

市営住宅に入居できる人は、収入などの要件が法令で規定されています。詳細はお問合せください。

受付期間 6月2日(月)〜13日(金)(土日は除く) 午前8時30分〜午後5時15分 必ず本人

か代理人が、申込書と必要書類を揃えて持参してください。郵送などは不可
その他 申込用紙・募集要領は、市役所4階 建築住宅課・各支所建設事務所で配布します。申込用紙は市ホームページからも入手できます。入居を募集する市営住宅は募集要領に記載しています。

申込み 建築住宅課 ☎334122、坂本建設事務所 ☎452290、千丁建設事務所 ☎461104、鏡建設事務所 ☎527820、東陽建設事務所 ☎652111、泉建設事務所 ☎672115

耐震診断費と耐震改修費の一部を助成

市では、民間建築物の耐震化を促進するため、耐震診断費(精密診断)と耐震改修費の一部を助成します。

事業名 八代市民間建築物耐震化促進事業
対象 昭和56年5月31日以前に着工した戸建木造住宅、緊急輸送道路沿道の建築物(その他条件有り)

予定戸数 【耐震診断】 戸建木造住宅10戸、緊急輸送道路沿道建築物1棟※耐震改修促進法に基づく耐震診断義務化建築物を除く

【耐震改修】 戸建木造住宅 2戸
受付 6月2日(月)〜12月26日(金)(先着順)

問合せ 建築指導課 ☎334750

高速道路へ倒れ込みそうな竹などは伐採をお願いします

最近、強風により高速道路沿線の土地から、道路上に竹などが倒れ込んで、自動車に衝突するという事故が発生しています。

高速道路沿線に竹などを所有し、高速道路への危険が予知される場合は伐採をお願いします。

なお、高速道路上へ竹などが倒れ込む可能性がある場合、やむなく高速道路を管理する西日本高速道路で伐採する場合がありますので、ご了承ください。

問合せ 熊本高速道路事務所 ☎390711

認知症サポーター養成講座募集

「認知症サポーター」とは、認知症の人や家族を温かく見守る応援者です。

講座では、認知症の症状・診断・予防や接し方など、基本的なことを分かりやすく説明します。どなたでもお気軽にご参加ください。

とき 6月25日(水) 午前10時30分〜正午
ところ 市東陽定住センター

定員 30人程度(要申込み) 参加費無料
※「テキスト」と「オレンジリング」を配布

申込み 八代市地域包括支援センター
安寿の里 ☎532601
長寿支援課 ☎334436

社員の研修費用を助成 産業活性化人材育成支援事業

対象 技術向上、研究開発、経営について、人材育成の必要性がある従業員に研修を受講させる、八代市内の次の企業

- (ア) 建設業、サービス業、小売業の中小企業
- (イ) 製造業の中小企業
- (ウ) 飼料・有機質肥料製造業、パルプ・紙・紙加工品製造業、運輸業、卸売業の企業

(エ) 新規雇用者への研修実施企業
対象経費 受講者の①交通費 ②受講料 ③講師を招いて行う研修の経費を助成

補助率・補助限度額
(ア)の業種 補助率1/3 限度額3万円
/人 8万円/企業(別途講師招聘5万円)

(イ)(ウ)の業種 補助率1/2 限度額5万円/人 15万円/企業(別途講師招聘8万円)
(エ)の業種 補助率1/2 限度額5万円/人 補助限度額は(ア)〜(ウ)の業種による

補助の対象となる研修
○業務に関連する知識や技術の向上、経営の安定化を図る講座・セミナー
○業務に関連する資格・免許取得に係る講習
○企業価値を高めるCSR(企業の社会的責任)に関する講座・セミナー

○講師を招いて行う研修 など
手続き 研修などの受講1週間前までに申請が必要。研修終了後、必要書類を提出し、補助金交付となります。

問合せ 商工振興課 ☎338513

経営者保証に関するガイドラインを策定

中小企業・小規模事業の経営者の個人保証なしで金融機関から融資を受けたり、事業が破綻しても一定の生活費などを残すことができる「経営者保証に関するガイドライン」が策定されました。

相談先 中小企業基盤整備機構九州本部 ☎092(263)0300

男女共同参画情報誌 編集ボランティアスタッフ募集

男女がともにいきいきと活躍できる社会づくりをめざして、年に1回、男女共同参画に関する情報誌「Mi☆Ra-i」を発行しています。文章を書くことが好きな人、興味がある人、男女共同参画社会づくりに少しでも関心がある人、あなたの感性や発想をカタチにしてみませんか。お気軽にご応募ください。

作業内容 掲載記事の企画・編集・校正・取材など

募集人員 5人程度(年齢・性別不問)

謝礼 あり

募集期限 6月20日(金)まで

問合せ 人権政策課男女共同参画推進室 ☎301701 Mail gender-equal@city.yatsushiro.lg.jp

男女共同参画社会づくり 地域リーダー研修

県では、男女がともに暮らしやすい豊かな社会づくりを進めるため、そのけん引役となる地域リーダーの育成研修を行っています。自分のため、家族のため、地域のため、頑張るあなたを応援する。この研修に、参加してみませんか。

研修課程

- ①9月…事前研修(講話など)
- ②10月23日(木)～26日(日)…県外研修(視察、講義、交流)
- ③11～12月…自主研修
- ④1月…事後研修(自主研修の報告・講話)
- ⑤12～3月…研修報告書の作成

※事前・事後研修の会場はパレア
募集対象 県内在住の20歳以上65歳未満で、すべての研修課程に意欲を持って参加できる人。

募集期限 6月30日(月)まで

詳しくはお問合せください。募集要項は、市のホームページにも掲載しています。

問合せ 人権政策課 男女共同参画推進室 ☎301701

男女共同参画専門委員に ご相談ください

男女共同参画の推進を阻害する市の施策や事業に関して市男女共同参画専門委員(弁護士、臨床心理士)に苦情を申し立てることができます。

また、配偶者や恋人からの精神的・身体的暴力(DV)、職場でのセクシュアル・ハラスメントなどの悩みも相談することができます。相談は無料です。

まずは、男女共同参画推進室まで来所か電話、メールなどでお問合せください。

問合せ 人権政策課男女共同参画推進室 ☎301701 Mail gender-equal@city.yatsushiro.lg.jp

家事場のパパチカラ 男女共同参画週間

6月23日(月)～29日(日)は「男女共同参画週間」です。

市では、男女が互いに人権を尊重し、喜びも責任も分かち合い、個性と能力を十分に発揮できる社会の実現を目指して、「男女の人権尊重」「女性の社会参画」「ワーク・ライフ・バランス」などの推進のための取り組みを行

行政書士による入管問題無料相談会

とき 6月25日(水) 午後1時30分～3時30分

ところ 市民相談室(市役所本庁舎1階)

内容 家族の招聘、国際結婚、永住、帰化、外国人の雇用・会社設立など

問合せ 秘書課 秘書・国際交流係 ☎34-1090

行政書士提供有关入管问题的免费咨询

時間 : 6月25日(星期三) 下午1点30分～下午3点30分

地点 : 市民咨询室(市政府总厅1楼)

内容 : 邀请亲属访日, 涉外婚姻, 申请永住许可, 加入日本国籍, 外国人就业・在日本设立公司等

询问 : 秘书课秘书・国际交流系

Gyosei-shoshi-lawyers Will Offer Free Consultations

On Immigration, Residency and Nationality

Office hours: June 25th(Wednesday) 1:30 PM to 3:30 PM

Location: Citizen's Consultation Room (on the first floor of City Hall)

The contents: inviting families to visit Japan, international marriage, permanent resident permit, naturalization (kika), foreigner's employment, establishing a company in Japan by a foreigner etc.

Inquiries: Secretary & International Exchanges Section in the Secretarial Division

八代市シルバー人材センター

■再就職をめざすお母さんのための パソコン教室

とき 随時受付 3ヵ月間

受講料 2500円(託児料込み)

■子育て中のお母さんのためのヨガ教室

とき 随時受付 6ヵ月間
毎週水曜 午前10時30分～11時

受講料 2000円(託児料込み)

いづれも

ところ シルバーワークプラザ(古城町)

定員 5人

受講資格 1歳以上の子どもを託児を希望する人

■入会説明会

とき 6月11日(水)・25日(水)、7月1日(水)・16日(水) 午後1時30分

ところ シルバーワークプラザ(古城町)

持参品 写真、認印、通帳(ゆうちょ銀行か肥後銀行、JAやつしろ)、会費(問合せください)

入会資格 市内在住で27年3月末までに60歳以上になる人

問合せ シルバー人材センター ☎332711

URL <http://ysjc.jp/>

弁護士・消費生活相談員による消費生活特別相談

近年、多重債務・契約トラブル・悪質商法などの消費生活に関する相談が増加し、その内容もより複雑化しています。当日に受付を行い、相談は先着順です。相談無料、秘密厳守。

とき 6月18日(水) 午前9時～午後5時
19日(木) 午前9時～午後7時 弁護士による相談は両日とも午後1時～4時(受付は午後3時まで)

ところ 市役所5階 大会議室B
持参品 相談内容に関する書類
問合せ 消費生活センター ☎334162
市民活動支援課 ☎334482

竹田恒泰氏の講演とパネルディスカッション

「NEXT STAGE ゆるぎなき魅力をやつしから」をテーマに開催される、青年

ごみ非常事態宣言 継続中

家庭ごみ収集量の前年比較(八代・坂本地区)

期 間	燃えるごみの収集量	1人1日当たりの燃えるごみの量
平成25年4月	1,591 t	503 g
平成26年4月	1,515 t	482 g
比 較	-76 t	-21 g

1人1日当たり50gを目標に、燃えるごみの減量に協力をお願いします。

外出の際は、水筒やマイ箸、エコバッグなどを活用し、ごみを出さない習慣を。

問合せ ごみ対策課 ☎34-1997

会議所の「第47回熊本ブロック大会inやつし」。テレビでも活躍中の作家が講演します。

とき 6月1日(日) 午前9時20分～

ところ 厚生会館

内容
第一部 講演会「呼び起こせ！郷土愛く熊本の誇りを取り戻す」講師・竹田恒泰氏
第二部 パネルディスカッション「熊本の本来予想図！自立した熊本の実現」パネリスト・小野泰輔熊本県副知事他3人
その他 入場無料、ただし要整理券
申込み 八代青年会議所 ☎327063

新規学卒者採用予定の事業主向け説明会

ハローワーク八代では、来春の新規学校卒業生を採用予定か採用を検討している事業所を対象に、求人申込手続きや求人ルールと適正な採用選考についての「新規学校卒業生対象求人申込みのための事業主向け説明会」を開催します。

下水道工事箇所

問合せ 下水道建設課 ☎33-4458



とき 6月11日(水) 午後2時～4時
受付：午後1時30分

ところ やつしろハーモニーホール大会議室
対象 事業主か人事担当者(採用選考を直接実施する人) 要事前申込み
問合せ ハローワーク八代 ☎318609

出張職業相談室の開設

サンライフ八代では、本年度から出張職業相談を行います。就職に関する各種相談や求人情報の閲覧など、お気軽にお立ち寄りください。

とき 6月11日(水) 午後1時～4時
ところ 東陽支所2階 会議室
問合せ 市職業相談室 ☎342354

県の若者就職相談室(ジヨブカフェ・やつしろ)

「ジヨブカフェ・やつしろ」では、若い人(概ね15～39歳)の就職活動をお手伝いしていま

す。就職に関するさまざまな問題の無料相談室です。お気軽にお立ち寄りください。

とき 平日 午前9時～午後5時
ところ 八代地域振興局1階
相談内容
○就職活動の仕方がわからない
○適性診断を受けてみたい
○求人情報を知りたい
○書類作成、面接対策 など
問合せ ☎333756

職業訓練 情報提供・相談会 県労働局委託事業

現在、就職活動中の人、これからの就職を考えている人に、職業訓練の情報を提供し、相談会を実施します。

とき 6月12日(木) 午後1時30分～4時30分 受付：1時15分
ところ 厚生会館 中集會室
問合せ 東京リーガルマインド熊本本校 ☎096(355)5001

博物館展示案内(6月)

問合せ 博物館 ☎34-5555

特別展示室	◆春季特別展覧会 京都相国寺と金閣・銀閣の名宝展 開催中 ~ 6/ 1(日)
	◆RKK こどもスケッチ大会 入賞作品展 6/ 6(日) ~ 6/ 8(日)
常設展示室	◆フォトクラブ写楽 写真展 6/10(火) ~ 6/15(日)
	◆パッチワーク作品展 6/24(火) ~ 6/29(日)
	◆八代焼 I 茶の器 開催中 ~ 6/22(日)
	◆八代焼 II 江戸末~近代の諸窯 6/24(火) ~ 9/21(日)
	◆古文書をよむ I 釈迦院の古文書 開催中 ~ 6/29(日)
	◆信仰のかたち II 釈迦院の仏神像 開催中~27年3/29(日)
	◆やつしろ遺跡めぐり I 発見! 弥生集落 開催中 ~ 6/15(日)
	◆やつしろ遺跡めぐり II 田川内1号墳と八代の古墳 6/17(火) ~ 9/28(日)
	◆和紙の世界 II 八代の御用紙漉き 開催中 ~ 7/13(日)
	◆八代の祭礼 I 妙見祭の飾馬 開催中 ~ 6/ 1(日)
	◆八代の祭礼 II 妙見祭笠鉾のヒミツ 6/ 3(火) ~ 8/ 3(日)
	◆米作りの道具 開催中 通年
◆松井文庫 I 道中風景絵巻 殿が立ち寄った観光スポット 6/ 3(火) ~ 7/21(月)	

6月の休館日 2(月)、9(月)、16(月)、23(月)、30(月)
収蔵庫くん蒸(文化財害虫駆除)のため休館 7/1(火)~6(日)

博物館ホームページ

<http://www.city.yatsushiro.kumamoto.jp/museum/>

八代の今昔がわかる「八代城下町マップ」

八代中心市街地は、八代城下町の名残をよく残しています。この度、約200年前に描かれた八代城下町の絵図(一般財団法人松井文庫所蔵)をもとに、現在の様子と比べながら散策できる「八代城下町マップ」を作成しました。市役所文化まちづくり課と博物館で販売しています。

大きさ A2の5つ折
価格 200円

問合せ 文化まちづくり課 ☎33 4533

舞踊創作曲「八代妙見紅道中」第2回参加者募集

国指定重要無形民俗文化財の「八代妙見祭の神幸行事」をテーマにした舞踊「八代妙見



初めて古文書を読む人を対象にした古文書解説講座です。江戸時代の古文書をテキストに、一字一字を読み解いていきます。古文書に書かれた内容についても丁寧に解説しますので、江戸時代の歴史についても学べます。

古文書講座初級編(全8回) 受講者募集

練習 代陽公民館 7月6(日)、20(日)
午後1時30分~4時 8月以降月2回程度
申込み 6月20日(金)までに
舞踊八代「絆の会」 ☎35 6128
文化まちづくり課 ☎33 4533

とき 8月~11月の第1・3水曜(全8回)
午後2時~3時30分
ところ 博物館 講義室
講師 林千寿(博物館学芸員)
内容 児玉幸多編「くずし字解説辞典」(東京堂出版2376円)を使用します。購入希望者は申込みの際にお知らせください。
申込み 6月2日(月)~20日(金)の午前9時~午後5時に電話で博物館 ☎34 5555へ

食育講座2014 ~親子で食育~ 受講生募集

食育ってなに? 楽しく作れて、食べておいしい、家族を笑顔にする夏休みお昼レシピを親子で作ってみませんか。
とき 7月5日(土) 午前9時~午後1時
ところ 麦島公民館(古城町2259)
内容 講義・調理 おにぎり・スープ・かき水
講師 アデコ ベジフル 代表
平田亜希氏(野菜ソムリエ)

対象 市内在住の4歳~小2の子どもと保護者
定員 申込順20組程度
受講料 1000円(大人1人、子ども1人)
親子問わず1人追加ごとに500円追加
教材費・材料費含む
申込み 6月2日(月)~13日(金)に生涯学習課 ☎30 1110 或 麦島公民館 ☎35 3822へ

サンライフ八代 短期講座生募集

楽しいマジック講座(初心者向け)
とき 6月27日(金)~12月12日(金)の第2・4

金曜 午前10時~正午(全12回)
内容 楽しみながら覚えて、みんなをアツと驚かせましょう
定員 20人
費用 2700円(材料費別)
■初めてのズンバ無料体験講座
とき 6月10日(火)・17日(火) 午後1時~3時(全2回)
内容 世界の音楽に合わせて楽しみながら体を動かすエクササイズです
定員 30人
費用 無料

中高年筋力トレーニング教室

とき 7月5日(土)・12日(土)・19日(土)・26日(土) 午前10時~正午(全4回)
内容 筋トレにより筋肉量と柔軟性が増し、ボケ防止や転倒防止になります
定員 10人
費用 600円

フレンドリーやつしろ短期講座

■若々しく、はつらつと3B体操 短期講座
とき 7月~9月の第1・3水曜 午後2時~4時 全6回
講師 橋本八重子氏
受講料 2000円

持参品 水分補給用飲料、タオル
託児 2~6歳まで(無料)
申込み フレンドリーやつしろ ☎35 6460
来館か電話でお申し込みください。

行事	とき	内容	
市立図書館本館	0・1・2才児向けおはなし会	12日(木) 午前11時～	語り手：子羊文庫
	幼児・小学生向けおはなし会	14・21・28日(土) 午後3時～	
	図書館講座	▶4日(木) 午前10時30分～…文学講座「俳句を楽しむ 明治期の俳句」講師：米村恒憲氏 ▶18日(木) 午前10時30分～…八代の歴史「江戸後期 八代郡高田手永の村々について」講師：蓑田勝彦氏	
	ジョブカフェによる就活相談会	5日(木)・20日(金)(求人情報誌発行日) 午前10時～正午 ところ：1階談話コーナー	
せんちょう図書館	あかちゃん向けおはなし会(赤ちゃん広場)	23日(月) 午後2時30分～	語り手：いないいないばあの会
	幼児・小学生向けおはなし会	7・14・21・28日(土) 午後2時～	語り手：第1・2・3週 図書館員、第4週 山猫軒
	あかちゃん向けお話ボランティア講座	16日(月) 午前10時30分～ 赤ちゃん向けのおはなし会の実演 講師・語り手：「熊本子どもの本の研究会」※ボランティアの人だけでなく、お母さんと赤ちゃんも楽しめる講座です。参加自由。	
かがみ図書館	あかちゃん向けおはなし会(おはなしびよびよ)	6日(金) 午前11時～ 20日(金) 午後3時～	対象：0歳～未就園児 語り手：図書館員
	幼児・小学生向けおはなし会	1日(日)14・28日(土) 午後2時～	対象：幼児～小学生 語り手：ぐるんぱ
施設点検休館日 市立図書館本館：25日(火)、せんちょう図書館：10日(火)、かがみ図書館：19日(木)			
移動図書館巡回日時	▶2日(月) 9:40ひので保育園 10:15金剛公民館 10:45ま心苑	▶3日(火) 9:40高島団地 10:10築添団地 10:40八代中央クリニック	
	▶4日(火) 9:40麦島公民館 10:15植柳公民館 10:45偕老苑	▶5日(水) 9:40竹原職住宅 10:10日本製紙太田郷社 10:40日本製紙日置社	
	▶9日(月) 13:15日奈久小 14:00南部市民センター 14:30保寿寮	▶10日(火) 13:15郡築小 14:05八千把公民館 14:30海士江西村ビル	
	▶11日(水) 13:25二見小 14:10二見公民館 14:55光嶺保育園	▶12日(木) 13:15龍峯小 13:55如見商店前 14:25中次団地	
	▶16日(月) 13:15昭和小 14:00郡築11八協連 14:35井揚団地	▶17日(火) 13:15八竜小 14:10JA坂本 14:50グリーンパーク	
	▶18日(水) 13:15東陽小 14:05河俣山村広場 14:40東陽せせらぎ	▶19日(木) 13:20 泉小中学校 14:00市泉支所 14:30泉運動広場	
	▶23日(月) 9:40流漢川団地 10:05すずらん苑 10:40きぼうの里たいよう	▶24日(火) 9:40JR西宮アパート 10:10市立病院 10:40老人ホーム楽寿	
	▶26日(木) 9:40総合体育館 10:10東中洲公園 10:40あさひ園	▶27日(金) 9:40鏡しらぬい保育園 10:15鏡体育館 10:45古閑出JA倉庫	
	図書資料の返却を忘れずに ▶返却予定日から4ヵ月経過しても図書が全部返却されていない場合、新たな図書の貸出や予約などができません。		
	図書館行事は原則無料 問合せ 市立図書館本館☎32-3385 せんちょう図書館☎46-1901 かがみ図書館☎52-5567		

子どもの広場 ぽけっと

広報やつしろ5月号の子育て応援特集で紹介した「つどいの広場」は、泉町にも開設しています。

めぐまれた自然の中で、乳幼児(主に0～3歳)とその保護者が気軽に集えるスペースで、開設時間内の好きなときに利用できます。子育ての不安解消や、子どもの健やかな成長を応援します。ぜひ、ご利用ください。

開設日 月・水・金曜

午前9時～午後4時

ところ 振興センター1階2階

(泉町柿迫3188-2)

利用料 無料

問合せ ぽけっと☎673511

子ども未来課☎338721

市立保育所臨時保育士登録者募集

市立保育所では、入園児童の増加などにより保育士が必要となった場合、臨時保育士を名簿登録者の中から採用しています。公立保育所での就労を希望する人の登録をお待ちしています。

とき 随時受付

ところ こども未来課

必要書類 履歴書、保育士証の写し
問合せ こども未来課☎338721

金婚夫婦を表彰します

対象 ○昭和39年1月1日～12月31日までに結婚か入籍されたご夫婦 ○昭和38年以前に結婚か入籍され、これまでに金婚夫婦表彰を受けたことがないご夫婦

申込場所 長寿支援課、各支所市民福祉課鏡支所は健康福祉課、各出張所、各公民館(旧市のみ)

申込み 6月30日(月)までに、申込用紙に記入し提出ください。長寿支援課☎334436



アーケードゲームの世界に 第25回 八代ちびっ子カーニバル

子どもの日の5月5日、子どもたちに夢を与えて地域を活性化しようと、第25回八代ちびっ子カーニバルが本町アーケード街で開催され、多くの人で賑わいました。



▲英国近衛兵とピエロの皆さん

海賊船の船長や花の精、伯爵令嬢など童話の世界を再現した衣装に身を包んだ子どもたちなど、約250人がパレードに参加。アーケード内は、華やかなメルヘンの世界に変わりました。見に来た人からは「かわいい」「かっこいい」などの声が上ががり、写真に納める姿が多く見られました。

カーニバルに参加した市原泰樹くん（鏡西部小2年）は、「海賊のフック船長になったのは初めて。弟のピーターパンと一緒に楽しい」と笑顔いっぱいでした。

主催者代表の出田順子さんは「初回の出演者の子どもたちが今出演してくれていて感無量です」と25年の歴史を振り返っていました。

明るい歌声を届け続ける

八代少年少女合唱団創立40周年記念定期演奏会



▲明るく元気な歌声を披露

5月4日、八代少年少女合唱団創立40周年記念定期演奏会が厚生会館で行われ、多くの人が来場しました。

合唱団は、昭和49年に韓国少年少女合唱団が八代公演を行った際に、太田郷小学校と代陽小学校の合唱部による合同チームで共演したのが始まり。その後、市内全域に入団枠を広げました。現在は小学2年生から大学生までの31人が活動しています。

団員たちは「気球に乗ってどこまでも」などの合唱曲を振り付いて笑顔いっぱい。歌い、同団OBも加わった第2部では、ポピュラー曲を迫力ある歌声で披露しました。また、「天狗のかくれみの」など彦一とんち話をモチーフにした合唱ミュージカルも行われ、情緒豊かな歌声に、観客は熱心に聴き入っていました。

同団の森恭子代表は「これまで支えていただいた皆さんに感謝し、心を新たに頑張りたい」と話しました。

2万人が初夏の八代路を堪能

九州国際スリーデーマーチ



▲ウォーキングを楽しむ参加者

5月9日から11日までの3日間、第20回九州国際スリーデーマーチが開催され、国内外から2万人以上が参加しました。

市と日本ウォーキング協会の主催で「きなっせ! やつしろ 笑顔で元気ウォーク」が大会テーマです。

球磨川河川緑地をスタート・ゴールに、八代にゆかりのある八代亜紀さん、陣内貴美子さん、松中信彦さんになんだコースや八代の文化や自然を巡るコースなど計12コースがあり、給水所では地元婦人会などがトマトや手作りの漬物などでもてなしました。

3日間とも天候に恵まれ、参加者は家族や友人らと会話を弾ませながら、初夏の八代路を楽しみました。

また、球磨川河川緑地にあるメイン会場では、ダンスや民俗芸能、八代亜紀さんや陣内貴美子さんのステージなどのほか、物産展も行われました。

745の応募作品から八代亜紀大賞決定

八代亜紀絵画コンクール表彰式



▲グランプリの八代亜紀大賞に選ばれた作品についてコメントする上川桂南恵さん（中央）

第12回八代亜紀絵画コンクールの入賞作品表彰とグランプリとなる八代亜紀大賞の発表が、5月9日、やつしろハーモニーホール（多目的ホール）で行われました。

これは、八代の活性化・地域づくりのために、八代経済三団体による「八代亜紀と共に明日の八代をつくる会」が平成15年から毎年開催しているものです。

今年も小中高生から725点、一般から20点の応募があり、その中から八代亜紀賞11点と入選13点、佳作87点が選ばれました。

八代亜紀大賞に選ばれたのは、八代高校2年生の上川桂南恵さんの作品（1年生時に応募）。塩屋八幡宮の拜殿を水彩画で描いたもので、八代さんは「色彩、構図、細やかさがすばらしい」と講評。上川さんは「うれしくて感無量です。以前から絵が好きで描いていますが、選ばれて励みになります」と語りました。

100歳 おめでとうございます



片山 フサエさん
(東陽町)
大正3年5月8日生



内山 ツネヨさん
(大手町1丁目)
大正3年5月4日生



平野 ヨシノさん
(東陽町)
大正3年4月20日生



三宅 ハルエさん
(植柳下町)
大正3年4月18日生



久保田 ミキさん
(古城町)
大正3年2月9日生

「料理が大好きで食べることも好きだから。」
子どもを育てました。長寿の秘訣は「料理が大好きで食べることも好きだから。」
郷に嫁ぎました。みかん山で働ながら体の不自由な夫を支え、4人の子どもを育てました。長寿の秘訣は「料理が大好きで食べることも好きだから。」

「言いたいことをためずに言うこと。」
刺繍糸で複雑な模様の手まりを作ることが得意で、多くの人にプレゼントして喜ばれたそうです。長寿の秘訣は「言いたいことをためずに言うこと。」

「ありがとう」と力強い声で返答しました。
家族などから祝福されると「ありがとう」と力強い声で返答しました。

「世界一幸せ」が最近の口癖というミキさん。竜北町で生まれ育ち、結婚して4人の子どもの育てました。県外での生活を経て、夫の実家がある鏡町に戻ってからは夫婦で豊表販売業を営みました。子どもの着物は作っていたというほど和裁が得意なミキさんの長寿の秘訣は「明るい気持ちでいること」。

7人兄弟の長女として八千把で生まれ育ったハルエさん。植柳に嫁ぎ、農業などをして6人の女の子を育てました。
民謡や詩吟など様々な趣味を持ち、また、焼酎が大好きで99歳まで毎日飲んでいたそうです。長寿の秘訣は「趣味をたくさん作ること」。

赤星公園ぼたん祭り



▲牡丹の花を見て楽しむ参拝客

4月18日、鏡町の赤星公園で「赤星公園ぼたん祭り」が行われ、多くの人が訪れました。この祭りは、文学者である赤星陸治の生家が「水竹居の館」として同園内に復元されたことをきっかけに始まり、今回で10回目です。同園にある観音堂（六角堂）は、陸治が亡くなった妻・寿恵のために建てたもので、周辺には寿恵が好んだという牡丹の花が多く植えられていることから、牡丹観音とも呼ばれています。今年も、市商工会女性部により牡丹35株が補植され、例年以上に多くの花が咲き揃い、訪れた参拝客は色とりどりの牡丹の花を眺めて楽しみました。

ロアツソ熊本「火の国もりあげタイ！」



▲表敬訪問した選手とクラブマスコットのロアツソくん

4月11日、ロアツソ熊本「火の国もりあげタイ！」のプロジェクトで、池谷友良代表や選手などが中村市長を表敬訪問しました。本プロジェクトは、クラブ発足10周年を記念し実施されるもので、3人程の選手を県内の各市町村に任命し、1年間イベントなどに参加しながら、地域と共に熊本を盛り上げていきます。本市は山崎侑輝選手と齊藤和樹選手、秀岳館高校出身のパプロ選手が担当です。池谷代表は「県民に元気を、子どもたちに夢を、熊本に活力を目標に、八代を盛り上げたい」と意気込みを語りました。

八代亜紀さんの絵画を架け替え

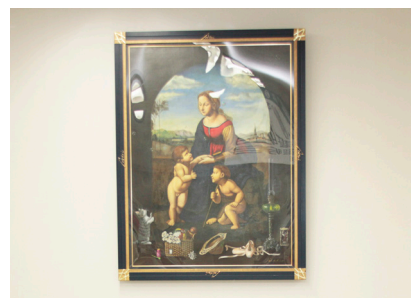

4月7日、市役所本庁1階に掲示している八代亜紀さんの絵画が架け替えられました。今回の絵画は「時空を超えて：幼想」で、F60号の大作。ルネッサンス三大巨匠のひとりラファエロ・サンティの聖母子像のひとつ「聖母子と幼児聖ヨハネ」の模写作品です。「八代市民に広く観覧していただきたい」という八代さんのご厚意で展示されています。幼い頃から絵を描き続けていた八代さんは、画家・市川元晴さんに師事し、フランス「ル・サロン」展の永久会員です。今後も、不定期に作品を替えながら展示されます。



「スマホの中に商店街」事業スタート



5月1日、本町1・2・3丁目と通町の4商店街で組織する「まちなか活性化協議会」が、県の補助事業を活用して新たな事業をスタートさせました。

この事業は、iPhone（スマートフォン）やiPad（タブレット端末）を使って、お店の人と会話をしながら買い物ができるというもので、その名もSashiyoyoi（さしより）。八代弁でとりあえずの意味です。

すでに商店街の約100店舗が登録されています。

問合せ：まちなか活性化協議会 ☎320721

厚生会館初のハワイエコンサート



▲ハワイエに響き渡ったコール麦島の合唱

4月25日、厚生会館で「ハワイエコンサート」女声三部合唱の調べ」が行われ、市民や関係者など約50人が集まりました。

厚生会館ハワイエでのコンサートは初の試みで、今回、コール麦島のメンバー12人がウエルナーの「野ばら」やモーツァルトの「トルコマーチ」など、7曲を合唱しました。伸びのある透き通った声に、観客は曲が終わることに大きな拍手を贈りました。

指揮・独唱をした、関優子さんは「歌う楽しさをこれからも伝えていきたい」と笑顔で語りました。

地震発生を想定し津波避難訓練

4月24日、第六中学校で地震発生を想定した津波避難訓練が行われ、全校生徒・職員185



▲一列に並び、倍老苑の駐車場へ自転車に向かう生徒

人が参加しました。

同校は、球磨川河口に位置するため、地震発生時の津波による被害を受ける恐れがあることから、生徒の防災意識の高揚を図ることを目的に実施されました。

訓練は、地震発生後に津波警報が発令されたとの想定で行われ、約1.5km離れた6階建てのケアハウス倍老苑まで自転車避難するという内容です。同施設は津波避難ビルに指定されています。

生徒たちは、真剣な表情で取り組み、訓練開始から26分9秒後に避難が完了しました。

日奈久温泉 カーネーション風呂



▲カーネーション風呂を楽しむ親子

5月11日の母の日に、日奈久温泉の3施設で女湯限定「カーネーション風呂」が実施されました。

これは、日奈久出身の若手地域おこしグループ「Team I♡日奈久（チームアイラブひなぐ）」が、多くの人に日奈久温泉を訪れてもらおうと企画したもので、今回で2回目になります。

実施施設は、ばんぺい湯・金波楼・しのはらホテル浜膳。それぞれ約1万輪のカーネーションが用意され、訪れた女性客は湯船いっぱい浮かぶ花を眺めながら温泉を楽しみました。

パートナーシップ協定締結式



▲調印を終えた、前列左から橋本一會長（坂本）、中村市長、松永松喜會長（泉）、後列左から福嶋達朗會長（鏡）、早瀬洋志會長（高田）、畑中正人會長（宮地）、満島進會長（郡築）、田中政美會長（松高）、永原副市長

5月7日、市役所本庁で市と7つの地域協議会によるパートナーシップ協定の締結式が行われました。

これは、個性豊かなまちづくりと強い地域経営力の実現を目指すため、新たな住民自治組織である地域協議会と市が、対等なパートナーであることを認識し、お互い協力し合うことを目的に行われたものです。

今回、協定を結んだのは、泉・坂本・郡築・高田・鏡・宮地・松高の地域協議会で、これにより、市内全地域とのパートナーシップ協定が結ばれたこととなります。

プロ野球ウエスタン・リーグ公式戦



▲キャッチボール指導教室で、正しい捕球体勢の指導を受ける子どもたち

プロ野球ウエスタン・リーグ福岡ソフトバンクホークスと広島東洋カープの試合が5月5日、県営八代球場で行われ、6000人以上の野球ファンで賑わいました。

試合前には、打撃練習見学や親子キャッチボール指導教室なども行われ、選手を身近にした子どもたちは、嬉しそうに目を輝かせました。

試合は両チーム無得点の6回、2死から適時打で2点を先制したソフトバンクが、広島への反撃を継投でしのぎ、2対0で競り勝ちました。

伝言板

伝言板は、八代市内の団体・サークル・グループ・愛好会などが、非営利（宗教・政治・営業以外）で行う活動などの情報を掲載するコーナーです。仲間募集やイベント告知などにご利用ください。内容に関するお問合わせは、直接情報提供者へ。
★8月号の掲載申込締切は、6/26(木)です。

◎講演会「紀元前250年頃来代した人」
日時／6月13日(金) 午前10時～11時45分
場所／代陽公民館
内容／父の船で日本へやって来た徐福の話
対象／どなたでも
定員／30人
年会費／1,000円(切手24回分など)
問合せ／明星大学 有野☎38-3450

◎夕葉水泳学校 水泳初心者募集
日時／7月1日(火)～8月30日(土)
毎週火・木・土 午後5時30分～6時40分
場所／市民プール
内容／顔付けができない・泳ぎが苦手な子どもに基礎から指導
対象／4歳以上の幼児・児童
その他／体験レッスン有り。開校日に随時入校可
[入校説明会] 6月28日(土) 午後1時～市民プール2階
問合せ／八代市体育協会☎62-8130

◎わいわい工作・わくわく実験ひろば
「恐竜のたまごを作ろう」
日時／6月15日(日) 午前9時30分～正午
受付：午前9時～9時30分
場所／熊本高専八代キャンパス
内容／水と混ぜると固まる白い粉(せっこう)をゴム風船に流し込み、大きな卵を作る
対象／中学生以下(小3以下は保護者同伴)
定員／80人
費用／100円(傷害保険代金)
問合せ／事前申込不要
企画係 畑中☎53-1390

◎あなたも空手道を始めませんか
日時／毎週火曜 午後6時～8時 麦島公民館
毎週金曜 午後8時～10時 麦島小学校
対象／どなたでも(男女・年齢不問)
定員／30人程度
費用／月3,000円
問合せ／窪田☎090-8833-9067

◎少年柔道部員募集
日時／毎週月・水・金曜日
午後6時30分～8時
場所／八代警察署道場
対象／小学1～6年生(男女不問)
費用／保護者会費として子ども1人につき月2,000円(2人の場合は3,000円)
その他／見学希望者は事前にご連絡ください
問合せ／八代警察署 生活安全課 少年係☎33-0110(内272)

◎薩摩街道今昔 現地バス調査
「天保以前は行道・以後は帰り道」
日時／6月13日(金)
午前10時～午後2時(午前9時50分集合)
集合場所／代陽公民館
内容／バスで現地まで行き、薩摩街道を視察
対象／どなたでも
定員／30人
参加無料
問合せ／八代郷土史の会 有野☎38-3450

◎講演会「年号(旧暦)と西暦」
日時／6月27日(金) 午前10時～11時45分
場所／代陽公民館
内容／年号と西暦の話
対象／どなたでも
定員／30人
参加無料
問合せ／八代郷土史の会 有野☎38-3450

◎第31回 やつしろマルシェ
日時／6月14日(土) 午前9時～午後2時
場所／やつしろハーモニーホール(玄関前通路)
内容／農産物や農産加工品の販売。環境月間啓発コーナー有り
問合せ／やつしろマルシェ生産者会事務局 柿本☎070-5413-4901

◎懐メロ みんなで唄う会 (毎月)
【松高公民館】 第4木曜日
【麦島公民館】 第2金曜日
【東陽公民館】 第4木曜日
【鏡農事センター】 第4水曜日
時間／午前10時～11時30分
内容／懐メロをみんなで唄う
対象／どなたでも
定員／20人
費用／500円(参加当日のみ)
問合せ／鈴木シンシ☎090-7468-4530

◎聖愛幼稚園を卒園された皆さまへ
聖愛幼稚園は2017年に創設100周年を迎えます。卒園者名簿を整理していますので、ご連絡ください。
問合せ／聖愛幼稚園☎32-3303

◎初心者ゴルフ教室
期日／7月22日(火)～9月14日(日)
場所／大島ゴルフ倶楽部、八代ゴルフ倶楽部
内容／ゴルフスイングの練習とプレー
対象／市内在住の一般社会人
定員／先着15人
費用／6,000円
問合せ／山本☎090-8289-9048

◎第3回 氷川ダムかき殻まつり
日時／6月8日(日) 午前9時～午後3時
場所／氷川ダム管理所、泉ふれあいセンター
内容／水質浄化活動や環境学習など
対象／八代市民
参加無料
問合せ／次世代のためにがんばる会 松浦☎32-5081

◎詩吟を始めませんか
市内に教室が4カ所あり、各教室により日時が違います。お気軽にお電話ください。
対象／どなたでも
費用／月4,000円(施設使用料など)
問合せ／紫州流日本明吟会熊本支部 松山☎32-7316

◎第29回 八代青少年音楽コンクール 出演者募集
日時／8月10日(日) 午前8時45分開演
場所／やつしろハーモニーホール
内容／ピアノ・歌唱・声楽・弦楽器・管打楽器部門による音楽コンクール
対象／幼児～一般(40歳以下)
費用／幼児・小学校低学年6,000円
小学校中学年・高学年6,500円
中学生7,000円 高校生7,500円
大学生8,000円 一般8,500円
申込・問合せ／6月30日(月)締切 満田☎32-7418

◎子育てセミナー
「思春期の子どもの対応」
日時／6月21日(土) 午後1時30分～3時
場所／やつしろハーモニーホール
対象／乳幼児・児童がいる親
費用／200円(資料代)
問合せ／一般社団法人倫理研究所 家庭倫理の会 太田☎33-7274

◎花菖蒲を見ながらお抹茶はいかが
日時／6月3日(火)～10日(火)
午前9時30分～午後3時30分
場所／松濱軒
内容／お抹茶の接待と庭園ガイドのおもてなし
費用／300円(お抹茶・お菓子付)
問合せ／茶和の会事務局 真木☎34-3939

◎発表会&小錦コンサート
日時／6月6日(金)
発表会：午後2時～5時
コンサート：午後6時～8時
場所／厚生会館
内容／ダンスやウクレレなどの発表と小錦コンサート
定員／960人
費用／発表会：参加無料
コンサート：3,000円(前売り2,500円)
問合せ／宮本☎090-3799-6830

◎出前講座「八代の歴史について」
日時／6月10日(火) 午後7時～9時
場所／八代ホワイトパレス
講師／山内淳司(市文化まちづくり課)
対象／どなたでも
定員／40人
参加無料
問合せ／八代火曜日会 沖田☎33-5677

◎みんなの花展
日時／6月21日(土)～22日(日)
午前10時～午後5時
場所／衆(本町1丁目)
入場無料
問合せ／本田☎35-3869

◎合気道護身術教室 受講生募集
日時／6月15日(日) 午後2時～4時
場所／市立武道館
対象／一般男女(親子大歓迎)
参加無料
その他／運動ができる服装
問合せ／合気道八代支部 上田☎35-9008

◎ソフトテニス「八代ジュニア」メンバー募集
日時／毎週水・金曜 午後5時～7時
場所／市コミュニティ広場
対象／小学1～6年生
費用／月3,000円程度
問合せ／桑原☎33-2507

◎第7回 紫陽花祭り
期日／6月11日(火)～14日(土)
場所／がらっぱ広場(本町1丁目)
※球磨川堤防での祭りは工事のため中止
内容／11日(火) 夕方～午後9時
和紙によるランタンハウスやひかりのファンタジー
14日(土) 午前10時30分～11時30分
楽器の演奏やパフォーマンスなど
問合せ／紫陽花祭り実行委員会 出田☎33-2066



7月から 市民プール オープン

- ・貴重品や靴は必ずロッカーに入れ、各自で保管してください。ロッカーは100円で利用でき、利用後に戻ってきます。
- ・飛び込みやプールサイドでの走り回りは、危険なため禁止です。
- ・駐車場に限りがありますので、公共交通機関の利用や乗り合わせのご協力をお願いします。
- ・事故防止のため、監視員の指示に従ってください。

■ 注意点

問合せ いきいきスポーツ課
鏡プール（鏡公民館） ☎ 350211
☎ 521114

期間	利用時間	施設概要	使用料金
7月20日(日)～8月31日(日) 期間中無休	午後1時～午後4時	25m、幼児プール 一般（大学生を含む）	幼児、小・中・高校生 500円 1000円

20日 八代市鏡プール

問合せ 市民プール事務所
総合体育館（八代市体育協会） ☎ 350311
☎ 350150

期間	利用時間	施設概要	使用料金
7月1日(火)～8月31日(日) 期間中無休	午前9時～午後7時	50m、25m、幼児プール、スライダー 一般（大学生を含む）	幼児 500円 小・中・高校生 1000円 2100円

1日 八代市民プール

7月から八代市民プールと八代市鏡プールを一般開放します。
みんなで暑い夏を涼しく乗り切りましょう。

飛鳥II 船内見学会 参加者募集

クルーズ客船「飛鳥II」が八代港に入港します。この機会に船内見学会を開催しますので、下記の要領でお申し込みください。

とき 7月25日(金) 午後1時30分～2時30分

ところ 八代港外港地区

費用 無料

定員 100人（応募者多数の場合は抽選）

申込み 往復はがきに①郵便番号②住所③氏名④年齢⑤性別⑥電話番号を明記の上、6月20日(金)（消印有効）までお申し込みください。※1枚のはがきで5人まで申込み可能ですが、申込者全員の③～⑤をご記入ください。

申込先 〒866-8601 松江城町1-25 八代市役所国際港湾振興課内 八代港港湾振興協会 ☎ 43-7855



林家二楽の 紙切り芸 ワークショップ 受講生募集

お茶の間で人気の紙切り師・林家二楽師匠の指導による紙切りの体験教室です。この機会に参加してみませんか。

とき 7月6日(日)

午前の部（午前10時開講）

対象者 一般の人

午後の部（午後1時30分開講）

対象者 小中学生（保護者同伴可）

ところ 千丁文化センター（パトリア千丁）

講師 紙切り師・林家二楽師匠

参加費 1000円

定員 午前・午後の部とも先着25人

申込み 6月9日(月)9時から千丁文化センター ☎ 46-1888 へ参加費を添えて、直接お申し込みください。

