



## 新ご当地グルメ 八代ひこいちDON誕生

「彦一とんち話」をモチーフに八代産の食材を使った、うまおもしろい丼「八代ひこいちDON」15品が誕生しました。

ご当地グルメ実行委員会が3年をかけ、高校生や一般を対象にしたレシピコンテストやプロによる商品化、販売協力店募集などを進めてきたものです。

市内の13店舗が料理やスイーツを提供。八代ひこいちDONの「のぼり旗」が目印です。ぜひ、ご賞味ください。

(32ページに関連記事)

## 八代妙見祭「ガメさん絵本」コンペ 最優秀賞「みよちゃんとガメさん」が絵本に



絵本になった作品を手にする石本愛さん（左）、いずみさん

### 石本 愛さん 石本 いずみさん姉妹 (日奈久大坪町)

八代妙見祭保存振興会が、今年度初めて、妙見祭の亀蛇を題材にした絵本の原画作品コンペを行った。審査の結果、石本愛さん、いずみさん姉妹の作品「みよちゃんとガメさん」が最優秀賞に選ばれた。作品は早速絵本になり、市内の保育園、幼稚園、小学校のほか、図書館、公民館、医療機関などに配布されることになった。

二人は、双子の姉妹だ。小さい時から一緒に本を読み、一緒に大好きな絵を描いてきた。「大人になったら、二人で何か作りたいね」。そう夢を語りあった二人の仲の良さは、大人になっても変わらなかった。現在二人は、仕事の傍ら「あつたかハートふれあい劇団」に所属し、活動している。入団のきっかけは、あまりにも仲が良く、いつも二人きりでいる姉妹を心配した母親が、ほかにも友人を作ってほしいと勧めたのだそうだ。

そんな仲良い姉妹も、今回の絵本作りでは、侃々諤々の議論をしながら書いたという。「読んで“ほっこり”とした気持ちになるような絵本にしたい」と、方向性では一致したものの、いざ書き始めると、何度も意見がぶつかり合った。そ

んな時、二人の脳裏に浮かんだのは、幼い日「二人で何か作りたいね」と語り合ったこと。「何か」とはこの絵本だったのだ。

作品は、愛さんが文章を担当し、絵はいずみさんが担当した。いずみさんは絵を学び、現在は“絵描き”でもある。しかし、この10年、コンテストなどに幾度となく応募するも評価が得られず、もう絵は諦めようと思っていた矢先の今回の受賞だった。「これで、あと10年頑張れる」と、姉妹そろって泣き笑った。

2月26日に、八代商工会議所で行われた表彰式と絵本の贈呈式には、代陽幼稚園の園児22人も招かれた。表彰式の後、原作者の愛さんによる読み聞かせが始まると、それまで、大人たちの難しい話に退屈していた子どもたちの表情が見る見る変わり、物語に引き込まれていった。そして、読み聞かせが終わると同時に、一斉に笑顔を咲かせ、盛んな拍手を送った。「おもしろかったね」どの笑顔もそう語っていた。お世辞など言わぬ素直な子どもたちのその笑顔は、この作品に情熱を注いだ二人への、最大の賛辞だった。



2014.APRIL

No.112

- 3 市立博物館 春季特別展覧会  
京都相国寺と金閣・銀閣の名宝展
- 4 生ごみの有効利用
- 5 狂犬病予防集合注射のお知らせ
- 6 道路などへの広告物の設置は許可が必要
- 8 後期高齢者医療
- 10 介護保険料 仮徴収通知書送付
- 11 国民健康保険
- 12 市の組織を一部再編
- 13 納税には口座振替を・市税納期一覧
- 14 暮らしの情報
- 16 市民カレンダー
- 18 暮らしの情報
- 24 広告
- 28 まちのわだい  
  - 県立八代南高等学校閉校式
  - 県立水川高等学校閉校記念式典
  - 金融知識普及功績者表彰受賞
  - 環境保全型農業推進コンクール最優秀賞受賞
  - 100歳おめでとうございます
  - 城下町「やつしろ」のお雛祭り
  - ミス・ユニバース・ジャパン日本大会出場
  - ソーラー街路灯を植柳公民館へ寄贈
- 31 伝言板
- 32 プロ野球ウエスタン・リーグ、八代ひこいちDON

他6件

# 京都相国寺と金閣・銀閣の名宝展



◀竹虎図(部分) 伊藤若冲筆 江戸時代 鹿苑寺所蔵



◀重要文化財 毘沙門天図 雪舟筆 室町時代 相国寺所蔵



◀重要文化財 竹林猿猴図屏風 長谷川等伯筆 桃山時代 相国寺所蔵

雪舟も！ 等伯も！ 若冲も！ 日本文化の**至宝**が八代へ！

京都の名刹・相国寺は、14世紀後半に室町幕府3代将軍足利義満が創建した寺院です。金閣（鹿苑寺）・銀閣（慈照寺）をはじめ、全国に100寺余りある臨済宗（相国寺派）の総本山で、日本文化を代表する貴重な文化財を多く守り伝えていきます。

そのなかから、本展覧会では足利義満ゆかりの墨蹟や絵画、中国・朝鮮・日本の陶磁器と茶道具の名品、そして雪舟・長谷川等伯・伊藤若冲ら巨匠たちの名画など、選りすぐりの名宝58点（国指定重要文化財10点を含む）を紹介します。

わが国を代表する名品の数々を八代で目にする事ができるまたとないチャンス。この機会に、日本文化が誇る「美」の世界をホンモノで存分に堪能ください。



重要文化財 赤楽茶碗 加賀 本阿弥光悦作 江戸時代 相国寺所蔵



重要文化財 大根文輪花鉦鉢 黄瀬戸 桃山時代 相国寺所蔵

《展覧会講座》

## 京都相国寺の歴史と名品 展覧会鑑賞のツボ

と き：4月26日(土)  
14:00～15:30

ところ：博物館 講義室

講 師：鳥津亮二(当館学芸係長)

※聴講無料

会 期

4月25日(金)  
～  
6月1日(日)

八代市立博物館未来の森ミュージアム

観覧料 一般600円(480円) 高年生400円(320円)

中学生以下無料 ※( )内は20人以上の団体料金

※5月5日(月・祝日)は無料開放日

開館時間 9時～17時(入館は16時30分まで)

休館日 4/28(月)、5/7(水)・12(月)・19(月)・26(月)

主 催 八代市立博物館未来の森ミュージアム・八代市

特別協力 相国寺 承天閣美術館

問合せ 博物館 ☎3452555

# 生ごみの有効利用

生ごみの減量化のため、生ごみ堆肥化容器や電気式生ごみ処理機を購入するご家庭に、平成26年度も助成金を交付します。本制度を活用し、家庭から出る「燃えるごみ」の約半分を占める「生ごみ」の減量化にご協力ください。

なお、本年度予算には限りがありますので、申込みはお早めをお願いします。

## 生ごみ堆肥化容器等設置助成金

### 助成内容

#### 【生ごみ堆肥化容器】



#### 助成金額

購入単価の2分の1（上限1基につき3000円）

#### 助成対象数

過去5年間に於いて1世帯あたり3基まで

### 対象要件

- ・八代市に住所を有する人であり、同住所世帯で使用すること
- ・申請者の属する世帯全員が市税などを滞納していないこと
- ・購入する容器や機器が中古品でないこと

### 申請に必要な書類

- ① 申請書
  - ② 市税等納税状況確認同意書
  - ③ 助成金請求書（金融機関の口座内容を記入する必要があります）
  - ④ 購入店からの領収書（原本）
- ※①～③の書類は、市ホームページのほか、各申請先にもあります。また、電気式生ごみ処理機の登録申込みをした人には、登録完了通知書とともに郵送します。

### 【申請先】

ごみ対策課（清掃センター内）  
環境課（市役所本庁5階）  
各支所市民福祉課（鏡支所は市民環境課）

### 【問合せ・登録申込】

ごみ対策課 ☎341997

- ・電気式生ごみ処理機
- ・助成金額  
購入単価の2分の1（上限額25000円）
- ・助成対象数  
過去5年間に於いて1世帯あたり1機まで
- ・購入する前に、ごみ対策課への登録申込が必要です（電話での申込可）。
- ・申請後、ごみ対策課職員が設置確認を行います。



### 出前講座

## 段ボール箱を使った 生ごみ堆肥化講座

5人以上（団体、職場、友人など）から申込み可能で、受講された人には1回分の体験キットとテキストを提供します。

申込については希望日の1ヵ月前までをお願いします。講座の内容などについては気軽にお問合せください。

【申込・問合せ】 ごみ対策課 ☎34-1997





# 年に一度 愛犬に 狂犬病予防注射を

## 狂犬病予防集合注射のお知らせ

狂犬病は、狂犬病ウイルスという病原体が原因となって起こる病気です。犬だけでなく、人や猫など全てのほ乳類に感染します。感染すると治療法はありません。狂犬病予防法では、生後91日以上の犬を飼うときには、30日以内に市役所に登録を行い、狂犬病予防注射を受けさせなければならぬと義務づけられています。

### 狂犬病予防集合注射を実施します

都合のよい会場をご利用ください。

- ・集合注射案内通知が届いた人は、問診票に必要事項を記入し、会場に持参してください。
- ・飼い犬の死亡や飼い主の変更などがある場合は、市役所へ連絡してください。
- ・未登録の犬は、新規登録手続きが必要です。
- ・会場は混み合う場合があります。時間に余裕をもって、犬を制御できる人が連れてきてください。

### 集合注射料金

1頭につき3100円

(注射代2600円・済票代500円)

※つり銭が出ないよう、準備をお願いします。

### 新規登録料

1頭につき3000円

## 狂犬病予防集合注射日程一覧

### 本庁(旧八代市) 問合せ 環境課 ☎ 33-4114

日	時	会場
4/7(月)	9:30 ~ 11:00	昭和農村婦人の家駐車場
	13:30 ~ 15:00	市民球場駐車場
4/8(火)	9:30 ~ 11:00	龍峯農業研修所駐車場
	13:30 ~ 15:00	沖町児童公園(沖町)
4/9(水)	9:30 ~ 11:00	八千把公民館駐車場
	13:30 ~ 15:00	
4/10(木)	9:30 ~ 11:00	郡築公民館駐車場
	13:30 ~ 15:00	
4/14(月)	9:30 ~ 11:00	日奈久南部市民センター入口
	13:30 ~ 15:00	二見公民館駐車場
4/15(火)	9:30 ~ 11:00	松高公民館駐車場
	13:30 ~ 15:00	
4/16(水)	9:30 ~ 11:00	やつしろハーモニホール駐車場
	13:30 ~ 15:00	松高公民館駐車場
4/17(木)	9:30 ~ 11:00	宮地公民館駐車場
	13:30 ~ 15:00	麦島公民館駐車場
4/21(月)	9:30 ~ 11:00	JAやつしろ金剛い製品集出荷場
	13:30 ~ 15:00	金剛公民館駐車場
4/22(火)	9:30 ~ 11:00	高田公民館駐車場
	13:30 ~ 15:00	
4/23(水)	9:30 ~ 11:00	植柳公民館駐車場
	13:30 ~ 15:00	市立博物館駐車場
4/24(木)	9:30 ~ 11:00	太田郷公民館駐車場
	13:30 ~ 15:00	

### 坂本町 問合せ 坂本支所市民福祉課 ☎ 45-2212

日	時	会場
4/7(月)	9:00 ~ 11:50	古田公民館前 他7カ所
4/8(火)	8:50 ~ 11:50	藤本公民館前 他8カ所
4/9(水)	9:00 ~ 11:50	下片岩公民館横空地 他6カ所

### 千丁町 問合せ 千丁支所市民福祉課 ☎ 46-1101

日	時	会場
4/23(水)	9:30 ~ 11:00	JA千丁支所北側倉庫前
	13:30 ~ 15:00	JA千丁二の丸倉庫前
4/24(木)	9:30 ~ 11:00	千丁支所東側倉庫前

### 鏡町 問合せ 鏡支所市民環境課 ☎ 52-1115

日	時	会場
4/17(木)	9:30 ~ 11:00	鏡体育館前
	13:30 ~ 15:00	下村公民館前
4/21(月)	9:30 ~ 11:00	北新地研修センター前
	13:30 ~ 15:00	芝口公民館前
4/22(火)	9:30 ~ 11:00	鏡町コミュニティセンター前
	13:30 ~ 15:00	鏡支所東側車庫前

### 東陽町 問合せ 東陽支所市民福祉課 ☎ 65-2111

日	時	会場
4/10(木)	9:00 ~ 10:00	東陽支所駐車場
	10:30 ~ 11:00	河俣集会所

### 泉町 問合せ 泉支所市民福祉課 ☎ 67-2176

日	時	会場
4/14(月)	9:00 ~ 11:50	本屋敷(坂井商店前) 他8カ所
4/15(火)	9:00 ~ 11:50	上の門上(資源ごみ収納庫前) 他8カ所
4/16(水)	9:30 ~ 11:30	板木(中山宅前) 他4カ所
	12:30 ~ 16:00	朴の木(杉本宅前) 他6カ所



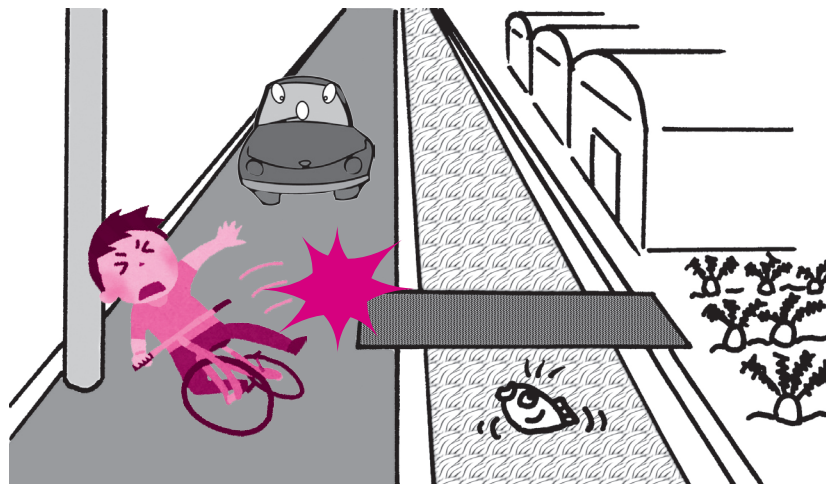

●八代市法定外公共物占用とは

八代市が管理する道路、河川などのうち、道路法、河川法などの適用が無い、里道、河川、水路などに工作物などを設置することをいいます。

上空、地下を問わず、設置されるものについては全て許可申請が必要です。

●占用物の具体例

水路上に通路として設置する橋梁やフタ、その他道路占用の例と同じ。

道路や水路などの不法占用は危険です

歩道や車道は、人や車が通行するためのものです。

商品のはみ出し陳列・立看板・広告旗などは、通行の妨げや交通事故の原因になり大変危険です。

また、水路に鉄板など設置し、水路擁壁が崩れて流水を阻害したり、通行者が鉄板でスリップする原因になります。

事故が発生した場合は、設置者の責任が問われることとなります。

安全で快適に道路を使用できるよう、ご理解とご協力をお願いします。

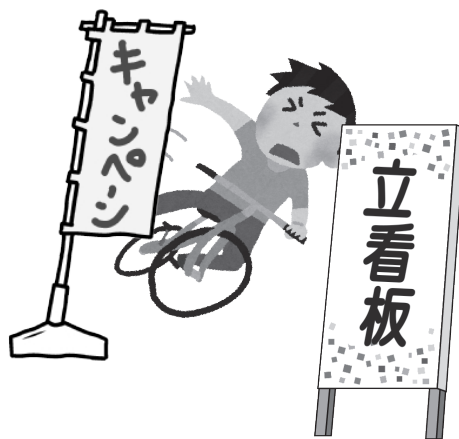

屋外広告物も許可が必要

屋外広告物は、私たちの日常生活や経済活動などに大きな役割を果たすものですが、無秩序な掲出は、景観を害したり、視界の遮断による交通事故や倒壊など、人身に危害を及ぼすことがあります。

このため、熊本県では、条例により屋外広告物の許可制度を設け、必要な規制を行っています。

屋外広告物を掲出する場合は、掲出する地域や屋外広告物の面積などに応じて、許可を受ける必要があります。

規制の詳細は、八代地域振興局維持管理課 ☎ 33 4 1 6 6

八代市道の道路占用・法定外公共物占用・準用河川（1級、2級以外の河川）の申請・問合せ先		
区域	所管	電話番号
旧八代市内	土木管理課	33-4121
鏡町内	鏡建設事務所	52-7820
千丁町内	千丁建設事務所	46-1104
坂本町内	坂本建設事務所	45-2290
東陽町内	東陽建設事務所	65-2111 (内線 6112)
泉町内	泉建設事務所	67-2115

国・県などの管理の道路占用・河川占用の申請・問合せ先		
種別	所管	電話番号
国道 (八代市内の国道219号・443号・445号を除く)	国交省 九州地方整備局 八代維持出張所	32-4271
一級河川	国交省 九州地方整備局 八代出張所	32-4892
県道 二級河川 八代市内の国道219号・443号・445号	八代地域振興局 維持管理課	33-4166
内港・外港の臨港道路	熊本県八代港 管理事務所	37-0338
用水路	各土地改良区へお問合せください	



# 後期 高齢者医療

## ◆特別徴収の人に保険料の仮徴収通知書を送付します

◆特別徴収の人に保険料の仮徴収通知書を送付

◆保険料率の決定・軽減対象者拡大・延滞金などの利率見直し

◆受けられる給付

### 問合せ

国保ねんきん課 後期高齢者医療係

☎33-4490

または各支所市民福祉課  
鏡支所は健康福祉課



### 仮徴収の対象者

- ①現在、特別徴収により保険料を納付している人
- ②平成25年4月2日～10月1日に、後期高齢者医療保険に加入または転入した人、年金種別などが変更になった人

※保険料額の変更や年金保険者の都合により、特別徴収にならない場合もあります。

※加入時期により、6月や8月から特別徴収になる場合があります。対象者には開始前に通知します。

ただし、上記に該当していても、次の人は対象となりません。

- ▼老齢福祉年金や恩給など、特別徴収の対象とならない年金のみを受けている人
- ▼特別徴収の対象となる年金が年額18万円未満の人
- ▼同一月の介護保険と後期高齢者医療の保険料の徴収合計額が、その月に支払われる年金（特別徴収対象の年金のみ）の2分の1以上の人
- ▼特別徴収対象者だが、納付方法変更申出書により、普通徴収（口座振替）に変更している人

### 仮徴収の時期と金額

保険料を年金からの差し引きにより納める「**特別徴収**」の人には、保険料が確定するまで、仮徴収を行います。対象者には、仮徴収額や算定基礎、徴収月ごとの金額を記載した「**仮徴収通知書**」を**4月中旬まで**に送付します。

時期：…4・6・8月の年金から徴収します。

一期あたりの金額：…**平成25年度の保険料**を特別徴収で納めた人は、平成26年2月に徴収した額と同額。普通徴収で納めた人は、平成24年中の所得（収入）額をもとに、1年間の保険料を計算した額の6分の1。

### 確定した保険料の通知は7月に送付

平成26年度の保険料は、平成25年中の所得（収入）額と世帯状況（平成26年4月1日現在）で算定します。確定した後に徴収する10月以降分の通知は、7月に送付します。

### 普通徴収の人は7月からが納期です

納付書払いや口座振替などの「**普通徴収**」の人は、所得・世帯状況により算定した保険料が確定する7月から翌年3月まで（年9期）が納期となっています。確定した保険料の通知は7月に送付します。



## ◆ 保険料率の決定・軽減対象者拡大・延滞金などの利率見直し

### ① 保険料率の決定

熊本県後期高齢者医療広域連合の2年ごとの保険料見直しにより、平成26・27年度の保険料率が次のとおり決定しました。

保険料率 前回との比較			
	H 24・25 度	H 26・27 度	比較
均等割額	47,900 円	47,900 円	変更なし
所得割率	9.26%	9.26%	変更なし
上限額	55 万円	57 万円	2 万円増

$$\text{保険料額 (年額)} = \text{均等割額 (47,900 円)} + \text{所得割額 (総所得金額等 - 33 万円) \times 9.26\%}$$

※所得が低い人や被用者保険(協会けんぽ、健保組合など)加入者に扶養されていた人の保険料は、継続して軽減されます。

### ② 平成26年度から軽減対象者が拡大

所得によって、均等割額が左表のとおり軽減されます。

#### 保険料の均等割額(被保険者全員が等しく負担する保険料)の軽減

軽減割合	世帯(被保険者と世帯主)の総所得金額等
9割軽減	基礎控除額(33万円)を超えない世帯で、年金収入の控除額をそれぞれ80万円として計算したうえで、所得が0円となる場合
8.5割軽減	基礎控除額(33万円)を超えない世帯
5割軽減	【基礎控除額(33万円) + 24.5万円 × 世帯の被保険者数】を超えない世帯 <b>&lt;拡大&gt;</b>
2割軽減	【基礎控除額(33万円) + 45万円 × 世帯の被保険者数】を超えない世帯 <b>&lt;拡大&gt;</b>

※総所得金額等の計算には、専従者控除、譲渡所得の特別控除は適用されません。  
※所得割の軽減は、変更ありません。

### ③ 延滞金、還付加算金の利率が引き下げになりました

国税、地方税の見直しに合わせ、後期高齢者医療保険料に係る延滞金、還付加算金の利率が引き下げられました。下に示すのは、平成26年1月1日以後の期間に対応する延滞金などに適

用されるものです。利率は毎年変動します。

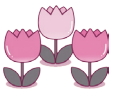

還付加算金	延滞金
年 4.3%	年 14.6%
↓	↓ ※
年 1.9%	年 9.2%

※納期限後1カ月以内の延滞金は4.3%から2.9%へ

## ◆ 次のような給付が受けられます

### ① 高額の医療費がかかったとき

#### 高額療養費

1カ月の医療費の自己負担額が、左記の限度額を超えた場合、超えた分が高額療養費として支給されます(食事代や保険対象外の費用は限度額に含みません)。支給を受けるためには振込み口座の登録が必要です。

#### 区分別 1カ月あたりの医療費自己負担限度額

区分	区分	外来	外来+入院
		(個人単位)	(世帯単位)
現役並み所得者	医療機関での自己負担額が3割の人	44,400 円	80,100 円 + (医療費 - 267,000 円) × 1% ※
一般	現役並み所得者・区分Ⅱ・区分Ⅰ以外の人	12,000 円	44,400 円
区分Ⅱ	世帯全員が住民税非課税の人(区分Ⅰ以外の人)	8,000 円	24,600 円
区分Ⅰ	世帯全員が住民税非課税で、その世帯の各所得が0円(年金収入の場合は80万円以下の人)	8,000 円	15,000 円

※過去12カ月以内に、「外来+入院」の限度額を超えた支給が4回以上あった場合、4回目以降は44,400円が限度額となります。

いで済み、食事代についても減額になる「限度額適用・標準負担額減額認定証」の交付を受けることができます。事前に申請が必要です。

### ② コルセットなど医療用具を購入した場合

#### 療養費の支給

医師が治療のために必要と認めた医療用具は療養費の対象となり、自己負担分を除いた額が支給されます。いったん全額自己負担したあと、申請が必要です。

### ③ 被保険者が亡くなったとき

#### 葬祭費の支給

被保険者が亡くなったとき、葬儀を行った人に対し、葬祭費2万円が支給されます。申請が必要です。

※①②③とも、2年以内に申請してください。



申告が必要です

限度額適用・標準負担額減額認定証  
区分Ⅱ・Ⅰの人は、入院時に提示すれば、初めから医療費が限度額の支払

後期高齢者医療では、収入のない人や障害年金・遺族年金受給者も申告が必要です。申告がないと、低所得世帯であっても、保険料の軽減や食事代の減免、高額療養費の限度額で本来の区分の適用ができないなど、不利益が生じる場合があります。

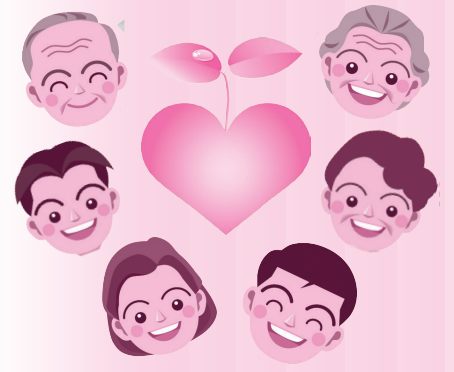

# 介護保険料

## 65歳以上の人に 仮徴収通知書を送付します

65歳以上の人の介護保険料は、前年の所得が確定するまでは、前年度の保険料をもとに仮算定した金額を納める「仮徴収」を行います。その通知書を4月中旬に送付します。

65歳以上の介護保険料の納め方は、基本的に年金支給前に差し引かれる「特別徴収」です。特別徴収ができない人は、納付書や口座振替で納入する「普通徴収」になります。

### ●特別徴収の人（年金から差し引きの人）

仮徴収は、1〜3期（4・6・8月）です。仮徴収額や算定基礎、徴収月ごとの金額を明記したはがきを送付します。

納期	
1期	4月
2期	6月
3期	8月
4期	10月
5期	12月
6期	2月

### ●普通徴収の人（納付書や口座振替の人）

仮徴収は、1〜4期（4〜7月）です。納付書払いの人には、納付書を封書で送付

します。口座振替の人には、仮徴収額や算定基礎、徴収月ごとの金額を明記したはがきを送付します。

納期	
1期	4月
2期	5月
3期	6月
4期	7月
5期	8月
6期	9月
7期	10月
8期	11月
9期	12月
10期	1月
11期	2月
12期	3月

前年の所得が確定し、本年度の介護保険料（年額）が決定するのは8月です。保険料決定後の「本徴収」のお知らせは、8月に送付します。

なお、40歳〜64歳の第2号被保険者の保険料は、加入している健康保険（医療保険）の保険料に含まれ、保険料額の算定方法も各保険ごとに異なります。

詳しくは、加入している健康保険にご確認ください。

## 26年度の介護保険料の年額をチェック

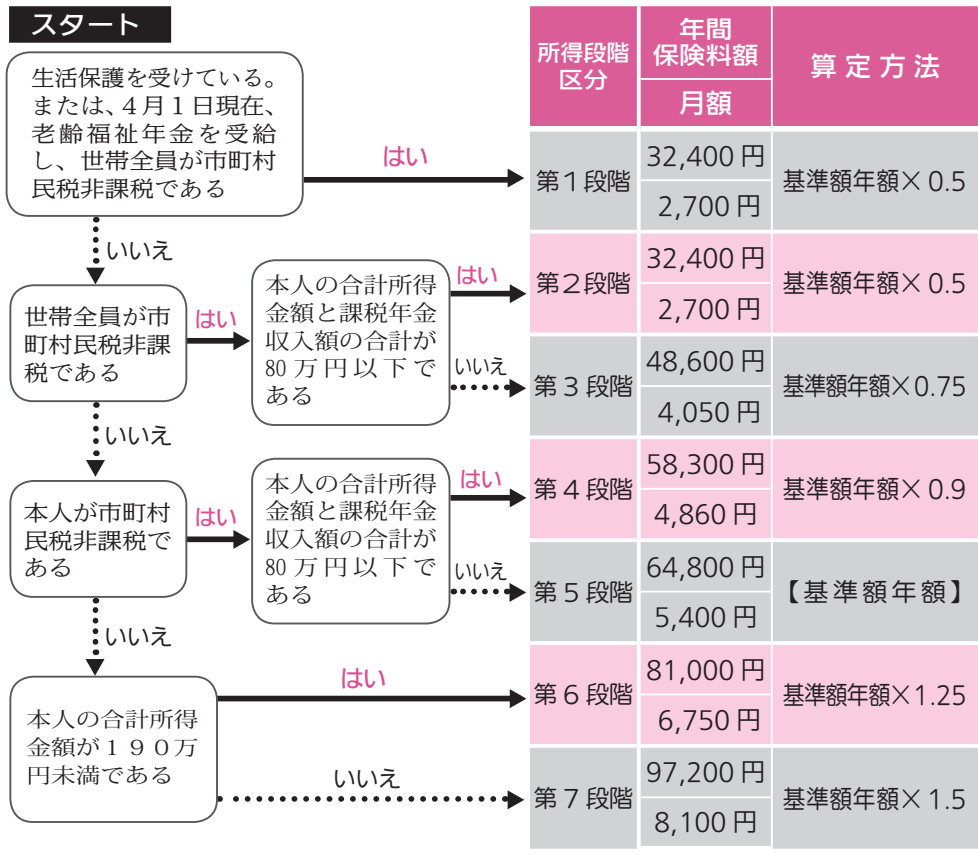

# 国民健康保険



- 平成26年度国保税（仮算定）納税通知書を送付
- 国保に入るとき・やめるときは届出を
- 収入が0円の人でも申告が必要です
- 非自発的に離職した65歳未満の人には軽減措置があります

問合せ 国保ねんきん課-保険税係 ☎33-4113  
または各支所市民福祉課(鏡支所は健康福祉課)

**国保税(仮算定)納税通知書を送付します**

平成26年度の国民健康保険税(仮算定)の納税通知書を送付し、4月中旬頃までに世帯主宛に送付します。世帯主自身が国保加入者でなくても、世帯内に国保加入者がいる場合は、世帯主が納税義務者です。

## 納期と税額の計算方法

▼**普通徴収世帯**(納付書や口座振替の人)  
仮算定期間は、1~3期(4・5・6月)です。税額は、平成25年度国保税年額の12分の1相当額を各1期分の税額として算定しています。

納期		
1期	4月	
2期	5月	
3期	6月	
本算定	4期	7月
	5期	8月
	6期	9月
	7期	10月
	8期	11月
	9期	12月
	10期	1月
	11期	2月
	12期	3月

▼**特別徴収世帯**(年金から差し引きの人)  
仮算定期間は、1~3期(4・6・8月)です。税額は、原則として、平成25年度国保税年額の6分の1相当額を各1期分の税額として算定しています。

納期		
仮算定	1期	4月
	2期	6月
	3期	8月
本算定	4期	10月
	5期	12月
	6期	2月

**国保に入るとき・やめるときは届出を**

次のような場合は、**14日以内**に市役所国保ねんきん課または各支所国保担当課の窓口へ、必ず届出をお願いします。

## 国保に入るとき

- ・職場の健康保険などの資格がなくなったとき
- ・他の市町村から転入したとき
- ・生活保護を受けなくなったとき
- ・出生したとき

## 国保をやめるとき

- ・職場の健康保険などに加入したとき
- ・他の市町村へ転出したとき
- ・生活保護を受け始めたとき
- ・死亡したとき

**収入が0円の人でも申告が必要です**

確定申告や市県民税申告が不要な人でも、国保税の算定や軽減をするために、

申告が必要な場合があります。次の人**以外**は、たとえ収入が0円の場合でも、申告が必要です。

- ・給与収入者
  - ・年金受給者
  - ・確定申告を税務署に  
した人
  - ・市県民税の申告を市に  
した人
  - ・18歳未満の人
- ※給与収入者や年金受給者で、それ以外にも所得がある場合も申告が必要です。

**申告がないと次のような不利益を生じる場合があります**

- 国保税の算定に用いる所得がわからないため、標準的な課税となり、低所得世帯であっても国保税が軽減されません。
- 前期高齢者(70歳から74歳まで)の負担割合や食事代減額の判定、高額療養費支給の自己負担限度額の判定ができない。

**非自発的に離職した65歳未満の人へ軽減措置があります**

倒産や解雇、雇い止めなどにより離職した人には、国保税額や高額療養費などの自己負担限度額が軽減される場合があります。



# 市の組織を

# 一部再編します



市では、市民に分かりやすい簡素で効率的な行政組織を確立し、産業の振興などの課題に的確に対応するため、行政組織の一部を再編し、4月1日から新しい体制になります。

【問合せ】 行政改革課 ☎32-4711

## 名称の変更

- ① 企画戦略部の名称を「企画振興部」に変更します。
- ② 人財育成課の名称を「人事課」に変更します。
- ③ 重点港湾八代港営業隊の名称を「国際港湾振興課」に変更します。

## 業務の移管

- ① 支所の移管  
支所の所管部を、市民協働部から「企画振興部」に移管します。
- ② 物産振興業務および  
販路拡大業務の移管  
八代ブランド営業総室の業務のうち、物産振興に関する業務は「観光振興課」に、販路拡大に関する業務は「フードバレー推進課」に移管します。

- ③ 「笑顔deあいさつ日本一運動」  
業務の移管

「笑顔deあいさつ日本一運動」は、今後、市民運動として広がり、市民に定着するように、各校区住民自治協議会や学校、PTAなどと連携しながら、市民協働型の事業を展開していきます。そのため、企画政策課から「市民活動支援課」に関連業務を移管します。

## 課・係を新規設置

- ① フードバレー推進課  
農林水産業の振興による食関連産業の集積を目指す「フードバレーやつしろ」の実現に向けて、具体的事業を推進するため、農林水産部に「フードバレー推進課」を設置します。

- ② 営農支援室  
新規就農者の相談・支援業務や農業全般の相談・支援業務に対応するため、農林水産部農業政策課に「営農支援室」を設置します。

- ③ 国際港湾振興係  
県内最大の国際貿易港である八代港の振興業務のさらなる充実を図るため、商工観光部国際港湾振興課に「国際港湾振興係」を設置します。

- ④ 地域医療連携室  
地域の病院や診療所などの医療連携を図り、患者の受け入れや紹介などに関する総合窓口としての機能を果たすとともに、地域医療連携に寄与するため、八代市立病院の医局に「地域医療連携室」を設置します。

- ⑤ 臨時福祉給付金支給事業推進室  
臨時福祉給付金の支給事業を行うため、健康福祉部に「臨時福祉給付金支給事業推進室」を臨時的に設置します。

# 市税・国民健康保険税の納付は

## 口座振替のご利用を

また間に合うと思っっているうちに、税金の納期限が過ぎてしまった経験はありませんか。  
 口座振替を利用すれば、前もって口座に入金しておくことで、納期限の日(土日、祝日は翌営業日)に自動的に納付されます。

### ●口座振替できる市税

市県民税(普通徴収)  
 固定資産税  
 軽自動車税  
 国民健康保険税

### ●口座振替を取り扱う金融機関

肥後銀行 西日本シティ銀行  
 熊本銀行 熊本第一信用金庫  
 長崎銀行 熊本中央信用金庫  
 南日本銀行 熊本県信用組合  
 九州労働金庫  
 八代地域農業協同組合  
 全国のゆうちょ銀行

### ●手続きに必要なもの

- ①納税通知書
- ②通帳
- ③通帳届出印
- ④八代市口座振替依頼書



### ●申し込み方法

納税通知書に同封してある「八代市口座振替依頼書」に振替口座の番号など所定の事項を記入し、通帳届出印を押印の上、取扱金融機関に提出してください。

※軽自動車税の納税通知書には同封されていません。

※「八代市口座振替依頼書」は八代市内の金融機関にもあります。

### ●口座振替開始

口座振替の開始時期は、市で「口座振替依頼書」を受理した日の翌月末からとなりますが、月末時など事務処理の都合上、振替開始月に間に合わない場合には、次の納期からの引き落としとなりますのでご了承ください。

各税の第1期分は、納期限の前々月までの申し込みが必要です。

納期をさかのぼって口座振替はできません。口座振替が開始される前月の納期分までは、納付書での支払いになります。

### ●振替日

各期の納期限の日が振替日です。振替日が土曜・日曜・休日の場合は、その翌日になります。

振替日の前には預(貯)金残高をご確認ください。

### ●注意事項

納税義務者の死亡や世帯の変更、不動産などの相続などで納税義務者が変更になった場合は、再度、口座振替加入の手続きが必要になります。

また、口座名義人が死亡した場合も、再度、口座振替加入の手続きが必要です。



## 平成26年度 市税納期一覧表

～ 自主納税 みんなで築く やつしろ市 ～

年月 税目	平成26年									平成27年		
	4月	5月	6月	7月	8月	9月	10月	11月	12月	1月	2月	3月
市県民税			① 30日(月)		② 31日(日)			③ 31日(金)		④ 25日(木)		
固定資産税		① 31日(土)		② 31日(木)				③ 30日(日)		④ 31日(土)		
軽自動車税		全 31日(土)	◎軽自動車税は毎年4月1日の所有者名義の人に課税されます。廃車、譲渡、盗難などで車を所有しなくなった場合には、所定の手続きを済ませないと、いつまでも所有者名義の人に課税されますので、速やかに手続きを行ってください。									
国民健康保険税	① 30日(木)	② 31日(土)	③ 30日(月)	④ 31日(木)	⑤ 31日(日)	⑥ 30日(火)	⑦ 31日(金)	⑧ 30日(日)	⑨ 25日(木)	⑩ 31日(土)	⑪ 28日(土)	⑫ 31日(火)

●納付場所：沖縄県を除く九州各県のゆうちょ銀行、八代市役所、各支所、各出張所、市内の各銀行、信用組合、信用金庫、労働金庫、農業協同組合

◎他の健康保険に加入し、国民健康保険の資格がなくなった人は、14日以内に国保ねんきん課に届けてください。

納期内に納入しましょう

※納期限が土曜日、日曜日にあたる場合は、次の月曜日が納期限になります(祝日の場合は、翌日になります)。

# やつしろ舟出浮き

4月からはじまります

新鮮・豪華な海の幸付きの無人島上陸ピクニック



やつしろ舟出浮きは、漁師さんと漁船に乗り込み、八代海の伝統漁法を間近で見学した後、無人島（黒島・三ツ島）に上陸し、獲れたての海の幸を存分に味わう海のレジャーです。

やつしろ舟出浮きの歴史は古く、江戸時代にお殿様の舟遊びとして始まったと言われています。

とき 4月上旬～11月末

料金

船1隻30000円（5人まで）

1人増すごとに5000円追加

※1週間前までに予約が必要です。

※米や飲み物は用意してください。

※米1合1000円で準備できます

※季節によって漁法や料理内容が異なります。

やつしろ舟出浮き

ゴールドデンウィーク

KIDS キャンペーン

とき 4月26日(出)～5月6日(戻)  
キャンペーン料金

小学生10000円/人（通常25000円）

小学生未満無料

（通常10000円/人 3歳未満は無料）

ただし、1隻につき大人5人以上の同乗がある場合に限りません。

予約・問合せ

八代市観光物産案内所

☎3506027

## 海外ボランティア春募集

JICA（独立行政法人国際協力機構）ボランティアは、自分の持っている技術や経験を活かして開発途上国の人々と共に生活・協働しながら、現地の国づくりへの協力活動を展開していく海外ボランティアです。

「青年海外協力隊」と「シニア海外ボランティア」の春募集が、4月1日(火)～5月12日(月)に実施されます。

■体験談&説明会

とき 4月19日(土) 午後2時

ところ

やつしろハーモニホール大会議室A

■写真展「協力隊員がきりこった世界」

熊本県出身の青年海外協力隊員を中心に、それぞれの赴任国での活動の様子や風景を撮影した写真展です。日本と違った「どこか懐かしい」協力隊員の出会った世界の日常を、ぜひこの機会にご覧ください。

とき 4月4日(金)～18日(金)

ところ 市役所本庁1階ロビー

問合せ JICAデスク熊本 ☎096

(096) 2160111 <http://www.jica.go.jp>

## 平成26年度健診

- 健診自己負担金の一部変更 4月1日から消費税率の引き上げに伴い、自己負担金の一部変更になっています。すでに健診の申込みをしている人は、健診前に送付される書類（受診券・問診票）でご確認ください。
- 健診申込みがまだの人へ はつらつ健康課（八代市保健センター）まで電話でお問合せください。
- 無料検診対象者の人へ 無料検診対象者には、検診期間前に無料クーポン券（無料受診券）、案内などを郵送します。無料クーポン券は、検診期間内のみ有効です。検診期間内に検診を受けてください。検診期間外は無料になりません。

検診名	対象年齢（4月1日現在の年齢）	検診期間
子宮頸がん検診	・20歳の女性 ・過去21～24年度のクーポン対象者（当時20歳、25歳、30歳、35歳）で配布年度に未受診だった女性	6月～11月
乳がん検診	・40歳の女性 ・過去21～24年度のクーポン対象者（当時40歳、45歳、50歳、55歳）で配布年度に未受診だった女性	
特定健診	・八代市国民健康保険加入の40歳、45歳、50歳、55歳の人	7月～27年1月
肝炎ウイルス検診	・40歳、45歳、50歳、55歳、60歳、65歳、70歳の人で過去に肝炎ウイルス検査を受けたことがない人	
大腸がん検診	・40歳、45歳、50歳、55歳、60歳の人	27年1月頃

※上記の対象者で無料クーポン券発送前に市の検診を受診された場合、該当検診は無料になります。

※大腸がん検診は、自宅で検体（便）を採り、郵送で検査できる検診です。

問合せ はつらつ健康課（八代市保健センター） ☎32-7200

## 上水道使用料に対する消費税率の改定

4月1日から消費税率が8%に引き上げられたことに伴い、上水道使用料にかかる消費税も8%に変更となります。上水道事業の健全な財政運営のため、皆さんのご理解とご協力をお願いします。

使用水量	料金(現行)	料金(改訂後)
～8㎡	880円	900円
20㎡	2,390円	2,450円
30㎡	3,650円	3,740円

市では、4月に使用した分を5月分として請求しますので、5月分から8%が適用されます。  
 4月請求分(3月使用分) ↓5%  
 5月請求分(4月使用分) ↓8%  
 詳しくは市ホームページに記載の新料金表をご覧ください。

問合せ 市水道局 ☎327194

## 上水道料金の改定

泉町、東陽町、鏡町、千丁町の皆さんへ  
 5月請求分(4月使用分)から、消費税率の引き上げ分を上水道料金に転嫁することになりました。

これにより、上水道料金を次のように改定します。皆さんのご理解とご協力をお願いします。

基本料金 1080円(8㎡まで)

超過料金 135円×超過水量(10円未満切り捨て)

問合せ 八代生活環境事務組合 ☎622049

## 統計調査の登録調査員 募集

あらかじめ登録し、調査実施の際に統計調査員として活動できる人を募集します。

**仕事内容** 世帯や事業所への調査票配布・回収や調査票の点検など

**応募資格** ①市内在住の20歳～74歳で調査活動のできる健康な人 ②調査で知り得たことなど秘密の保持ができる人 ③警察・選挙・税務事務に従事していない人

**報酬** 国の基準により支払います

**申込み** 文書統計課 ☎33-4174

## 市農地利用集積促進事業

**対象者** 市内に住所を有し農業を営む人で、市税などの滞納がない人

**助成内容** 5年以上の新規の賃借権設定により、賃借権設定後の経営耕地面積が昨年度末より5割以上か1ha以上増加した場合、規模拡大に必要な農業機械など(トラック、パソコンなど農業経営以外への汎用性が高いものは対象外)の導入に対して、消費税相当額を除いた経費の1/2以内(上限100万円)

※国が県による同一事業の助成の併用不可  
 ※10a当たり2万円(初年度のみ)の助成は今年度からありません

※予算がなくなった時点で受付を終了

問合せ 農業政策課 ☎334117

## 青年就農給付金事業 (経営開始型)

青年(45歳未満)の就農意欲の喚起と就農後の定着を図り、経営が不安定な就農直後(5年以内)の所得を確保するため、青年就農給付金を給付します。

**給付要件など**

- ① 独立・自営就農時の年齢が、原則45歳未満であり、農業経営者となることについての強い意欲を有していること
- ② 独立・自営就農であること
- ③ 人・農地プランに地域の中心となる経営体として位置づけられていること
- ④ 生活保護、生活費を支給する国の他の事業と重複受給でないこと

※その他に細かな要件あり、問合せください。

給付金額 年間150万円

問合せ 農業政策課 ☎334117

## 県の若者就職相談室 (ジヨブカフェ・やつしろ)

「ジヨブカフェ・やつしろ」では、若い人(概ね15～39歳)の就職活動をお手伝いしています。就職に関するさまざまな問題の無料相談室です。お気軽にお立ち寄りください。

**相談内容**

- 就職活動の仕方がわからない
- 適性診断を受けてみたい
- 求人情報を知りたい
- 書類作成、面接対策 など

問合せ ☎333756

## 「ごみ非常事態宣言」継続中

平成22年7月1日に行った「ごみ非常事態宣言」は、現在も継続しています。1人1日当たり50gを目標に、燃えるごみの減量に協力をお願いします。

### 家庭ごみ収集量の前年比較(八代・坂本地域)

期 間	燃えるごみの収集量	1人1日当たりの燃えるごみの量
平成25年2月	1,266 t	427 g
平成26年2月	1,252 t	424 g
比 較	-14 t	-3 g

八代市に転入してきた人へ

○ごみの出し方や収集方法は、居住する町内のルールをご確認ください。市ホームページにも掲載しています。また、「資源の分別表」がない場合は、連絡ください。郵送します。

○資源の日(日曜版)…毎月第2・4日曜日(午前9時～正午)  
 町内の資源の日以外に、清掃センター(北側広場)で資源物の受け入れを行っています。4月の受入日は、13日(日)と27日(日)です。

問合せ ごみ対策課 ごみ収集係・施設管理係 ☎32-4675  
 ごみ減量啓発係 ☎34-1997

# 4月 市民カレンダー



ご確認ください♪



各種乳幼児健診はすべて 13:00 開始です。

場所は、以下のとおり

旧八代市・坂本町の人は◇八代保健センター ☎32-7200  
千丁町・鏡町・東陽町・泉町の人は◆鏡保健センター ☎52-5277

日 Sun	月 Mon	火 Tue	水 Wed	木 Thu	金 Fri	土 Sat
<p>♥妊婦さんへ思いやりを 右下のマタニティマークをつけている人は、妊婦さんです。「電車などで席を譲る」「タバコは控える」など、思いやりある心遣いをお願いします。</p>		<p><b>1</b></p> <p>母子健康手帳交付 毎週火曜日(祝祭日除く) 受付 9:45~10:00 &lt;於: 八代保健センター&gt;</p>	<p><b>2</b></p> <p>□献血 NEXCO西日本熊本高速道路事務所 9:00~11:30 ゆめタウン八代 13:00~16:00</p>	<p><b>3</b></p> <p>夜間納税窓口 17:30~19:00</p>	<p><b>4</b></p> <p>◇4ヵ月児健診 (八代保) H25.11/14~11/25生</p>	<p><b>5</b></p>
<p><b>6</b></p>	<p><b>7</b></p> <p>個別健康相談 (要予約) 育児:午前 成人:午後 &lt;於: 八代・鏡保健センター&gt;</p>	<p><b>8</b></p> <p>◇2歳児歯科健診 (八代保) H23.12/18~H24.1/4生</p>	<p><b>9</b></p> <p>◇7ヵ月児健診 (八代保) H25.8/5~8/16生 ◆3歳児健診(鏡保) H22.10/21~11/30生</p>	<p><b>10</b></p> <p>◇1歳6ヵ月児健診(八代保) H24.8/19~8/30生 夜間納税窓口 17:30~19:00</p>	<p><b>11</b> 毎月11日は 人権を確かめよう日</p> <p>◇3歳児健診(八代保) H22.10/23~11/4生 □献血 八代市立病院 13:30~16:00</p>	<p><b>12</b></p>
<p><b>13</b></p>	<p><b>14</b></p> <p>◆母子健康手帳交付 受付 9:45~10:00 (鏡保)</p> <p>個別健康相談 (要予約) 育児:午前 成人:午後 &lt;於: 八代・鏡保健センター&gt;</p>	<p><b>15</b></p> <p>◇4ヵ月児健診 (八代保) H25.11/26~12/4生</p>	<p><b>16</b></p> <p>◇7ヵ月児健診 (八代保) H25.8/17~8/28生 ◆4ヵ月児健診(鏡保) H25.11/22~12/16生 ◇離乳食教室 10:00~11:30 対象:2回食以上の乳児とその保護者 (要予約: 八代保☎32-7200)</p>	<p><b>17</b> ◇2歳児歯科健診 (八代保) H24.1/5~1/21生 ◆7ヵ月児健診(鏡保) H25.7/25~8/31生 夜間エイズ検査 17:00~19:00 要予約 八代保健所 ☎33-3229 夜間納税窓口 17:30~19:00</p>	<p><b>18</b></p> <p>□献血 八代広域消防本部 9:30~12:00 松木産業 13:30~16:30</p>	<p><b>19</b> 毎月19日は食育の日</p>
<p><b>20</b></p>	<p><b>21</b></p> <p>□献血 イオン八代ショッピングセンター 10:00~11:30, 12:30~16:00</p> <p>個別健康相談 (要予約) 育児:午前 成人:午後 &lt;於: 八代・鏡保健センター&gt;</p>	<p><b>22</b></p> <p>◇1歳6ヵ月児健診(八代保) H24.8/31~9/11生</p>	<p><b>23</b></p> <p>◇3歳児健診 (八代保) H22.11/5~11/15生</p>	<p><b>24</b></p> <p>◇7ヵ月児健診 (八代保) H25.8/29~9/8生 □献血 ネットワーク八代店 9:30~12:00 ゆめタウン八代 マルショク日奈久店 14:00~16:00 夜間納税窓口 17:30~19:00</p>	<p><b>25</b></p> <p>◇4ヵ月児健診 (八代保) H25.12/5~12/19生 □献血 ゆめタウン八代 10:00~11:30, 12:30~16:00</p>	<p><b>26</b></p>
<p><b>27</b></p>	<p><b>28</b></p> <p>◆母子健康手帳交付 受付 9:45~10:00 (鏡保)</p> <p>個別健康相談 (要予約) 育児:午前 成人:午後 &lt;於: 八代・鏡保健センター&gt;</p>	<p><b>29</b> 昭和の日</p>	<p><b>30</b></p> <p>毎週木曜 エイズ検査実施 13:00~16:00 要予約 八代保健所 ☎33-3229</p> <p>毎週木曜は窓口延長実施中 市民課・子ども未来課 国保ねんきん課 19:00まで</p>			

## 休日在宅当番医

診療時間 9:00 ~ 17:00

日	病院名	町名	電話番号
6日	むらたクリニック	横手本町	34-1872
	田淵内科クリニック	高下西町	33-6727
	原内科クリニック(小児科)	日置町	31-5757
	福田外科整形外科クリニック	鏡町	52-0840
13日	名和小児クリニック	鏡町	52-7800
	あらかし整形外科医院	旭中央通	32-2524
	ちりふ内科 (小学生以上可)	豊原中町	32-6000
	しおさき内科・胃腸科クリニック	日奈久塩南町	38-1700
20日	稲毛整形外科医院	鏡町	52-1715
	宮城循環器内科	千丁町	46-0007
	林整形外科医院	高下西町	35-2600
	本田医院	西松江城町	32-3410
27日	まきたクリニック(小児科)	竹原町	45-9120
	稲生産婦人科内科	氷川町	62-2008
	ひかわ医院	氷川町	62-8139
	井上医院	東陽町	65-2121
29日	田淵整形外科医院	高下西町	32-4897
	久野内科医院	本町1	32-3408
	和田小児科医院	大手町2	32-2755
	武内外科胃腸科医院	氷川町	52-7811
日	丸田医院	千丁町	46-0027
	みやもと泌尿器科クリニック	永碓町	32-1600
	宮村医院(小児科)	萩原町2	32-2414
	荒木医院	豊原下町	32-3258
	上村整形外科医院	氷川町	62-3377
	和田内科医院	氷川町	52-1860
	高橋医院	坂本町	45-2323

※休日在宅医は、変更になる場合があります。受診の際は、事前にテレホンサービスで確認し、当番医に連絡をお願いします。

八代市医師会 ☎34-7001 八代郡医師会 ☎52-2233

★ 休日歯科診療 ☎31-8020

八代歯科医師会 口腔保健センター(上野町、旧県道沿い)  
診療時間 日曜・祝祭日の 10:00~16:00

## 急病のときは

### ● 夜間急病

八代市夜間急患センター ☎31-6999 をご利用ください。  
(平山新町、国道3号沿い:中九州短期大学となり、八代市医師会立病院内)  
診療科目: 内科、小児科、外科、整形外科  
診療時間: 月曜から土曜の 19:00~22:00  
★小児科は、日曜・祭日も診療を行います。5月連休、年末年始は休診。

### ● 小児救急電話相談 (19:00~24:00)

○ 子どもの急病は #8000 番 (ダイヤル回線の場合 ☎096-364-9999) をご利用ください。

## ご相談ください

### ● こども発達相談

子育てしていく上での困り感(言葉が出ない、落ちつきがないなど)のある人は、ご相談ください。必要に応じて、心理相談員が相談に応じます。

☎32-7200(八代保健センター) ☎52-5277(鏡保健センター)

### ● こころの健康相談

眠れないなどストレスによるこころの不調やうつ病などに悩んでいませんか。心理士による無料のこころの健康相談を行います。

4月10日(木) 9:00~12:00

4月21日(月) 13:30~16:30

要予約: 八代保健センター ☎32-7200

### ● 精神保健相談

心の健康に関する相談(眠れない、意欲がないなど)や精神疾患(うつ病、統合失調症など)について、精神科の専門医師による無料相談を行います。

4月8日、25日 14:00~16:00

要予約: 八代保健所 ☎33-3229

## ☆ダニ媒介性疾患に注意しましょう

新しいダニ媒介性疾患「重症熱性血小板減少症候群(SFTS)」の患者(死亡)が国内で確認されています。マダニにかまれて感染する「日本紅斑熱」やダニの仲間のツツガムシによって感染する「つつが虫病」も、毎年複数例報告されており、これからは重症化することがあります。

マダニは、春から秋にかけて活動が活発になります。

## ☆外出するときは以下のダニ予防に努めましょう

- ①マダニにかまれないことが重要です。
- ②森林や草地などマダニが多く生息する場所に入る場合には、長袖、長ズボン、足を完全に覆う靴などを着用し、肌の露出を少なくすること。
- ③屋外活動後はマダニにかまれていないか確認すること。
- ④吸血中のマダニに気がついた際は、速やかに病院で処置をすること。
- ⑤マダニにかまれた後に発熱などの症状があった場合は、病院へ受診すること。

※マダニは、衣類や寝具に発生するヒョウダニなど家庭内に生息するダニと異なります。

八代保健センター ☎32-7200  
鏡保健センター ☎52-5277

## 人口と世帯

2月末日現在  
人口 132,307人  
男 61,659人  
女 70,648人  
世帯数 53,896戸

## 火災・救急情報

- 火災救急件数 (2月末日現在)  
火災 4件  
救急 1,020件
- 火災情報テレホンサービス  
☎ 0180-999-194  
<http://fd.yatsushiro.jp/>

## 納税情報

- 今月の納税 納期限 4月30日(木)  
国民健康保険税 1期  
納付場所: 本庁、各支所、各出張所、市内の各銀行、信用組合、信用金庫、労働金庫、農業協同組合、九州管内のゆうちょ銀行・郵便局(沖縄を除く)
- 夜間納税窓口開設(実施日はカレンダー内に表示)  
場所: 市役所本庁1階納税課  
※安全、便利、確実な口座振替に加入しましょう  
問合せ 納税課 ☎33-4109

## ゴールデンウィークのごみ収集・施設受付

### ☆ 4月29日(木) 昭和の日

「燃えるごみ」の収集、清掃センターの一般搬入受付はお休みです。クリーンセンター(氷川町)は通常どおりです。

### ☆ 5月3日(日) 憲法記念日、5月5日(月) こどもの日、5月6日(火) 振替休日

「燃えるごみ」「資源の日」の収集は全てお休みです。八代地域で「資源の日」に該当する町内は次のとおり振替します。  
5月5日(月)に該当する町内・・・4月30日(木)  
5月6日(火)に該当する町内・・・5月10日(土)

### ☆ 施設のごみ搬入受付

清掃センター、樹木剪定リサイクルセンターは全てお休みです。  
クリーンセンター(氷川町)は全て通常どおりです。

ごみ対策課(清掃センター内) ☎32-4675 / クリーンセンター ☎62-3304



# 固定資産税の縦覧

固定資産税の縦覧は、納税者が縦覧帳簿(土地価格・家屋価格など)を縦覧し、ほかの土地や家屋の価格(評価額)と比較して、自己の土地や家屋の評価額が適正かどうかを確認することができる制度です。

土地のみを所有している人は土地のみ、家屋のみを所有している人は家屋のみ、両方所有している人は両方を縦覧することができます。

ただし、土地・家屋の所有者名は記載されていません。(縦覧帳簿記載事項以外の課税内容の閲覧は、物件の所有者の同意が必要です)

なお、償却資産については申告課税のため、縦覧制度はありません。

## 縦覧できる人

八代市内に所在する土地または家屋の固定資産税の納税者、納税者の代理人、納税者本人

※ただし、納税者と同居の親族や納税者本人以外の場合は、委任状または納税通知書・課税明細書が必要となります。

## 縦覧に必要なもの

納税者本人・本人確認ができるもの(運転免許証など) または納税通知書、課税明細書

納税者の代理人・委任状、代理人の本人確認ができるもの(運転免許証など)

## 注意

次に該当する場合は縦覧できません  
 ①八代市内に固定資産を所有していない場合  
 ②資産を所有していても固定資産税が課税

されない場合(免税点未満など)

③制度の趣旨以外の目的で縦覧する場合  
**縦覧場所** 本庁資産税課・八代市内に所在するすべての土地・家屋

各支所市民福祉課(鏡支所は市民環境課)..  
 各支所管内に所在する土地・家屋  
**縦覧期間** 4月1日(火)～5月30日(金)(土・日・祝日を除く)

問合せ 資産税課 ☎3341008

## 固定資産課税台帳閲覧 課税台帳記載事項証明

固定資産課税台帳の閲覧は、納税義務者が固定資産課税台帳のうち、自己の資産について記載された部分を確認することができます。借地人、借家人などの人も閲覧することができます。

また、新年度の課税台帳記載事項証明も4月1日(火)から発行できます。

## 閲覧・交付できる人

納税義務者本人、借地人・借家人、賦課期日後に固定資産を取得した人、固定資産の処分をする権利を有する管財人など、または以上の代理人

## 閲覧・交付に必要なもの

▼閲覧：本人確認ができるもの(運転免許証など) または納税通知書、課税明細書、借地人・借家人は賃貸借契約書、賦課期日後に取得した人は登記簿、代理人の場合は委任状、または納税通知書、課税明細書

# 五家荘集合サイクリング大会

新緑まぶしい五家荘で「第3回五家荘集合サイクリング大会」を開催します。自宅や駅などを拠点に各自のコースを走り、五家荘自然塾を目指すサイクリングです。

**とき** 5月25日(日)※小雨決行  
**受付** 正午～午後1時  
**昼食** 正午～午後2時  
 昼食後自由解散

**ところ** 五家荘自然塾  
 (泉町仁田尾) ※宿泊可

**定員** 先着 200人  
**対象** 小学生以上で安全に自転車に参加することができる健康な人(未成年者は保護者の同意が必要)

**参加料** JCA会員 2000円 一般参加 3000円  
 高校生・大学生 2000円 中学生以下 1000円

※地元料理(昼食)代、保険料他含む

**申込み** 熊本県サイクリング協会(KCA) 〒860-0017 熊本市中央区練兵町40 ☎096-352-3878 に、参加料を添えて、5月17日(土)必着で申込み。インターネットでの申込みは、JTBスポーツステーション <https://jtbssports.jp/>へ

**問合せ** 協会携帯 ☎080-5218-3350



▼証明書交付：印鑑、本人確認ができるもの(運転免許証など)、当該資格を証する書類、賦課期日後に取得した人は登記簿証、代理人の場合は委任状

## 閲覧・交付場所

▼閲覧：資産税課  
 ▼証明書交付：市民税課  
 共に土日・祝日を除く

## 費用

※支所での閲覧、証明書交付は市民福祉課(鏡支所は市民環境課)

▼閲覧：4月1日(火)～5月30日(金)までは無料、6月2日(月)から300円(1枚)

▼証明書交付：300円(1枚)  
 ▼閲覧：資産税課 ☎3341008  
 ▼証明書交付：市民税課 ☎3341077

## 地籍調査後の固定資産税

合併協議の結果に基づき、地籍調査後の課税は、毎年1月1日現在登記完了分について登記された新地積で課税されます。

問合せ 資産税課 ☎3341008

## 要約筆記者養成講座

この講座は、手話がわからない、もしくは手話よりも日本語の文字情報での情報提供を望む聴覚障がい者に対して、書いたり・パソコンで情報を伝える要約筆記者を養成するものです。

要約筆記者が増えることは、地域の聴覚障がい者の社会参加につながります。

とき 5月1日(木)～10月30日(木)の毎週木曜

午前10時～午後3時 計21回

ところ 熊本県身体障害者福祉センター(熊本市東区長嶺)

コース ①手書き ②パソコン

受講料 無料(テキスト代3000円程度)

対象 高卒以上の学力を有し、要約筆記活動を目指す人

申込み 4月20日(日)まで、コースを選び電話

で申込み。

県ろう者福祉協会

☎096(383)5587

## ご利用ください 声の市報・点字市報

市では、視覚に障がいがある人に、「広報やつしろ」を録音した音声広報(声の市報)、や点訳した市報(点字市報)を届けています。

①八代市内に居住している人

②視覚障がいの身体障害者手帳を所持している人

③一人暮らしか、同居者が読んで聞かせることができない人

のすべてに該当し、利用を希望する人は、障がい者支援課へお申し込みください。(利用は無料です)

※政府発行の音声広報CD、点字広報誌などの貸出しも行っていきます。貸出期間は、原則として1週間です。

※お願い 対象となるような障がいを持つ人

※お問い合わせ 対象となるような障がいを持つ人

が身近にいたら、この記事のことをお知らせください。  
申込み 障がい者支援課 ☎350294

## 認知症サポーター養成講座

「認知症サポーター」とは、認知症の人や家族を温かく見守る応援者です。

講座では、認知症の症状・診断・予防や接し方など、基本的なことを分かりやすく説明します。どなたでもお気軽にご参加ください。

とき 4月19日(日) 午前10時～11時30分

ところ 松高公民館 和室

定員 30人程度(要申込み) 参加無料

※「テキスト」と「オレンジリング」を配布

申込み 八代市地域包括支援センター

ゆうりん ☎339880

長寿支援課 ☎334436

## 第20回記念 九州国際スリーデーマーチ 2014 参加者募集

きなっせ!  
やつしろ  
笑顔で  
元気ウォーク

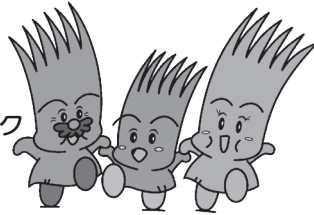

も申込みを受け付けます。

ホームページ

URL <http://3day.yatsushiro.jp/>

ボランティアスタッフ募集

大会運営などの手伝いができる人を募集

しています。

問合せ 九州国際スリーデーマーチ実行委

員会(市観光振興課内) ☎334132

とき 5月9日(金)・10日(土)・11日(日)

※雨天決行

ところ 球磨川河川緑地

コース 9日: 40km・20km・10km・5km  
10日: 40km・20km・10km・5km  
11日: 30km・20km・10km・5km

事前申込み 4月18日(金)まで

※参加費が必要です。大会当日、会場で

## 行政書士による入管問題無料相談会

とき 4月23日(水) 午後1時30分～3時30分  
ところ 市民相談室(市役所本庁舎1階)  
内容 家族の招聘、国際結婚、永住、帰化、外国人の雇用・会社設立など  
問い合わせ 秘書課 秘書・国際交流係 ☎34-1090

### 行政書士提供有关入管问题的免费咨询

時間: 4月23日(星期三) 下午1点30分～下午3点30分  
地点: 市民咨询室(市政府总厅1楼)  
内容: 邀请亲属访日, 涉外婚姻, 申请永住许可, 加入日本国籍, 外国人就业・在日本设立公司等  
询问: 秘书课秘书・国际交流系

### Gyosei-shoshi-lawyers Will Offer Free Consultations

On Immigration, Residency and Nationality  
Office hours: April 23rd(Wednesday) 1:30 PM to 3:30 PM  
Location: Citizen's Consultation Room (on the first floor of City Hall)  
The contents: inviting families to visit Japan, international marriage, permanent resident permit, naturalization (kika), Foreigner's employment, establishing a company in Japan by a foreigner etc.  
Inquiries: Secretary & International Exchanges Section in the Secretarial Division

## 春の全国交通安全運動

とき 4月6日(日)～15日(火)

「交通事故死ゼロを目指す日」4月10日(木)

**目的** 交通安全思想の普及・浸透を図り、交通ルールの遵守と正しい交通マナーの実践を習慣付けるとともに、住民自身による道路交通環境の改善に向けた取り組みを推進することにより、交通事故防止の徹底を図ります。

**運動の基本** 子どもと高齢者の交通事故防止運動重点

- 1 自転車の安全利用の推進
  - 2 全ての座席のシートベルトとチャイルドシートの正しい着用の徹底
  - 3 飲酒運転の根絶
- 問合せ** 市防災安全課 ☎33 4 1 1 2  
八代警察署 交通第一課 ☎33 0 1 1 0  
水川警察署 地域交通課 ☎62 4 1 1 0

## 高齢者の死亡事故の特徴

市では、平成25年中の交通事故で9人が亡くなっています。このうち7人が高齢者でした。

また、21年から25年までの5年間で36人が亡くなっていますが、このうち27人が高齢者と、実に全体の75%を占めています。

○歩行中～10人中7人が高齢者(70・0%)  
高齢死者の7人中5人が、車の進行方向から見て右から左への道路横断中の事故

○自転車乗車中～8人中6人が高齢者(75・0%)

○高齢死者の6人中4人が交差点での出会い頭の事故

○二輪車乗車中～9人中8人が高齢者(88・9%)  
高齢死者の8人中7人が原付乗車中の交差点の出会い頭の事故

○自動車乗車中～9人中6人が高齢者(66・7%)  
高齢死者の6人中3人がシートベルト非着用の事故

**問合せ** 八代警察署交通第一課 ☎33 0 1 1 0

## 災害時協力事業所に登録を

災害発生時に、事業所などが保有する能力(資機材、人材、物資など)が地域の重要な防災力となるよう、八代市災害時協力事業所登録制度を設けています。登録した事業所の自主的な協力活動による、迅速な被災者救援・救護活動を目指します。

### 災害時に期待する活動

災害時は、自己の業務に支障のない範囲で自発的な救援活動を期待しています。具体的には、初期消火・救命・救助活動、食品・生活用品・医療品などの供給、車両や技術力などの提供、避難場所の貸与などです。

### 平常時の活動

平常時は、市民への防災意識の啓発のための防災ポスター掲示、市などが開催する防災講演会への参加、従業員への防災研修などです。

### 経費の負担

基本的には、登録事業者の自主的な活動を期待するものなので、それに係る経費については、事業所負担とします。

### 対象事業所

## 国民年金 学生納付特例制度

日本国内に住所のある20歳以上60歳未満の人は、厚生年金など他の公的年金に加入している場合を除き、全て国民年金に加入し、保険料を納めなければなりません。国民年金の保険料は、年齢、収入に関わらず一律の金額になっています(平成26年度の保険料は月額15250円)。

学生であっても、20歳になったら必ず国民年金に加入し、保険料を納める必要がありますが、納めるのが困難な場合は、在学期間中の納付を猶予する「学生納付特例制度」があります。この特例を受けた期間は、老齢基礎年金を受けるために必要な期間(25年以上)には含まれますが、年金額には反映されません。

ただし、特例期間の保険料は、10年までさかのぼって追納することができますので、追納することによって、満額の年金額に近づけることができます。

なお、特例期間は、4月から翌年3月まで

の1年間となっていますので、毎年度手続きが必要です。

### 学生納付特例制度の対象者

○大学(大学院)、短期大学、高等学校、高等専門学校、専修学校、各種学校などに在学する人で、夜間、定時制課程や通信制課程の人も含まれます。

※各種学校の場合、修業年限は1年以上で、私立の場合は、都道府県知事の認可を受けた学校に限ります。

○学生本人の前年所得が「118万円+扶養親族等控除額+社会保険料控除額等」以下  
**手続きに必要なもの**

○年金手帳(既にお持ちの場合)  
○学生証の写し(有効期限が裏面に記載されている場合は裏面の写しも必要) または在学証明書  
○認印

○身分証明書(学生証・免許証・保険証など)

※代理の場合は代理人のもの  
**手続き先・問合せ**

国保ねんきん課 ☎33 4 1 0 5  
各支所市民福祉課(鏡支所は健康福祉課)

また希望により登録された事業所の名称、所在地、電話番号、活動内容を市ホームページで公表します。

### 登録方法(随時登録受付中)

市ホームページ掲載の制度要綱を参照し、「八代市災害時協力事業所登録届」に必要事項を記入して、FAXかメールで防災安全課 ☎33 4 1 1 2 FAX 35 2 0 0 9 Mail bosai@city.yatsushiro.lg.jpへ送付してください。届出に印鑑は不要。

### 協力事業所名の公表

登録の証として「八代市災害時協力事業所登録証」を交付しますので、事務室などわかりやすい場所に掲示をお願いします。

## 八代妙見祭衣装方着付け講習会

祭礼衣装に関する着付けの技術を学び、着付けボランティアとして妙見祭に参加してみませんか。(初心者歓迎)

とき 4月15日(火) 午後2時～4時

(毎月第3火曜日に実施予定)

ところ 厚生会館 和室

対象者 妙見祭当日、着付けのボランティアを希望する人

受講料 無料

講師 八代妙見祭衣装方 小嶋授子氏

内容 実際の祭礼衣装を用いた実技、帯の締め方をはじめとする着付けの基礎講習など

申込み 文化まちづくり課 ☎ 3345333

## 遺跡の発掘調査に伴う発掘作業員の登録

平成26年度の遺跡発掘調査に伴い、発掘作業員の登録を受け付けます。25年度に登録した人も更新が必要です。

なお、登録者全員が雇用されるわけではありませんでご了承ください。

受付期間 4月11日(金)から随時 午前9時～午後5時

受付場所 文化まちづくり課(本庁舎3階)

登録の有効期間 平成27年度登録開始まで

登録の条件 どなたでも

その他 登録は必ず本人がお越しください。

登録用の顔写真1枚(4cm×3cm程度)

できるだけ公共交通機関を利用ください。

問合せ 文化まちづくり課 ☎ 3345333

## やつしろ文化振興基金を活用した補助事業を実施

近年、少子高齢化や人口減少などにより、文化財保存継承団体の担い手や財源の確保が厳しくなっています。そこで「地域の宝」である文化財の保護力の向上を目指し、指定文化財などを活用した市民の主体的な取り組みを支援します。

対象者 指定文化財などを保存・継承または管理している団体・法人

対象事業 指定文化財などを活用して行う、新たな担い手や財源の確保につながる事業

※詳しくは、市ホームページをご覧ください。

問合せ 文化まちづくり課 ☎ 3345333

## 文化財保護法に基づく届出など

市内には、古墳や城跡、干拓の樋門や堤防跡など、400を超える遺跡があります。遺跡内で工事などを行う際には、文化財保護法に基づき事前の届出などが必要です。工事予定地に遺跡が含まれているか、文化まちづくり課で事前に確認してください。

また、特に重要な遺跡は、国や県、市の史跡に指定されています。史跡の中で工事などを行う場合には、文化財保護法の届出前に、現状変更の許可申請手続きが必要です。

問合せ 文化まちづくり課 ☎ 3345333

## まちの先生派遣事業

市民に伝統文化や芸術文化に触れてもらう機会を提供するため、要望に応じて、さまざま

な分野の知識や技能を持つ市内の人を「まちの先生」として派遣します。

利用者 市民(主に次代を担う子どもたち)

で、5人以上のグループ

内容 日本民謡、大正琴、詩吟、合唱、日本舞踊、フラダンス、陶芸、書道、写真、着付け、伝統芸能、華道、茶道

その他 講師への謝礼は不要です。申込方法

などはお問合せください。

問合せ 文化まちづくり課 ☎ 3345333

## やつしろ子ども支援相談室

経験豊かな退職教員が、小中学生や保護者の皆さんの不安や悩みに答えます。

相談時間 月・金曜日 原則として午後1時～5時

主な相談内容 ・いじめや不登校に関するこ

と ・友人関係に関すること ・進路に関する

ことなど

相談の形 電話、メール、来所(内容によっ

ては訪問します)

相談先 やつしろ子ども支援相談室(市

千丁支所教育サポートセンター内) ☎

301669、Mail kodomo-sien@yatsushiro.

jp

## グローバルジュニアドリーム事業団員募集

小学5・6年、中学生の皆さん。くまモン営業部長から青少年大使として任命してもらい、一緒に台湾に行きませんか。

青少年大使として高雄市長表敬、高雄市の子どもたちとの交流、県産品流通視察などを

予定しています。今年の夏、台湾での新しい出会いから得た感動を、大使として県民に報告してくれる団員を募集しています。

また、団員の小中学生をサポートしてくれる高校生リーダーも募集しています。

詳しくは、学校で配布される募集要領で

問合せ 県くらしの安全推進課 ☎ 096

(3333) 2294

## 八代市シルバー人材センター

### 除草・清掃作業員大募集

除草や清掃作業のできる人が不足しています。お気軽に左記入会説明会にお越しください。

### 入会説明会

除草・清掃作業以外の仕事を希望している人もご参加ください。

とき 4月2日(水)、5月7日(水) (毎月第

1水曜) 午後1時30分～

ところ シルバーワークプラザ

持参品 写真、認印、通帳(ゆうちょ銀行か

肥後銀行、JAやつしろ)、会費(問合せ

ください)

入会資格 市内在住で27年3月末日までに60

歳以上になる人

### 楽しいパソコン教室

ワード、エクセル、デジカメ画像(DVD作成ほか)、筆まめ(オリジナルカレンダー作成など)を学習。若い人から高齢の人までお待ちしています。

問合せ シルバー人材センター ☎ 332711

URL <http://ysjc.jp/>

## 博物館展示案内(4月)

問合せ 博物館 ☎34-5555

特別展示室	◆春季特別展覧会 京都相国寺と金閣・銀閣の名宝展 雪舟も！等伯も！若冲も！日本文化の至宝が八代へ！	4/25(金) ~ 6/1(日)
	◆八代焼 I 茶の器	開催中 ~ 6/22(日)
常設展示室	◆古文書をよむ I 釈迦院の古文書	4/1(火) ~ 6/29(日)
	◆肥後鐺の魅力	開催中 ~ 4/20(日)
	◆信仰のかたち I 八代のほとけ	開催中 ~ 4/20(日)
	◆信仰のかたち II 釈迦院の仏神像	4/25(金)~27年3/29(日)
	◆やつしろ遺跡めぐり I 発見！弥生集落	4/1(火) ~ 6/15(日)
	◆広重の絵封筒	開催中 ~ 5/25(日)
	◆妙見祭の飾馬	4/1(火) ~ 6/1(日)
	◆米作りの道具 お米はどうやってできるの？	開催中
	◆収蔵品展 企画1「釈迦院の信仰と仏神像」	開催中 ~ 4/20(日)
	企画2「日本の伝統絵画を楽しむ」	

4月の休館日 7(月)、14(月)、21(月)~24(木)、28(月)

博物館ホームページ

<http://www.city.yatsushiro.kumamoto.jp/museum/>

## 厚生会館 ホワイエコンサート

女声三部合唱の調べ

とき 4月25日(金) 午後2時~2時30分  
出演 コール表島(指揮・独唱: 関優子さん、ピアノ: 関真性子さん)

3月までの「ロビーライブ」がリニューアルし、「厚生会館ホワイエコンサート」となります。演奏する人も聴く人もより落ち着いた環境の中で、無料で気軽に楽しめるコンサートです。

市民の音楽発表・鑑賞の場として出演者の募集も行っています。お気軽にお問合せください。



問合せ 厚生会館 ☎32-3196

## 4月23日(水)~5月12日(月) こどもの読書週間



いつもいっしょ、本といっしょ

◆八代市立図書館 本館  
こどもの読書週間おはなし会  
とき 5月3日(土) 午前11時  
対象 0・1・2歳児  
内容 大型絵本読み聞かせ、パネルシアターなど  
出演 子羊文庫  
■作ってみよう「こいのぼりロケット」  
とき 4月27日(日) 午前10時30分  
対象 幼児、小・中学生  
内容 簡単にできる「こいのぼり」のロケット

◆せんちよう図書館  
春のおはなし会  
とき 4月19日(土) 午後2時  
内容 大型絵本読み聞かせ、パネルシアターなど  
出演 おはなしボランティア山猫軒・図書館員  
■しおりつきブックカバーづくり  
とき 5月3日(土) 午前10時~正午  
対象 どなたでも参加できます。事前の申し込みはいりません。

◆かがみ図書館  
工作教室「マグカップのこいのぼり」  
とき 4月26日(土) 午前10時  
ところ 鏡文化センター研修室  
内容 マグカップにかわいいこいのぼりを作って飾りませんか。マグカップは各自で準備をお願いします。  
定員 先着25人 要申込み  
申込み 4月1日(火)から  
■みんなでつくろう！かぶととどろぶつ帽子  
とき 4月27日(日)~5月11日(日)  
新聞紙で作るかぶとや帽子に、素敵な飾りをつけて、世界にひとつだけの作品を作りませんか？期間中、随時受付します。  
問合せ かがみ図書館 ☎525567

### ハッピーブック運動が始まります

読書は、想像力を広げ、心を豊かにします。今年度、市教育委員会では市内の小・中学校と連携して「ハッピーブック運動」(小中学生読書推進事業)を始めます。

「ハッピーブック運動」とは、子どもたちが、たくさんのお本と出会い、心豊かに育つための取り組みです。家や学校図書館、市立図書館にある本を読み、読んだ本の名前を小学校・中学校と続けて記録をつけていきます。9年間続けることで、読書を通して自分を見つめ、自分を振り返ることができ、心の成長の記録にもなります。

「ハッピーブック、今年は何冊読んだ？」のお本おもしろかったよね」そんな声が市内の子どもたちから聞こえてくることを願った運動です。

問合せ  
図書館本館 ☎323385  
学校教育課 ☎336847

◆八代市立図書館 3館共通  
■特設コーナー  
「いよいよスタート！ハッピーブック運動」  
平成26年度から八代市内の小中学校で始まる「ハッピーブック運動」(小中学生読書推進事業)にあわせて図書館3館に特設コーナーを設置しています。  
目標冊数をめざしながら、読書を楽しみましょう。

	行 事	と き	内 容
市立図書館本館	0・1・2才児向けおはなし会	10日(水) 午前11時～	語り手：子羊文庫
	幼児・小学生向けおはなし会	5・12・19・26日(土) 午後3時～	
	図書館講座	文学講座・八代の歴史講座はお休みです。	
	こどもの読書週間特別展示	19日(土)～5月18日(日) 「春は出会いのきせつ～友だちっていいね～」 「Hey You!～高校生物語～」 「がんばれ!部活まっさいちゅう～部活応援本～」 入学・進級・クラス替えなど新しい出会いや始まりの季節にピッタリの本を展示します。	
	ジョブカフェによる就活相談会	7・21日(月)(求人情報誌発行日) 午前10時～正午 ところ:1階談話コーナー	
せんちょう図書館	あかちゃん向けおはなし会 (赤ちゃん広場)	21日(月) 午前10時30分～ 28日(月) 午後2時30分～	語り手：いないいないばあの会 親子ふれあい遊びなどを行います
	幼児・小学生向けおはなし会	5・12・19・26日(土) 午後2時～	語り手：第1・2・4週 図書館員、第3週 山猫軒
	こどもの読書週間特別展示	19日(土)～5月18日(日) 「君へ送るメッセージ」新たな出発の春、読書を通して大切な人にメッセージを伝えてみませんか。「おばあちゃんも読んだ絵本～20年間読み継がれている絵本～」	
かがみ図書館	あかちゃん向けおはなし会 (おはなしびよびよ)	4日(金) 午前11時～ 18日(金) 午後3時～	対象：0歳～未就園児 絵本の読み聞かせのほか、親子で手・歌あそびなど
	幼児・小学生向けおはなし会	6日(日)12・26日(土) 午後2時～	対象：幼児～小学生 語り手：ぐるんぱ
	こどもの読書週間特別展示	19日(土)～5月18日(日) 「春のおすすめ本 - 大きく育て! 子どもたち -」命あふれる春に人や自然の大切さを伝える本を展示します。「エンジョイ! スクールライフ～舞台は学校!～」	

施設点検休館日 市立図書館本館：23日(水)、せんちょう図書館：8日(水)、かがみ図書館：17日(水)

移動図書館巡回日時	巡回先	巡回先
▶ 7日(月) 9:40ひので保育園 10:15金剛公民館 10:45ま心苑	▶ 8日(水) 9:40高島団地 10:10築添団地 10:40八代中央クリニック	
▶ 9日(火) 9:40麦島公民館 10:15植柳公民館 10:45偕老苑	▶ 10日(木) 9:40竹原県職住宅 10:10日本製紙太田郷社 10:40日本製紙日置社	
▶ 11日(金) 13:15日奈久小 14:00南部市民センター 14:30保寿寮	▶ 14日(日) 13:15郡築小 14:05八千把公民館 14:30海士江西村ビル	
▶ 15日(水) 13:25二見小 14:10二見公民館 14:55光嶺保育園	▶ 16日(木) 13:15龍峯小 13:55如見商店前 14:25中次団地	
▶ 17日(金) 13:15昭和小 14:00郡築11八協連 14:35井揚団地	▶ 18日(土) 13:15八竜小 14:10JA坂本 14:50グリーンパーク	
▶ 21日(月) 13:15東陽小 14:05河俣山村広場 14:40東陽せせらぎ	▶ 22日(火) 13:20 泉小中学校 14:00市泉支所 14:30泉運動広場	
▶ 24日(木) 9:40流藻川団地 10:05すずらん苑 10:40きぼうの里たいよう	▶ 25日(金) 9:40JR西宮アパート 10:10市立病院 10:40老人ホーム楽寿	
▶ 28日(月) 9:40総合体育館 10:10東中洲公園 10:40あさひ園	▶ 30日(水) 9:40鏡しらぬい保育園 10:15鏡体育館 10:45古閑出JA倉庫	

## 4月から移動図書館巡回ステーションが変わります

< 変更前 >

- 【太田郷】 労災病院職員住宅 (廃止)
- 【宮 地】 宮地公民館 (廃止)
- 【高 田】 平山新町高専官舎 (廃止)
- 【龍 峯】
- 【松 高】



< 変更後 >

- 近隣の「竹原町県職員住宅」をご利用ください
- 近隣の「八代市立病院」をご利用ください
- 八代市立きぼうの里たいよう (新設)
- 有料老人ホーム楽寿 (新設)
- 八代中央クリニック (新設)

## 太田郷公民館と高田公民館(図書館分室)で図書返却ができます

4月から図書館本館、せんちょう図書館、かがみ図書館で借りた図書を、図書館分室である太田郷公民館や高田公民館で返却することができるようになります。

【開始日】4月1日(火)～

【返却場所】太田郷公民館・高田公民館(図書館分室)

※その他の公民館では返却できません。

【注意事項1】本館などの図書を分室で借りることはできません。

【注意事項2】1週間以内に本館や分館で新たに図書を借りる場合は、分室には返却せず、本館や分館に返却してください。(分室へ返却された図書が本館などへ届くまでに1週間程度かかり、その間は図書館システム上、返却とはならず貸出中のままのため)

図書資料の返却を忘れずに ▶ 返却予定日から4ヵ月経過しても図書が全部返却されていない場合、新たな図書の貸出や予約などができません。

図書館行事は原則無料 問合せ 市立図書館本館 ☎32-3385 せんちょう図書館 ☎46-1901 かがみ図書館 ☎52-5567

## ありがとう 氷川高等学校 県立氷川高等学校閉校記念式典



▲校旗収納で、校旗を披露する生徒

3月2日、氷川高校で閉校記念式典が行われ、最後の卒業生となる21人を含め、同窓生や歴代校長、職員など約500人が出席し、学舎に別れを告げました。

同校は、普通科全日制の高等学校として昭和49年10月1日に設立認可を受け、翌年4月11日に第1期生188人が入学。39年にわたり、5443人の卒業生を送り出しました。

卒業生を代表し、角田直樹さんが「最後まで氷川高校は私たちの誇りでした。氷川高校ありがとうございました」と別れの言葉を述べました。

同校は、3月1日に閉校式を行った八代南高校と統合され、南高校の校地を引き継ぐ八代清流高校として生まれ変わります。

## 35年の歴史に幕 県立八代南高等学校閉校式



▲最後の卒業生の手で校旗がたたまれ、返還された

3月1日、八代南高校の閉校式が同校体育館で行われ、卒業生など約650人が出席しました。

八代南高校は、昭和53年に普通科の高校として渡町に創設。平成24年に氷川高校（鏡町）と統合し、新たに八代清流高校となったことから、この日、八代南高校の最後の卒業生155人を送り出し、35年の歴史に幕を閉じました。卒業生の総数は7497人。

閉校式では、最後の卒業生を代表し、3年の岩田海さんが「南高で学んだことを誇りに思う。閉校は寂しいが、南高の精神は清流高校へと引き継がれ、新しい時代の幕開けとしてほしい」と母校に別れを告げました。

## 菜の花栽培で環境にやさしい農業 環境保全型農業推進コンクール 最優秀賞受賞



▲左から「やつしろ菜の花987」の稲津義博さん、岡初義さん、沖田利光さん

「第19回環境保全型農業推進コンクール」で最優秀賞（農林水産省生産局長賞）を受賞した「やつしろ菜の花987」の岡初義さんら3人が、3月11日に市役所を訪れ、市長に受賞の報告をしました。

このコンクールは、環境保全型農業を目標とした経営や技術の改善に取り組み、地域社会の発展に貢献している農業集団などを表彰するものです。

「やつしろ菜の花987」は、平成18年に菜の花の栽培による循環・環境農業の実践を目的に設立されました。

本コンクールでは、農地が無駄なく活用される輪作体系を確立することで、化学肥料や農薬の低減を図ることができた点と、オーナー制を取り入れた菜の花の商品開発を行うなど、6次産業化への取り組みが地域活性化につながった点が高く評価されました。

## 金融知識の普及に貢献 金融知識普及功績者表彰受賞



▲受賞した齊藤信子さん（左）と岩本好美さん（右）

「2013年度金融知識普及功績者」として表彰された、市消費生活センター相談員の岩本好美さんと齊藤信子さんが、2月13日、市長に受賞報告を行いました。

国民の金融に係る知識の普及・向上に功績のあった個人と団体に対して、金融担当大臣と日本銀行総裁がその功績を顕彰するもので、本年度は全国で個人の部13人、団体の部3団体が受賞しました。

岩本さんは「悪徳商法対策」「契約トラブル対策」など、齊藤さんは「悪徳商法対策」「多重債務防止」などをテーマに、学生から高齢者まで幅広い層を対象に講演を行うなど、金融知識の普及に貢献しています。岩本さんは「アドバイザーとしての時間はとても充実していた。受賞できて嬉しい」。齊藤さんは「今後も巧妙な悪徳商法が出てくる。後輩を育てるとともに、市民に頼られる存在でありたい」と語りました。

## 100歳 おめでとうございます



陣内 利子さん  
(八幡町)  
大正3年3月12日生

郡築で生まれ育った利子さん。23歳で結婚し、3人の子どもを授かりました。歌や踊りが好きで、婦人会の行事などで披露したこともあり、何でも「美味しい」と食事を楽しんで、という利子さんの長寿の秘訣は「やりたいと思ったことを自由にやってきたこと」。



伊織 チヨキさん  
(妙見町)  
大正3年3月10日生

菊鹿町で生まれ育ったチヨキさん。警察官だった夫の転勤を機に八代に移り住み、現在は息子夫婦と3人で暮らしています。人形や小物作りが得意で、現在も小さな折り紙を使い、手まりなどを作っています。長寿の秘訣は「何でも食べること」。



土谷 タマエさん  
(植柳元町)  
大正3年3月8日生

現在、娘さんと2人で暮らしているタマエさん。7人兄弟の3番目として育ち、植柳に嫁いで6人の子どもを育てながら、助産師の仕事をしてきました。退職後は、畑仕事や徒歩での買い物を楽しんでいたといいます。長寿の秘訣は「できることは、なるべく自分ですること」。



橋本 テルさん  
(坂本町)  
大正3年3月3日生

現在、施設で生活しているテルさん。坂本町で生まれ育ち、若い頃は畑仕事に精を出していました。歌が大好きで優しい性格から、周囲からは「テルちゃん」と呼ばれ慕われています。長寿の秘訣は「のんびりと、そしてよくよくないこと」。



前田 マサノさん  
(鏡町)  
大正3年2月15日生

体を動かすのが好きで、週3回の体操にも参加しているマサノさん。鏡町で生まれ育ち、同じ鏡町内に嫁ぎ、7人の子どもを授かりました。夫は会社員で、マサノさんは農業を手伝い生計を支えました。長寿の秘訣は「感謝の気持ちを持ち続けること」。

### ソーラー街路灯を植柳公民館へ寄贈



▲街路灯を開発した生徒と関係者

八代工業高校情報技術科の生徒7人が開発・改良を重ねたソーラー充電型パワールED街路灯1本を植柳公民館に寄贈することになり、2月19日、植柳公民館で贈呈式が行われました。近隣校区の人々に何か恩返しをしたいという思いから始まり、要望が強かった街路灯を開発することになりました。開発に携わった情報技術科3年の松田優也さんは「学校で学んだ電子回路やプログラミングを生かすことができた。街灯の数が増えるよう、後輩に受け継いでほしい」と語りました。

### ミス・ユニバース・ジャパン日本大会出場



2014ミス・ユニバース・ジャパン熊本大会で優勝した二見本町の柿本友里恵さんが、

2月18日に市役所を訪れ、市長に優勝と日本大会出場の報告をしました。ミス・ユニバース・ジャパンは「世界一の美女」を目指す女性をプロデュースし、その成長プロセスを描く、年間を通じた美の祭典です。熊本大会では、ウォーキングやスピーチなどを行い、人間性・感性・内面の美しさ・自信・知性などの項目で審査を受けました。柿本さんは「貴重なチャンスをつかんだ。努力すれば目標を達成できることを証明したい」と抱負を語りました。

### 城下町「やつしろ」のお雛祭り



▲琴姫コンテストでグランプリに選ばれた井手尾真美さん



▲迫力ある演奏で会場を圧倒した雅太鼓

2月15日、第12回城下町「やつしろ」のお雛祭りのオープニングセレモニーが、本町2丁目イベント広場で行われました。第三中学校箏曲部と秀岳館高校雅太鼓部による華麗で力強い演奏によりスタート。日奈久かぐや雛のお披露目や甘酒・雛あられの振る舞い、今年初めての企画として「琴姫コンテスト」が行われました。優しく愛情に溢れた現代の琴姫を、「母性度」や「八代への思い度」など5項目で審査があり、井手尾真美さん（氷川町）がグランプリに選ばれました。3月9日までの期間中、市内各地で雛祭りのイベントが行われました。





### 野菜市場だんだん市



▲高齢者に大好評

3月6日、宮地地区の空き地でだんだん市が開催されました。これは、高齢者などが遠くへ行かなくても買い物ができるように、地元住民などが中心になって毎週金曜日に開催しているもので、今回で10回目です。販売されている野菜や果実などは八代の農家などから仕入れたもので、人参や白菜など約45種類が売台に並びました。宮地町の山節子さんは「近くで野菜を販売してくれるからとても便利。助かります」と笑顔で話しました。

### 八代市善行児童生徒表彰式

子どもたちの善意の行いを表彰



▲表彰を受けた児童

八代市善行児童生徒表彰式が2月27日に厚生会館で行われ、市内小・中学校の3団体・27個人が表彰を受けました。これは、社会奉仕活動や突発的な事故に対する人命救助を行うなど、模範となる活動を自発的に行ったものを表彰するものです。金剛小学校は、登校時のあいさつ運動を全児童で4年間取り組み、団体で表彰を受けました。代表として出席したあいさつ運動運営委員の松村百香さん(5年)は「一朝から元気にみんなであいさつを交わすのは気持ちがいいです。これからも続けていきたい」と話しました。

### ノリ手すき体験



2月25日、八竜小学校5年の児童16人がノリ手すき体験をしました。児童たちは、不知火地区漁業

士会の会員から、ノリの種作りから収穫までの話や収穫後に使用する機器の説明を聞いた後、ノリの手すきに挑戦。厚さを均一にするのに苦戦していましたが、会員から手ほどきを受け、1人5枚ずつ丁寧に作り上げました。黒山翔真くんは「杵にノリをまんべんなく広げるのが難しかったけど、初めてノリ手すきを体験できて楽しかった」と笑顔で語りました。天日干しされ風味豊かになったノリは、後日、おにぎりに巻いて食べました。

### 新八代駅に ばんぺいゆロード



▲完成したばんぺいゆロードを歩く園児

3月10日、JR新八代駅の新幹線改札付近に晩白柚800個が30mに渡って台の上に並べられた「ばんぺいゆロード」が完成し、披露されました。九州新幹線新八代・鹿児島中央間の部分開業10周年と全線開業3周年を記念し、また、「フードバレー構想」のPRも兼ねて県と市が取り組んだものです。この日は、八千把幼稚園と八千把保育園の園児約50人が新八代駅を訪問し、猫やタヌキ、ウサギ、熊などをマジックや折り紙で描いた晩白柚を並べました。

### 八代広域行政事務組合消防表彰



▲左から淵川ハツモさん、木村千代子さん、中山シズミさん(淵川雅代さん、淵川真光さんは都合により欠席)

連携した素早い救助活動で人命を救ったとして、昭和田仁町の木村千代子さん、中山シズミさん、淵川ハツモさん、淵川雅代さん、淵川真光さんの5人に対し、3月10日、市長が市役所で表彰状を贈りました。2月23日、木村さん、中山さんは排水路内で女性が転落して動けなくなっていたところを発見。通りかかった淵川ハツモさんは、孫の真光さん呼び、4人で排水路から女性を引き上げました。淵川雅代さんは、車で女性を自宅へ送り、救急車が来るまで応急処置などを行いました。女性は一命を取りとめ、回復に向かっているということです。

### 八代オープンラージボール卓球大会



▲熱が入ったラリーが続く

3月8日と9日に市総合体育館で、60歳以上のシニア選手による第4回八代オープンラージボール卓球大会が開かれました。八代市卓球協会の主催。開会式では、白石善吾会長が「ラージが結ぶ友好の輪(日韓交流大会) 楽しむあなたが一番です」の大会スローガン実現に向けてがんばってください」とあいさつしました。今回は初めて韓国と Guam から8チーム35人が参加し、国内各地からの参加も合わせると、110チーム475人が個人戦と団体戦で熱戦を繰り広げました。

# 伝言板

伝言板は、八代市内の団体・サークル・グループ・愛好会などが、非営利（宗教・政治・営業以外）で行う活動などの情報を掲載するコーナーです。仲間募集やイベント告知などにご利用ください。内容に関するお問合わせは、直接情報提供者へ。  
★6月号の掲載申込締切は、4/24(木)です。

◎第4回 わんぱく相撲八代場所 参加者募集  
日時/5月11日(日) 午前9時～正午  
場所/八代城址公園相撲場  
対象/小学1～6年(小学4～6年の優勝者は全国大会に出場)  
参加無料、要電話申込(締切:4月25日)  
問合せ/わんぱく相撲八代場所事務局  
御門(みかど) ☎32-7063

◎音声訳(朗読)ボランティア講習会 受講生募集  
日時/5月12日(月)～7月14日(月)  
午前10時～正午(全10回)  
場所/市総合福祉センター  
内容/音声訳(朗読)に必要な知識と技術を学習  
参加無料、要事前申込  
問合せ/村上 ☎62-8228

◎芦原空手 道場生募集  
日時/毎週水曜 午後7時～8時  
毎週土曜 午前8時30分～10時  
毎月第1・2月曜  
午後7時30分～8時30分  
場所/氷川中学校  
対象/6歳以上(女性や親子大歓迎)  
費用/月2,000円(入会金2,000円)  
問合せ/本村 ☎050-5875-8366

◎八代少年少女合唱団 定期演奏会  
日時/5月4日(日)  
午後2時開演(午後1時30分開場)  
場所/厚生会館  
費用/1,000円(小学生未満は無料)  
その他/第41期団員募集(幼稚園～小学6)  
問合せ/田邊 ☎090-8769-9510

◎八代史談会講演会「八代城の変遷について」  
日時/4月13日(日) 午後3時～  
場所/やつしろハーモニーホール  
講師/山内 淳司氏(市文化まちづくり課)  
参加無料  
問合せ/蓑田 ☎34-0691

◎家庭倫理講演会「家庭のちから」  
日時/4月20日(日)  
午後1時30分～3時20分  
場所/やつしろハーモニーホール  
定員/500人 費用/1,000円  
その他/託児有  
問合せ/一般社団法人倫理研究所  
家庭倫理の会 山元 ☎37-2037

◎wimin☆女性のためのこころのケア講座  
4月5日(日) DV・トラウマを理解する  
5月10日(日) 「世間の粹」と私らしさ  
6月7日(日) 身体的暴力・性暴力  
7月5日(日) 精神的暴力・モラルハラスメント  
8月2日(日) トラウマに対応するツール  
9月6日(日) 傷つきによる喪失とグリーフ  
(全て午後1時30分～3時30分)  
場所/千丁公民館  
対象/女性 定員/15人  
費用/各回2,000円(1回のみ参加可)  
問合せ/山本 ☎46-2185

◎八農グリーンフェスタ  
日時/4月26日(土) 午前9時～正午  
場所/八代農業高校  
内容/学校で育てた苗物や加工品の販売。  
各学科の体験など(雨天決行)  
問合せ/八代農業高校 ☎52-0076

◎子育てセミナー  
「子どもの反乱をどうするの」  
日時/4月19日(土) 午後1時30分～3時  
場所/やつしろハーモニーホール  
講師/一般社団法人倫理研究所 橋本多實子氏  
対象/乳児、学童がいる親  
費用/200円(資料代)  
問合せ/一般社団法人倫理研究所  
家庭倫理の会 太田 ☎33-7274

◎女声合唱やつしろ 団員募集  
日時/毎週火曜と金曜  
午後2時～3時30分  
場所/八代カトリック教会信徒会館  
内容/童謡・唱歌などを中心に歌います  
問合せ/蘆池 ☎32-2042

◎パソコン・スマホ・タブレットを介して仲間になろう  
日時/第2・4水曜日 2時間程度  
(不定期で土曜2時間、日曜2時間30分)  
場所/NTT 八代支店  
内容/ブログ作りや写真管理、画像編集  
など。初心者コース(全4回)も有  
費用/1回500円  
(初心者コース全4回は3,000円)  
その他/要事前申込。各自、パソコン・スマ  
ホ・タブレット持ち込み。教室見学可  
問合せ/熊本シニアネット八代サロン  
☎090-9591-0857

◎ミニバレー「カラース」会員募集  
日時/毎週水曜日 午後8時～10時  
場所/市総合体育館  
対象/50歳以上の女性  
費用/3か月ごとに1,000円(初回保険料500円)  
その他/試合参加なし  
問合せ/橋口 ☎080-3578-6913

◎バドミントン「りんどうクラブ」部員募集  
日時/毎週水・金曜日  
①午前10時～正午  
②午前10時～午後1時  
場所/市総合体育館  
費用/月:①1,000円②1,500円(入会金1,000円)  
問合せ/宮本 ☎090-1369-8899

◎第33回 八代市弓道教室 受講生募集  
日時/5月9日(金)～7月15日(火)  
毎週火・金曜 午後7時～9時(全20回)  
場所/八代市営弓道場(緑町11-1)  
対象/中学生以上の市内在住者または在勤者  
費用/3,500円(テキスト、保険料含)  
その他/運動のできる服装。弓道具の貸し  
出し有  
問合せ/八代市弓道連盟 水谷 ☎38-0173

## 平成26年度 サンライフ八代 短期講座生 募集

電話申込み不可  
問合せ ☎32-7171

申込み 4月2日(火)午前8時30分から、費用を添えて直接サンライフ八代へお申し込みください。開催場所はサンライフ八代。

講座名	とき	内容(定員)	講師	費用
はじめての一眼レフ デジカメ講座	4/18(金)～8/1(金) 10:00～12:00 (第1、3金曜日 全8回)	一眼レフ、ミラーレス一眼の設定方法や撮影の仕方を 初心者にも解りやすく教えます(20人)	平岡 健三氏	3,200円
中高年! 初心者パソコン講座 ～ワード(Word)～	4/21(月)～25(金) 13:30～15:30 (全5回)	パソコンの基本操作、ワードの基礎、表作成、画像挿 入など ※受付の時パソコンとワードのバージョンを お知らせください(20人)	パソコン教室 聖心	2,500円 (別途テキスト代 1,000円)
初めてのズンバ講座 ～脂肪燃焼、ストレ ス解消に抜群～	4/22(火)～10/28(火) 13:00～15:00 (月4回 火曜日 全24回)	世界の音楽に合わせて年齢を問わず誰もが楽しみなが ら身体を動かすエクササイズです。あわせてボールを 使ったの筋トレとストレッチも行います。(30人)	佐々木 典子氏	4,800円 前半12回分 (別途ボール代525円)
母の日の 手作りフラワーア レンジメント講座	5/10(土) 12:30～14:30	母の日に自分で作ったアレンジフラワーをプレゼント しませんか?(20人)	橋本 裕史氏	2,500円



# プロ野球 ウェスタン・リーグ公式戦



## 5月5日 祝

試合開始 13:00 開場 10:00

### 県営八代野球場



福岡ソフトバンクホークス



広島東洋カープ

入場券 バックネット裏席 1,500円  
内野席 1,000円 (当日 1,200円)  
外野席 無料

イベント (受付 10:00、野球場入口)

- ホークス選手サイン会 (抽選 100人、色紙は球団で準備)
- 親子キャッチボール (6~9歳の子どもと保護者 24組)
- ホークス選手と写真撮影会 (親子 20組)
- ベンチから打撃練習見学 (親子 10組)

問合せ やつしろプロ野球公式戦実行委員会 (カーライフ内) ☎33-2356  
観光振興課 ☎33-4115

**同時開催** 地元の農産物とおいしい食が大集合!!

### やつしろ 食と農の祭典

やつしろの旨い食が集まるから、お腹あかせこね。

会場 熊本県営八代野球場入口にて  
時間 10:00~16:00  
主催 JAやつしろ 八代よかとこ宣伝隊

## 各お店の 八代ひたいちDON ご紹介

※表示価格は平成26年4月1日~の消費税8%の税込価格です。

<p><b>1</b> きつね謎かけ丼 もとのお話: キツネとだましくらべ</p> <p>中国料理 八代飯店 ☎34-4174 11:00~14:20 17:00~21:00 不定休</p>  <p>860円</p>	<p><b>2</b> 天狗のかくれみ丼 もとのお話: てんぐのかくれみの</p> <p>チャイニーズレストラン 王張 ☎33-8358 11:00~22:00 店休なし</p>  <p>880円</p>	<p><b>3</b> トマトでえ〜んかい!?丼 もとのお話: 新年宴会</p> <p>チャイニーズレストラン 王張 ☎33-8358 11:00~22:00 店休なし</p>  <p>880円</p>	
<p><b>4</b> わたかい?しょうが紅茶プリン もとのお話: わたかい</p> <p>お菓子の彦一本舗 ☎33-3515 (駅前本店) ●駅前本店 8:00~20:00 ●田中町店 9:00~19:00 ●工場店 9:00~19:00 店休なし</p>  <p>300円</p>	<p><b>5</b> 和風ビビンバ もとのお話: サンカンの子ツネ</p> <p>セレクトロイヤル八代 ☎34-1111 (代) 11:30~14:30 店休なし</p>  <p>1,235円</p>	<p><b>6</b> 八代トマトと牛肉の彦〜トンチ丼 もとのお話: ほうびの米俵</p> <p>セレクトロイヤル八代 ☎34-1111 (代) 11:30~14:30 店休なし</p>  <p>875円</p>	<p><b>7</b> ひこいちオムレツ丼 もとのお話: おひさま問答</p> <p>セレクトロイヤル八代 ☎34-1111 (代) 11:30~14:30 店休なし</p>  <p>1,030円</p>
<p><b>8</b> ばけカツ?キツネカレー もとのお話: キツネの水およぎ</p> <p>レストランバー 城 ☎35-1130 17:00~24:00 不定休(月2回程度)</p>  <p>870円</p>	<p><b>9</b> トマトソウパイDON〜地獄の彦〜丼 もとのお話: 地獄の彦〜</p> <p>中華菜館 タンポポ ☎35-4339 11:30~14:30 17:00~21:00 店休 毎週月曜日</p>  <p>850円</p>	<p><b>10</b> 獅子頭かくれみの丼 もとのお話: てんぐのかくれみの</p> <p>中華料理 太楼 ☎32-5833 11:00~14:00 17:00~21:00 店休 毎週月曜日</p>  <p>700円</p>	<p><b>11</b> 潜丼(すみどん) もとのお話: スミくらべてカップを食かす</p> <p>中華料理 太楼 ☎32-5833 11:00~14:00 17:00~21:00 店休 毎週月曜日</p>  <p>700円</p>
<p><b>12</b> 大きなシューでつぼのマネー もとのお話: つぼの中のおかね</p> <p>パティシエ たけみ ☎31-5269 10:00~19:00 不定休</p>  <p>346円</p>	<p><b>13</b> 草履DE喝!しょうが丼 もとのお話: はなおうじ</p> <p>さんふるる (東陽交流センターせせらぎ内) ☎65-2112 11:00~15:00 17:00~21:00 店休 毎月第二水曜日</p>  <p>780円</p>	<p><b>14</b> 梅え〜!生キツネ丼 もとのお話: ウメの実</p> <p>道の駅「坂本」 ☎45-2141 11:00~14:00 土日祝は15:00まで 店休 毎週火曜日</p>  <p>680円</p>	<p><b>15</b> ノワール もとのお話: やみ夜のからす</p> <p>ボンブ (アニバーサリー店) ☎35-0505 10:00~19:00 店休なし</p>  <p>680円</p>