

国保だより

平成26年2月1日号
八代市役所 国保ねんきん課
TEL33-4113

保存版

八代市国民健康保険特別会計の決算状況

平成24年度八代市国民健康保険特別会計の決算が、市議会平成25年12月定例会にて認定されましたので、その状況について、下の表とグラフで過去の年度分も併せてお知らせします。

(単位:千円)

歳入	H22年度	H23年度	H24年度
国民健康保険税	3,443,377	3,492,909	3,474,293
国県支出金	6,164,831	6,582,765	6,338,843
療養給付費交付金	515,874	752,566	1,067,866
前期高齢者交付金	3,248,183	3,013,762	3,407,549
共同事業交付金	2,490,992	2,541,292	2,489,053
財産収入	3,585	4,436	2,307
繰入金	1,184,938	1,153,459	1,155,185
繰越金	525,086	283,297	170,031
その他	38,034	48,568	41,391
歳入合計	17,614,898	17,873,054	18,146,518
歳入—歳出(収支)	283,297	170,031	158,993

歳出	H22年度	H23年度	H24年度
総務費	242,666	211,108	210,399
保険給付費	11,803,263	11,903,879	11,839,579
後期高齢者支援金	1,707,133	1,902,941	2,090,289
前期高齢者納付金	2,998	5,646	2,167
老人保健拠出金	16,901	2,726	104
介護納付金	827,998	894,387	959,104
共同事業拠出金	2,514,985	2,464,435	2,436,340
保健事業費	141,253	135,544	132,770
基金積立金	3,585	4,436	2,307
その他	70,820	177,922	314,466
歳出合計	17,331,601	17,703,023	17,987,525

(端数処理の都合上、合計値と合わない場合があります。)

- ・療養給付費交付金とは… 退職者(60～64歳)のかかった医療費(国保税分は控除)相当額に対する交付金。
- ・前期高齢者交付金とは… 前期高齢者(65～74歳)の被保険者の医療費について、前期高齢者加入の多少による医療保険制度間の財政的な不均衡を調整するための交付金。
- ・共同事業交付金とは… 高額な医療費について、小規模保険者の運営基盤の安定化等を図るため、県内市町村相互で負担調整する事業に対する交付金。

- ・後期高齢者支援金とは… 平成20年創設された後期高齢者医療制度に対する保険者負担分。
- ・前期高齢者納付金とは… 前期高齢者交付金に対する保険者負担分。
- ・老人保健拠出金とは… 老人保健医療費の精算に係る保険者負担分。(後期高齢者医療制度創設時に終了し、現在は精算のみ。)
- ・共同事業拠出金とは… 共同事業交付金に対する保険者拠出金。

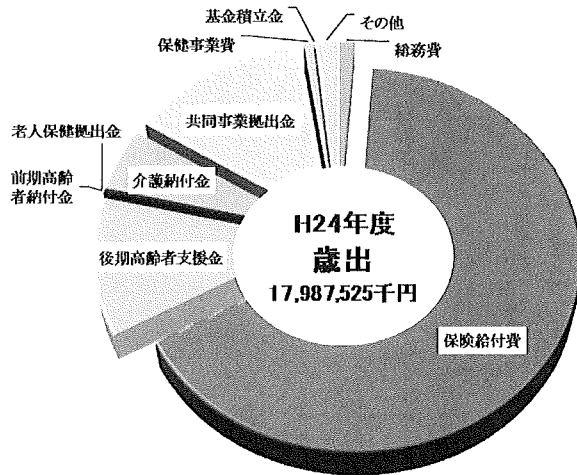
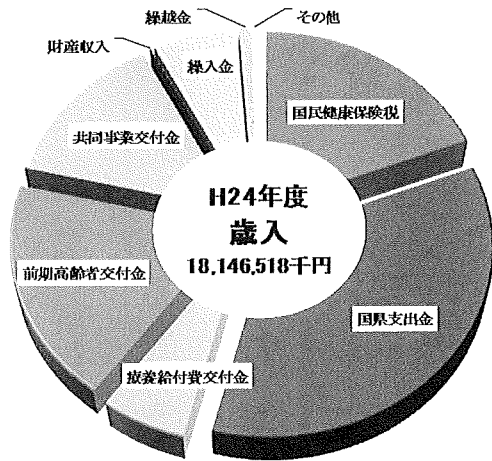

平成24年度の歳入は、総額181.5億円で、国民健康保険税が34.7億円(歳入全体の19%)、国県支出金が63.4億円(35%)などが主なものです。歳出は、総額179.9億円で、医療費の保険者負担分などの保険給付費が118.4億円(歳出全体の66%)で大部分を占めています。なお、歳入と歳出の差し引き収支は1.6億円で、平成25年度への繰越財源となります。

平成24年度決算の特徴として、歳入面では、国保税収の減少が前年度比0.5%微減に留まり、歳出面では、毎年度増加していた保険給付費が前年度比0.5%微減となりました。これは、被保険者数の減少が主な要因ですが、保険給付費の微減については、特定健診の受診率向上など皆様の健康志向の高まりも要因の一つと考えられます。

しかし、上のグラフのように、国保会計は、構造的に、保険給付費や後期高齢者支援金、介護納付金などの主要な歳出をまかなうために、国保税収だけでは不足するため、その財源の大半を国県支出金や療養給付費交付金、前期高齢者交付金など国保税以外の資金に依存しているのが実態です。保険者(市)としては、健全な国保運営のため、医療費の適正化が図られるよう、今後も引き続き特定健診の受診やジェネリック医薬品の使用等を推奨していくところです。

国保ご加入の皆様の健康維持は、国保の良好な運営に直結しています。本市国保運営に、これまで同様のご理解を賜りますようお願いいたします。

未来のあなたと家族のために！

さあ 特定健診 にいこう！

健康が
一番だね！
やっぱり

特定健診ってお得！！
800円(予定)で受けられるよ！

平成26年度の健診申込については、
特定健診等申込を見てネ

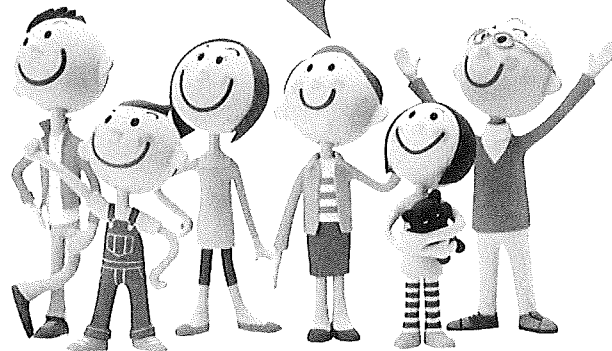

目指せ！受診率No.1

平成24年度 特定健診受診率 33.8% (県内14市中 7位)

※1位の市の受診率は40.2%

特定健診では、ここがわかります！

検査内容		身体の中の変化と生活習慣の関係を教えてください。	体質や年齢 食べ方 動き方
既往歴の聴き取り (服薬及び環境習慣の状況に聴き取りを含む)			
自覚症状及び他覚症状の検査			
基本的な健診項目	身体計測	身長	身体の大きさ (肥満・普通・やせの程度を調べる)
		体重	
		BMI	
	肝機能	腹囲	内臓脂肪の蓄積
		GOT	肝臓の機能低下 (脂肪の蓄積など)
		GPT	
	血圧	γ-GTP	血管の傷みの程度
		収縮期血圧	
	血中脂質	拡張期血圧	脂質の異常 (脂肪の蓄積など)
		中性脂肪	
	糖代謝	HDL-コレステロール	糖尿病
		LDL-コレステロール	
腎機能	空腹時血糖	腎臓の機能低下	
	尿糖		
	ヘモグロビンA1c		
	血清クレアチニン		
	血清尿酸		
	尿潜血		
	尿蛋白		

これらの病気は、運動不足や過度の飲食など不規則な生活の積み重ねで、血管が傷み詰まったり破れたりすることで起こります。

血管の状態

正常な血管
コレステロールなどが内壁に付着
血管がどんどん狭くなっていく状態

血管の傷みには誰も気づくことができないよオ～痛くもかゆくもないからねえ…ふふふ

まずは健診で、血液の状態を確認！生活習慣を改善すれば、血液も正常に近い状態になります。

平成26年度の
特定健診の申込はお済みですか？

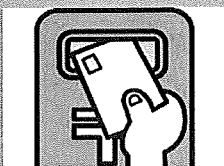

八代市国民健康保険ご加入の世帯主宛に1月中旬にダイレクトメールで健診の申込書をお届けしております。

申込締め切りは**2月28日(金)**です。

お問合せ先：八代市保健センター TEL 0965-32-7200
八代市鏡保健センター TEL 0965-52-5277