

広報 やつしろ 2017. 8

No.152



TOPIC

風水害に備えましょう

八代くま川祭り

くまもと子ども芸術祭

やつしろ全国花火競技大会

ひとり親家庭への支援

あなたの人権について

下水道について

市長選挙・市議会議員一般選挙

妙見祭を彩る人たち

八代市職員募集《後期日程》

八代農業高校と有佐小学校による田植え
(29ページに関連記事を掲載)

台風の季節です 風水害に備えましょう

問合せ 危機管理課 ☎33-4112

台風は、突然襲ってくる地震とは違い、事前に情報が得られます。テレビやラジオ、防災行政無線などからの情報には十分注意してください。

強風が吹き出してからの避難はかえって危険です。接近が予想される場合、ひとり暮らしの高齢者の人などは、近くの安全な場所や、自宅内のより安全な場所に避難しましょう。

台風が来る前に

屋外の備え ▼早めの対策が大切

- ・窓や雨戸はしっかりとカギをかけ、必要ならば外から板を打ち付けるなど補強する。
- ・植木鉢や自転車など風で飛んだり、倒れたりするおそれのあるものは、屋内に取り込む。
- ・側溝や排水溝、雨樋のつまりなどを取り除いておく。
- ・屋根瓦、トタンは飛んだり、めくれたりしないように補強する。

家庭での備え ▼停電などに注意

- ・割れたガラスの飛散防止や外からの飛来物に備えて、ガラス窓にテープを張ったり、カーテンやブラインドを下ろしておく。
- ・断水に備え、水を蓄えておく。
- ・停電に備え、懐中電灯、携帯ラジオ、予備の電池を用意しておく。
- ・コミュニティセンターや学校など、避難所や避難経路を確認しておく。
- ・非常用品をまとめて、持ち出し袋などに入れておく。

自主避難の心得

自主避難をする場合、事前に避難所開設を確認し、食料、飲料水、薬、毛布など必要なものを各自用意して避難してください。

避難所開設確認は、

危機管理課 ☎33 4 1 1 2

自主避難所は、

各校区コミュニティセンターなどの避難場所です。



災害時などの緊急情報をお届けします ～メールアドレスを登録してください～

市では、市内に災害が発生したときなどにパソコンや携帯電話にメールで緊急情報を配信します。

配信する情報は、火災、地震、気象警報、台風、武力攻撃などで、受信したい情報を選択できるようになっています。

※携帯電話の迷惑メール対策でインターネットからのメールを受信拒否していると、メールが届きませんので、alert@ns2.yatsushiro.orgからのメールを受信可能な状態にしてください。登録後、受信するメールアドレスを変更したときは、新規の登録操作を行ってください。

※このシステムに登録する情報は、メールアドレスだけで、氏名や住所などの登録は必要ありません。また、登録したメールアドレスは、市が厳重に管理します。

QRコードから登録



テレビでも確認できます RKKデータ放送「デタポン」配信中

- 手順1 RKK (3CH) を選局
- 手順2 リモコンのdボタンを押す
- 手順3 デタポンを選び決定
- 手順4 自治体選択で「八代市」を選び決定

※パソコンやワンセグ、スマートフォンでも閲覧できます。



第50回

八代くま川祭り

熊本地震復興祈願



開催日

8/5(土)

小雨決行。荒天中止

8/5(土)タイムスケジュール

開催内容	時間帯	場所
仮面ライダー・エグゼイドショー	15:00~15:30	ハーモニーホール
大人みこし	16:30~17:00	体育館→ステージ→体育館
ちびっこ発表会	17:00~18:00	近隣駐車場 →ステージ →近隣駐車場
音楽パレード	18:00~18:30	近隣駐車場 →ステージ →ハーモニーホール
総踊り	18:50~20:30	袋町⇄旭中央通
表彰	20:30~21:00	

※タイムスケジュールは、多少変更となる場合があります。

司会



中華 首藤



林田 雪菜



榎田 雅之



CLEAR'S



総踊り交通規制
16:00~21:30

危険防止のため、
会場内でのドローンの
使用は禁止です。

踊りは
循環進行
です。

協賛事業・関連行事

- 球磨川で遊ぼう!カヌー体験・いかだあそび
【とき】8月6日(日)10:00~(受付9:30~)
【ところ】球磨川河川緑地
- こども天国 魚のつかみどり
【とき】8月6日(日)13:30~(受付12:00~)
【ところ】球磨川河川緑地
- ハーモニーフェスタ ~ダンスと音楽の祭典~
【とき】8月6日(日)13:00~
【ところ】やつしろハーモニーホール
- 本町土曜日
【とき】8月5日(土)
【ところ】本町アーケード

問合せ 八代くま川祭り振興会(商工政策課内) TEL33-8513 URL <http://www.kumagawa-fes.com/>

第59回熊本県芸術文化祭

入場無料

くまもと子ども芸術祭

とき 8月11(祝)・12(土)
ところ 厚生会館

2017 in 八代



展示 8/11(祝) 13:00～17:00 8/12(土) 10:00～17:00

市内小中学生から寄せられた作品などを展示します。

- 美術・書道・写真・短歌・俳句 (市内小・中・特別支援学校から約 700 点)
- 華道 50 点 (伝統文化親子教室)
- 七夕綱 (八代七夕綱保存会)

体験 8/12(土) 10:00～15:00

茶道・華道・陶芸・七夕綱作り・風車作り・俳句の 6 種類が無料で体験できます。

- 茶道 120 人 (伝統文化親子教室)
- 華道 50 人 (伝統文化親子教室)
- 陶芸 25 人 (陶工房「庵」)
- 七夕綱作り 20 人 (八代七夕綱保存会)
- 風車作り 60 人 (作って遊ぼう)
- 俳句 50 人 (八代歌人懇話会)

お茶会 8/12(土) 10:00～15:00

表千家・裏千家・皇風煎茶のお茶席に無料で入ることが出来ます。ただし、人数に限りがあります。

ステージ 8/12(土) 正午開場 / 13:00 開演

小中学校の子どもたちが日ごろ練習している成果を発表します。

- 吹奏楽 (八代白百合学園高等学校吹奏楽部)
- 縦木神楽 (縦木児童神楽)
- おざや名所 (碓原子ども会おざや名所保存会)
- 二見雨乞い踊り (二見小学校)
- 大和楽 (伝統文化日本舞踊教室)
- 児童合唱 (八代少年少女合唱団)
- 謡、仕舞 (八代櫻間會)
- 植柳の盆踊 (植柳盆踊り保存会)
- 吟詠 (吟道・清吟流 / 大野流剣詩舞会 [熊本市])
- 野原八幡宮風流 (風流節頭保存会 [荒尾市])
- 妙見祭木馬 (八代木馬保存会)
- 妙見祭子ども獅子舞 (中嶋町獅子舞保存会)
- 吹奏楽 (益城中学校吹奏楽部 [益城町])
- 妙見祭子ども笠鉦 (八代市文化協会)

海・山・ふる里の文化を未来へ私たちがつなぐ!

海・山・川そして広大な平野と多様で豊かな自然に恵まれたふる里八代、ここにはその土地ならではの民俗芸能が数多く今に伝えられています。これらは、八代の風土で力強く生きてきた先人たちの労苦と喜びが刻まれた貴重な文化遺産であり、八代の宝です。

この大切な宝を、未来に向けて守り伝えていくために、次世代の担い手である子どもたちが主体となった芸術祭を実施し、地域の芸術文化や熊本県の芸術文化の活性化と継続・発展を図ります。

問合せ くまもと子ども芸術祭 2017 in 八代地域実施委員会事務局
☎ 33 4 5 3 3 (文化振興課内)



熊本地震復興祈願

第30回記念

10月21日
開催

やっしろ 15,000発打上げ予定 全国花火競技大会

夜空に描く光と音の芸術を間近で観覧できる特別席があります

問合せ やっしろ全国花火競技大会実行委員会
☎33-4115 (観光振興課内)
公式ホームページ
<http://hanabi.gorotto.com/>

チケット発売開始

市民招待席のご案内

市民招待席はエキサイトシート内に設置予定です。
迫力満点の花火を楽しみませんか。

招待席数 ペア 100組 200席
応募期間 8月1日(火)～8月31日(木)必着
応募方法 往復はがきに住所、氏名(ふりがな)を
記入し、実行委員会へ申し込み
※応募は1人1通。抽選の結果は9月中
旬に発送します。同大会公式ホームペ
ージからも応募できます。

応募先 〒866-0844
八代市旭中央通3-11 TSビル
やっしろ全国花火競技大会実行委員会
(観光振興課内)

熊本地震復興祈願特別事業寄附金募集

熊本地震からの1日も早い復興を願い、特別プログラムを実施するための寄附金を募集します。ふるさと納税特別席も用意しています。詳しくは、ふるさと納税サイト「ふるさとチョイス」をご覧ください。

清掃ボランティア団体募集

大会翌日(10/22)の清掃活動に参加できるボランティア団体を募集しています。詳しくは、実行委員会へ問い合わせください。

花火競技大会協賛企業募集

第30回の記念大会です。大会当日の花火協賛や大会誌の広告協賛など、協力をお願いします。

特別席チケットのご案内

特別席のチケットは、全国のローソン(Loppi)で8月1日(火)午前10時から10月21日(土)まで発売します。

◆プレミアムシート(指定)	13,000円	100席
◆カップル席(指定)※2名まで	13,000円	60席
◆スーパーエキサイトシート(指定)	5,000円	1,900席
◆エキサイトシート(指定)	3,500円	3,075席
◆KIRINスペシャル席(指定)	3,500円	2,000席
◆ドリームシート(シート内自由)	2,500円	2,000席
◆撮影エリア席(指定)※2名まで	10,000円	50席

- ・特別席(有料)は、大会誌、ペンライト付きで、さらにプレミアムシート、スーパーエキサイトシート、カップル席には防護メガネ付き(入場時に配布)です。
- ・プレミアムシートとスーパーエキサイトシート、カップル席は、当日の風向きによって火の粉や灰などが落ちてくるため、幼児などの入場はできません。
- ・特別席(有料)には、専用のトイレがあります。
- ・座布団などの敷物は各自で準備してください。
- ・旅行者は購入できません。
- ・小学生以上は有料(要保護者同伴)です。
- ・ペット同伴不可です。
- ・当日券は500円増となります。
- ・会場内とその周辺には駐車場はありません。会場周辺は大変混雑しますので、公共交通機関・シャトルバス(有料)の利用をお願いします。
- ・小雨決行、延期の場合は11月11日(土)です。

の支援について



問合せ こども未来課 本庁仮設庁舎東棟1階 ☎ 33-8721

■ひとり親家庭とは

次のいずれかに該当する母か父が、ひとりで20歳未満の子どもを扶養している家庭を「ひとり親家庭」といいます。

- 離婚した人
- 配偶者が死亡した人
- 配偶者の生死が不明の人
- 配偶者が重度の障がいや働けない人
- 配偶者から遺棄されている人
- 配偶者が拘禁されているため、その扶養が受けられない人
- 婚姻によらないで母または父となった人

生活支援

①児童扶養手当

父母の離婚などにより、父親または母親と生計を同じくしていない児童を養育しているひとり親家庭などに対し、自立促進と福祉の増進のために支給する手当です。

認定請求の手続きが必要です。必要書類は、世帯の状況などで異なりますので、事前にこども未来課へ相談ください。



支給額 (平成29年4月1日現在)

左表のとおりです。所得制限がありますので、本人の所得と同居の親族の所得を確認し、決定します。所得制限を超えると支給されません。

児童扶養手当支給額 (月額)		
児童の数	全部支給	一部支給
1人	42,290円	42,280円～9,980円
2人	上記の額に9,990円を加算	上記の額に9,980円～5,000円を加算
3人以上	上記の額に1人につき5,990円を加算	上記の額に1人につき5,980円～3,000円を加算

※公的年金などを受給している人も、その額が児童扶養手当額より低い場合は、差額分の手当が受給できます。

②ひとり親家庭等医療費助成

医療機関などで医療保険を使って診察を受けた場合、医療費の自己負担分の一部を助成します。受給資格の申請が必要です。必要書類は、世帯の状況などで異なりますので、事前にこども未来課へ相談ください。

助成額

医療費の自己負担分(医療保険から附加給付などがある場合はそれを控除した額)の3分の2を助成します。なお、入院時の食事療養費などは対象になりません。

③ひとり親家庭等日常生活支援

自立に必要な就学や就職活動または病気などで日常生活に支障がある場合などに、家庭支援員を派遣し、子どもの保育や家事・介護を行い、その生活を支援します。家庭の状況に応じ、利用料の負担があります。

④母子・父子・寡婦福祉資金貸付制度

ひとり親家庭と寡婦の生活の安定と、その児童の福祉を図るために、各種資金(修学資金・就学支度資金・技能習得資金など)の貸し付けを行っています。

問合せ 熊本県八代地域振興局福祉課 ☎ 338756

児童扶養手当・ひとり親家庭等医療費助成を受給している人は現況届の提出をお願いします!

毎年8月1日から31日の間に、現況届を提出することが義務付けられています。提出された現況届を審査し、8月以降の1年間の手当支給と助成を決定します。対象者の人には、書類を発送しています。提出がない場合、手当の支給と医療費助成が受けられませんので、ご注意ください。



ひとり親家庭へ

父母の離婚や死別などにより、父親または母親と生計を同じくしていない児童を養育しているひとり親家庭などに対する支援サービスや制度を紹介します。

支援サービスや制度の手続きには、申請や登録が必要です。事前にこども未来課へ相談ください。

就労支援

①母子家庭等自立支援訓練給付金

ひとり親家庭の母または父の自立を促進するため、就職に結びつく可能性の高い講座を受講する場合、費用の6割相当額（上限は20万円、下限は1万2000円）を給付します。講座受講前に対象講座としての指定を受ける必要があります。

※雇用保険制度の一般教育訓練給付を受けられる人も、差額を支給することが可能になりました。

②母子家庭等高等職業訓練促進給付金

ひとり親家庭の母や父が就職に有利な資格取得を目指し、専門学校や大学などの養成機関で1年以上修業する場合に、生活の負担の軽減を図るため、訓練促進費を給付します。（入学や就職に必要な費用の貸付制度もあります。）

支給対象となる資格

看護師・准看護師・保育士・美容師・
介護福祉士・社会福祉士など

学習支援

「地域の学習教室」を利用しませんか？

県では、ひとり親家庭などの子どもたちに、最寄りの地域で学びの場、安らぎの居場所を提供する事業を行っています。学習支援は、教科書や宿題を中心に行い、相談などにも対応しています。

※本市では現在1カ所で開催しています。

場所 カトリック八代教会

（熊本総合病院正門前）

開所日 毎週土曜日 午後2時

対象者

（曜日や時間は相談ください）
主にひとり親家庭の小学1年生～
中学3年生

費用

無料

問合せ

代表 長濱 ☎339858
宇城市母子寡婦福祉連合会
☎090(5726)2520

相談支援

仕事や住まいなどの困りごと、就職や資格取得の相談、子どもの心配ごとなど、母子・父子自立支援員がひとり親家庭の相談に応じしています。

相談場所

市民相談室☎334452
（本庁仮設庁舎東棟1階）

就労促進事業に参加しませんか

児童扶養手当を受給し、就労可能で就労意欲のある人に、ハローワークと福祉事務所などによる「就労支援チーム」が、支援対象者の希望・意向を十分に尊重して「支援プラン」を作成し、具体的な就職活動を計画的に支援します。

問合せ ハローワーク八代 職業紹介部門
☎31-8609

※出張ハローワーク

ひとり親全力サポートキャンペーン

本庁仮設庁舎において、ハローワーク八代の臨時窓口を開設します。児童扶養手当の現況届提出の際に、ぜひ利用ください。

期間 8月1日(火)～8月15日(火)(土日、祝日を除く)

時間 午前10時～11時30分

午後1時30分～3時30分

場所 本庁仮設庁舎東棟1階 11号会議室



結婚から子育てまでの総合ホームページを開設しています。結婚・妊娠・出産・子育てに関するさまざまな情報を掲載しています。スマートフォン・タブレットにも対応しています。ぜひ、ご覧ください。

HP アドレス

<http://attaka.city.yatsushiro.kumamoto.jp/>

「人権」とは、私たち一人ひとりにとってかけがえないものであり、人間として幸せに生きていくための権利です。

これは、現実社会で人間らしく生きるために必要なものであり、生まれながらに持っているもの、つまり誰にとっても身近で大切なものであり、すべての人が、同じように持っているものです。

しかし、現実の社会では、女性だから、高齢者だから、同和地区出身者だから、外国人だからということなどで差別を受けることがあります。

このようなことが、どうして起こるのでしょうか。どうすれば、このようなことをなくさせるのでしょうか。みんなで一緒に考えてみませんか。

あなたの人権について考えてみませんか？

「人権」は、^{むずか}難しいものではなく、私たちの日々の生活を支える、とても身近で大切なものです。

問合せ 人権啓発センター（人権政策課内）
八代市千丁町新牟田 1502-1（千丁支所3階）
☎30-1711
E-mail jinken@city.yatsushiro.lg.jp

毎月11日は人権を確かめあう日です

本市では、毎月11日を「人権を確かめあう日」と定めています。

これは、みんなで「差別をなくす学習から実際に差別をなくす行動」をめざして定めたものです。

「人権を確かめあう日」の取り組みとして、のぼり旗の作成・掲示や広報紙への記載など啓発活動を行っています。

人権啓発キャラクター



ひかりちゃん



てんいち先生

ひかりちゃん なぜ11日ですか？

てんいち先生

数字の1（いち）をひとつとも言います。そのゴロ合わせで「人（ひと）は等（ひと）しい」とのことから、1（いち）と1（いち）で、11日としています。

人権啓発センターを活用ください

人権を考える場、啓発の場として、人権啓発センターで、人権おもいやりミニ講座や人権セミナー、人権相談などを行っていますので、活用ください。

話してみませんか
あなたの不安や悩み！



差別や人権侵害、DVやセクハラなど
人権に関する相談

人権相談窓口 ☎30-1710

相談時間：月～金 午前9時～午後5時（祝日・年末年始は除きます）



つらいこと、いやなこと、ありませんか？
ひとりで悩まないで、まずはお電話を！

青少年に関する相談

- 家庭や学校のこと ●将来のこと ●友達のこと
- 恋愛のこと ●いじめのこと ●進学・就職のこと
- 子育て・ひきこもり・不登校 など

ヤングテレホン ☎30-1700
やつしろ（保護者の人もお気軽にどうぞ）

相談時間：月～金 午前9時～午後5時（祝日・年末年始は除きます）

下水道

～水が自然にかえる道～

下水道は地下に埋設されて目に見えないため、日頃その恩恵を実感することは難しいかもしれません。家庭や事業所から出た汚水は、下水道を通して終末処理場できれいな水に生まれ変わり、巡り巡って皆さんのところへ戻ってきます。適切な汚水処理を行うことで、きれいな水を未来の子どもたちに残しましょう。

問合せ 下水道建設課 ☎ 33-4458
下水道総務課 ☎ 33-4147

下水道のメリット

■川や海がきれいになる

下水道は、家庭から出た生活排水を処理場で一括管理し、放流水の水質管理を行っているため、きれいな川や海を未来に残すことができます。

■まちの生活環境が改善される

くみ取り式トイレや単独浄化槽を使用の場合、家庭から流れる生活排水は、近くの水路や側溝にそのまま流れています。下水道に接続することで、水路や側溝内がきれいになり、悪臭や病害虫（ハエなど）の発生を抑えることができます。

■浄化槽の維持管理・メンテナンスが不要になる

浄化槽の維持管理には、点検やくみ取り、浄化槽に空気を送り込むポンプの電気代などの費用がかかります。接続の際の一次的な負担はありますが、接続後は、水の使用水量に応じた使用料のみの負担となりますので、耐用年数がある浄化槽に比べ、大きなメリットがあります。

住み良い環境改善には 早期接続を...

平成28年度末現在の事業区域内における接続率は、人口比で約79%です。生活環境の改善のため、未接続の家庭は、早期の接続をお願いします。

接続義務をご存知ですか？

下水道法第10条・11条では、下水道の供用開始（つなげる状態になったとき）から、おおむね1年以内（※くみ取り式トイレの場合は3年以内）に生活雑排水を下水道に流すための排水設備を設置しなければならないことになっています。

私道への下水道工事について

■私道に市の負担で下水道管を埋設するための条件

- ① 公共下水道が整備済みの区域か当該年度に整備を予定する区域内の道路であること
- ② 私道の一端が公道に接続していること
- ③ 公共下水道を支障なく設置する幅員があること
- ④ 公共下水道に接続する家屋が2戸以上あり、かつ、家屋の所有者が2人以上であること
- ⑤ その私道が不特定多数の人の公共の用に供され、かつ、その利用について何ら制限が設けられていないこと
- ⑥ 私道の形態が明確であり、私道の土地所有者と土地の所在位置が明確であること
- ⑦ 私道の土地所有者全員が、私道へ下水道管を設置するための土地を無償で使用すること

下水道の日「下水道ポスターコンクール」

- 対象** 市内の小・中学生
テーマ 下水道に関する内容のポスター
※ポスターには、「9月10日下水道の日」の文字を入れてください。（「下水道」の文字はひらがなでも可）
サイズ B4～A2判の画用紙（クレヨン画・水彩画）
提出先 通学している学校か下水道総務課
提出期限 9月7日（木）
展示 【期間】9月15日（金）～25日（月）
【場所】イオン八代店
表彰式 9月24日（日）午後1時30分～
問合せ 下水道総務課 ☎ 33-4147

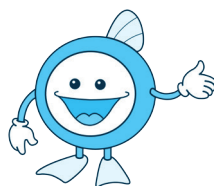

下水道マスコットキャラクター「スイスイ」

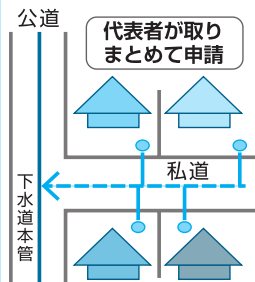

とを承諾すること
⑧ 私道に面した家屋所有者や土地所有者全員が速やかに排水設備を設置すること

投票日 8月27日

八代市長選挙

八代市議会議員一般選挙

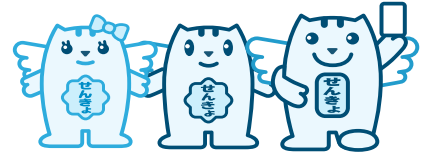

任期満了に伴う市長選挙と市議会議員一般選挙（定数 28 人）は、8月20日(日)に告示し、8月27日(日)に市内92カ所の投票所で投票が行われます。

お出かけ前には投票を済ませ、大切な一票を無駄にしないよう、進んで投票しましょう。

名簿に登録された人が投票できます

選挙人名簿に登録されている人は、次の要件を備えている人です。

①日本国民で、平成11年8月28日以前に生まれ、平成29年5月19日以前から引き続き3カ月以上本市に住居のある人。
平成29年5月20日以降に転入届を行った人は、選挙人名簿には登録されません。

②平成29年8月4日までに市内の転居届のあった人は、新しい住所地の投票所で投票できます。その後転居届を行う人は、以前の投票所で投票することになります。
※市外へ転出した人は投票できません。

投票用紙への記入方法

◆市長選挙

当日投票

投票用紙の候補者の「○をつける欄」に○印をつける。

期日前投票・不在者投票

候補者の氏名を記入する。

◆市議会議員一般選挙

当日投票・期日前投票・不在者投票

候補者の氏名を記入する。

※インターネットを利用した方法はありません。



投票所の場所が変わります

施設の都合などにより、投票所の場所を左の表のとおり変更します。各選挙人の投票所は、入場券(はがき)に記載してご案内します。なお、投票区の統合により、第6投票区以降の投票区番号が1ずつ繰り上がります。

◆投票所変更一覧

投票区	今回	前回
1	八代市役所仮設庁舎東棟1階	代陽小学校体育館
(旧)6	「第6投票区総合体育館ロビー」は第5投票区と統合し、「やつしろハーモニーホール多目的ホール」	
7	太田郷小学校体育館	第二中学校体育館
23	高田小学校体育館	高田小学校玄関ホール
24	第五中学校武道場	第五中学校体育館
33	第八中学校会議室	第八中学校体育館
50	鮎帰社会教育センター	旧河口商店
71	鏡地域福祉センター集會室	鏡小学校体育館

※前回…第24回参議院議員通常選挙(平成28年7月10日執行)

投票時間が異なる投票所

投票時間は、原則午前7時から午後8時までです。ただし、地域の実情によって、終了時刻が2時間または4時間繰り上がる投票所

があります。各投票所の投票時間は入場券(はがき)で確認ください。

投票所入場券

投票できる人には、個人ごとに入場券(はがき)を郵送します。同世帯でも配達日時が異なる場合がありますので、ご注意ください。入場券が無くても、選挙人名簿に登録されている人で、本人の確認が取れたら投票することができですが、確認などに時間がかかるため、入場券を持参ください。

入場券には、期日前投票の際に必要な宣誓書を添付しています。なお、当日投票の場合は、宣誓書の記入は必要ありません。

選挙公報

選挙公報は、8月23日以後に、タウンメーで各世帯へ配布します。市役所、各支所、コミュニティセンターなどで受け取ることもできます。選挙公報は、市のホームページにも掲載します。

開票

とき 8月27日(日)

午後9時30分

ところ 市総合体育館小アリーナ

※改修工事のため、大アリーナは使用できません。



開票参観人へのお願い

会場が狭いため十分な参観人席を確保できません。あらかじめご了承ください。
また、周辺施設への無断駐車はご遠慮ください。なお、参観人駐車場は、午後9時から利用できません。

※開票状況を午後10時30分から30分ごとに、市のホームページに掲載します。

期日前投票

投票日に仕事やレジャー、冠婚葬祭などで投票に行けない人は、期日前投票を利用ください。

枳ノ俣地区公民館を除き、住所地による指定はありませんので、下の表内のどの会場でも投票できます。

※期日前投票は、市長選挙と市議会議員一般選挙どちらも候補者氏名を記入する方法です。

期日前投票をする場合は、宣誓書の提出が必要で、宣誓書は送付される入場券（はがき）に添付してあります。また、各投票所にも設置し、市のホームページにも掲載しています。

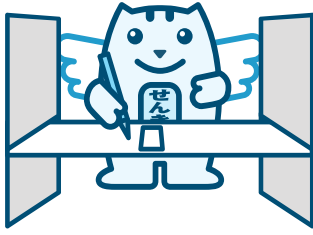

	場 所	受付期間	受付時間
期日前・不在者投票	やつしろハーモニーホール多目的ホール（新町）	21日(月) 26日(土)	午前8時30分 ～ 午後8時
	千丁支所1階第1会議室（千丁町）		
	鏡支所1階第1会議室（鏡町）		午前8時30分 ～ 午後7時
	坂本コミュニティセンター1階ロビー（坂本町）		
	東陽支所1階小会議室（東陽町）		午前8時30分 ～ 午後5時
	振興センターいずみ2階特産品研究室（泉町）		
期日前投票	日奈久コミュニティセンター1階会議室（日奈久塩南町）	24日(木)～26日(土)	午前8時30分 ～ 午後5時
	振興センター五家荘1階多目的室（泉町）		
	枳ノ俣地区公民館（坂本町）	26日(土)午前9時～午前11時	※枳之俣地区住民のみ

代理投票制度

病気やケガなどで、投票用紙への記入が困難な人のために投票所の事務従事者が代筆する制度です。

代理投票は事務従事者2人が補助を行い、補助者の1人が投票者の指示する候補者の氏名を投票用紙に記入し、他の1人が立ち会う方法で行います。補助者は、投票の秘密を必ず守ります。

投票用紙への記入が困難な人は、投票時に申し出てください。

郵便等投票制度

制度の適用を受けた人が、自宅で投票用紙に記入し、郵便などで投票する制度です。

この制度の適用を受けるためには、事前に郵便等投票証明書の交付申請を行うことが必要です。

対象者は次のとおりです。

◎身体障害者手帳を持つ人

①両下肢、体幹、移動機能の障がい程度が1級または2級の人

②心臓、じん臓、呼吸器、ぼうこう、直腸、小腸の障がいの程度が1級または3級の人

③免疫、肝臓の障がいの程度が1級から3級の人

◎戦傷病者手帳を持つ人で

①両下肢、体幹の障がいの程度が特別項症から第2項症の人

②心臓、じん臓、呼吸器、ぼうこう、直腸、小腸、肝臓の障がいの程度が特別項症から第3項症の人

◎介護保険の要介護状態区分が要介護5の人

病院・施設などに入院（入所）している人

病院や施設に入院（入所）している人は、その施設が「不在者投票指定施設」である場合、施設内で投票することができます。

入院（入所）中の施設が不在者投票指定施設であるかは、施設に確認するか、選挙管理委員会事務局に問い合わせください。

不在者投票

仕事や旅行などで、選挙期間中に、名簿登録地以外の市区町村に滞在している人は、滞在先の市区町村の選挙管理委員会ですべて投票することができます。

投票できる期間は、選挙期日の告示日の翌日から投票日の期日までです。

投票できる時間は、原則として午前8時から午後5時15分までです。



【問合せ】
選挙管理委員会事務局
(千丁支所2階) ☎30-1663

八代の宝から世界の宝へ 妙見祭を彩る人たち

「八代妙見祭の神幸行事」がユネスコ無形文化遺産へ登録されたことを記念して、40ある出し物と祭りを彩る人たちの思いを紹介します。



21 弓矢 22 対の槍 23 御太刀

いずれも武士の使う道具で昔の絵巻から復元されたものです。大名行列の警護の名残と言われています。

武士たちはたしなみとして、武術を身に付けなければならぬものでしたが、戦などでも多い武士にとって、これらは武器というよりも身を守る道具としての役割が大きく、大切に使われていました。そして戦に出なければなら

西片町 唐木 匠さん
妙見祭に参加して終わった後に達成感がありました。歩く中で、知り合いの人など子どもや高齢者の人に声をかけてもらいうれしかったです。今後はもっと観光客に来てもらい、九州三大祭りの中で一番になってほしいです。

西片町 小山 弘行さん

今回は2回目の参加で、八代を代表する行事に参加できてとても光栄です。また機会があれば次も参加したいです。

西片町 上野 一博さん

妙見祭に参加して町内ではなかなか会うことのない人とも交流ができました。これまで通り妙見祭を維持していかれたらと思います。また、以前に比べて若い人の参加が少ないので若い人にもぜひ参加してほしいです。



24 神輿

神輿は相良氏が八代を領していた室町時代から継承されています。1635年に妙見祭復興に尽力した細川三齋によって装束や道具などと一緒に新たに制作・奉納され、現在の形の行列が出来上がりました。

西片町 中田 憲一さん

中田 守さん

妙見祭はみんなが協力しなくてできないものだと感じました。妙見祭に参加できたことは大変名誉なことであり、今後も長く続き、さらなる発展のためにも後継者がが必要です。



25 長刀

この長刀は武器としてはなく、祭礼儀式用です。昔から長刀は作られていましたが、古くは神社に奉納して作刀されたものもあります。数は少なく、行列の長刀が大名行列の名残なのか奉納の名残なのかは、はっきりしていません。

西片町 有馬 俊朗さん

小さい頃から慣れ親しんでいる祭りがユネスコ無形文化遺産に登録されてうれしいです。これからは他地域の祭りに負けなくらい大きくなって、全国の人に見てもらいたいです。

- 1
- 獅子
- 2
- 花奴
- 3
- 木馬
- 4
- 鉄砲
- 5
- 毛槍
- 6
- 白和幣
- 7
- 籠
- 8
- 笠鉾(網慈童)
- 9
- 神馬
- 10
- 神馬奉行
- 11
- 甲冑武者
- 12
- 大麻
- 13
- 大太鼓
- 14
- 神官
- 15
- 阿彌波神
- 16
- 火王・水王・風王
- 17
- 奏楽大太鼓
- 18
- 奏楽
- 19
- 四神旗
- 20
- 紙幣
- 21
- 弓矢
- 22
- 対の槍
- 23
- 御太刀
- 24
- 神輿
- 25
- 長刀
- 26
- 紫髯
- 27
- 首翳
- 28
- 立傘
- 29
- 齋王
- 30
- 笠鉾(本蝶蕪)
- 31
- 笠鉾(蘇鉄)
- 32
- 笠鉾(西王母)
- 33
- 笠鉾(狸々)
- 34
- 笠鉾(蜜柑)
- 35
- 笠鉾(恵比須)
- 36
- 笠鉾(松)
- 37
- 笠鉾(迦陵頻伽)
- 38
- 流錫馬
- 39
- 龜蛇(ガメ)
- 40
- 飾馬(花馬)

平成 29 年度 八代市職員募集 《後期日程》

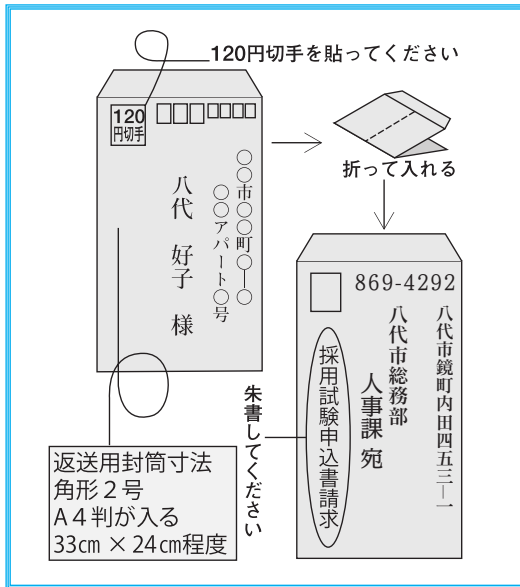

《試験案内・申込書》

■来所による入手

試験案内・申込書は、本庁仮設庁舎総合案内所（東棟 1 階）、人事課（鏡保健センター 2 階）、および鏡支所を除く各支所地域振興課、各出張所で配布します。（配布日時は、祝日を除く月曜日から金曜日までの午前 8 時 30 分から午後 5 時 15 分まで。）

■インターネットによる入手

試験案内・申込書は、市のホームページから

<http://www.city.yatsushiro.lg.jp/>

■郵送による請求

左図の要領で請求してください。

《申込み・問合せ》

〒 869-4292 八代市鏡町内田 453-1（鏡保健センター 2 階）

八代市役所総務部人事課 ☎ 33-4102（直通）

※申し込みは、鏡支所を除く各支所地域振興課でも受け付けます。

第 1 次試験日	事務職 (C)	9月17日(日)	試験案内・申込書	配布中
	技術職・免許資格職			
	事務職 (D)	10月22日(日)	申込受付期間	7月26日(水)～8月17日(木)

試験区分	職 種	採用予定	年齢要件など	
高卒程度 (注)	事務職 (C)	2人程度	平成 8 年 4 月 2 日から平成 12 年 4 月 1 日までに生まれた人	
	事務職 (D) 〈身体障害者枠〉	1人程度	昭和 62 年 4 月 2 日から平成 12 年 4 月 1 日までに生まれた人で、受付期限までに、身体障害者福祉法による「身体障害者手帳」の交付を受けている人	
	技術職	土 木	1人程度	平成 10 年 4 月 2 日から平成 12 年 4 月 1 日までに生まれた人
短大卒程度 (注)	免許資格職	保育士	4人程度	昭和 59 年 4 月 2 日以降に生まれた人で、保育士資格と幼稚園教諭免許の両方を有する人または平成 30 年 3 月末までに両方取得する見込みの人
		幼稚園教諭	2人程度	

(注)「試験区分」欄の高卒程度・短大卒程度とは、試験問題の内容がそれぞれの程度であることを示すものです。

※第 1 次試験では、教養試験（または専門試験）・適性検査など、第 2 次試験では作文試験・個別面接などを実施します。

※各職種の受験資格、試験内容など詳細については、「試験案内」で確認してください。

イベント

厚生会館 ホワイエコンサート

【音楽アンサンブル「ルーチェ」】

とき 9月2日(土) 午後2時〜

出演者

歌 永椎直美、台由希子、本郷光代、新井玲子、田中浩子、福田英美子、村橋亮子

ピアノ 宮嶋望美

曲目 トスティ歌曲より「セレナータ」

「Sogno(夢)」、五木の子守唄、落葉松、Stand aloneなど

費用 無料

※出演者 随時募集。プロ・アマ問いません。

問合せ 厚生会館 ☎ 323196

第19回 さわやかヤングステージ

7・8月は「社会を明るくする運動」の強調月間です。

社会を明るくする運動の一環として「第19回さわやかヤングステージ」を開催します。

高校生や若者を中心としたグループが、音楽やダンス、伝統芸能などの演奏や演技をステージ上で繰り広げます。若者たちの一生懸命のパフォーマンスをぜひご覧ください。また、豪華賞品が当たるお楽しみ抽選会もあります。

とき 8月19日(土) 午後1時〜4時

ところ やつしろハーモニーホール

※入場無料

問合せ 人権政策課 ☎ 301701

お知らせ

大学通信教育合同入学説明会

各大学や大学院、短期大学別の相談コーナーを設け、参加者は希望する大学の教職員から講義内容や学習方法、受講手続きなどについて、直接、相談することができます。

とき 8月26日(土) 午前11時〜午後4時

ところ エルガーラ

(福岡市中央区天神1-4-2)

対象 一般と高校生

費用 無料(申込不要)

問合せ 私立大学通信教育協会

☎ 03(3818)3870

URL <http://www.uce.or.jp/>

「くまもと・みんなの川と海づくりデー」一斉美化清掃活動

八代の川や海の豊かな自然を残していくため、球磨川流域で一斉美化清掃活動を実施します。企業・団体・家族などで、ボランティア清掃活動に参加しませんか。(当日申込可)

とき 8月20日(日) 午前7時〜(1時間程度)

(受付 午前6時30分〜)

※雨天中止(少雨決行)

ところ 球磨川河川緑地芝生広場周辺、球磨川右岸・左岸の堤防

集合場所 球磨川河川緑地芝生広場

持参品 軍手、飲み物、帽子、タオルなど

(ゴミ袋は当日配布)

申込み 環境課 ☎ 334114

本人通知制度を実施

市では、平成27年4月1日から本人通知制度を実施しています。

この制度は、住民票の写しや戸籍謄本などを本人の代理人や第三者に交付した場合、事前に登録した人に対して交付した事実を通知するものです。

本人通知をすることにより、不正請求の早期発見、事実関係の早期究明が可能になることから、不正請求を抑止する効果も期待されます。

※事前に登録が必要です。

通知の対象となる住民票の写しなどの種類

- ・住民票の写し(消除された住民票の写しを含む)
- ・住民票に記載をした事項に関する証明書(消除された住民票に記載をした事項に関する証明書を含む)
- ・戸籍の附票の写し
- ・(消除された戸籍の附票の写しを含む)
- ・戸籍の謄本または抄本
- ・(除かれた戸籍の謄本または抄本を含む)
- ・戸籍に記載した事項に関する証明書(消除された戸籍に記載した事項に関する証明書を含む)

登録先

市民課 各支所、出張所(日奈久・龍峯のみ)

登録できる人

- ・市の住民基本台帳に記載されている人
- ・(住民基本台帳から除かれた人を含む)
- ・市の戸籍の附票に記載されている人
- ・(戸籍の附票から除かれた人を含む)
- ・市の戸籍に記載されている人
- ・(戸籍から除かれた人を含む)

※ただし、死亡した人や失踪宣告を受けた人は登録できません。

登録に必要なもの

- ・登録を希望する人は、本人確認書類(運転免許証・パスポート・顔写真入りの住民基本台帳カードなど)を持参してください。
- ・代理人が申請する場合は、登録を希望する人からの委任状と代理人の本人確認書類が必要です。
- ・法定代理人が申請する場合は、戸籍謄本などの資格を証する書類(市に本籍がある人は不要)と法定代理人の本人確認書類が必要です。

本人通知書の内容について

交付通知書には、証明書の交付年月日、交付した証明書の種別(住民票の写しなど)、交付枚数、交付請求者の種別(代理人・第三者など)が記載されます。

※交付請求者の個人を特定する情報(住所、氏名など)は記載されません。

登録の期間について

- ・事前登録者の登録期間は、登録した日から起算して3年間です。
- ・3年間の登録期間満了後、引き続き登録を希望する場合は、再度登録の手続きを行ってください。

登録事項の変更と廃止の届出について

事前登録者は、氏名、住所、その他事前登録をした内容に変更が生じた場合または登録の廃止を希望する場合は、必ず本人通知制度登録(変更・廃止)届出書を提出してください。

問合せ 市民課 ☎ 334110

ふるさと納税 活用しています

全国の皆さんから
支援いただいた「ふるさと納税」寄附金を活用し、平成28年度もさまざまな事業を実施しました。

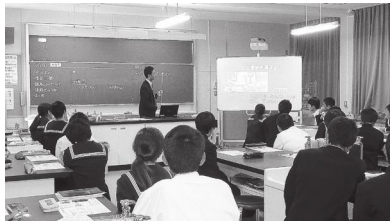

▲中学校3学年教室の様子

主なものは、「子どもの未来づくり」に関する事業として、現在テレビやモニターなどの設備がない全中学校の3年生教室34学級に



▲中学校1学年教室の様子

電子黒板を導入したほか、中学校1年生を対象とした英語ピクチャーカードや中学校全学年を対象とした理科のデジタル教科書などの教材の充実を図りました。

今後も皆さんからの寄附金を、ふるさと八代の元気づくりに活用していきます。

※活用事業の詳細は、市ホームページをご覧ください。

問合せ 財政課 ☎ 33-4106

八代市のふるさと納税公式 Facebook を開始しました

本年度の5月から、全国にふるさと“やつしろ”の今の様子やイベント告知、返礼品に登録している特産品などの情報を発信し、多くの人に、“やつしろ”のことを知ってもらうため、「八代市ふるさと納税 公式 Facebook」を開始しました。また、市外に在住で、市に対してふるさと納税を寄附した人に送付している返礼品についても、随時、拡充していきます。

家族、親戚、友人などで市外に居住の人がいましたら、ぜひ紹介ください。

(※制度の変更点…市内在住の人で1万円以上寄附した人には、これまでは「市内の公共温泉施設利用券」を送付していましたが、5月から取り止めています。)

※詳細はホームページをご覧ください。

市ふるさと納税専用ページ

URL <http://www.yatsushiro.org/furusato/index.html>

インターネット申請サイト (ふるさとチョイス)

URL <http://www.furusato-tax.jp/japan/prefecture/43202>

八代市ふるさと納税 公式 Facebook

八代市ふるさと納税 Facebook はお礼の品や八代のタイムリーな情報をお届けしています。詳しくはこちらから→



問合せ 財政課 ☎ 0965-33-4106

弾道ミサイル落下時の行動について

弾道ミサイルは、発射から10分もしないうちに到達する可能性があります。ミサイルが日本に落下する可能性がある場合は、国からの緊急情報を瞬時に伝える「Jアラート」を活用して、防災行政無線で特別なサイレン音とともにメッセージを流すほか、緊急速報メールなどで緊急情報をお知らせします。メッセージが流れたら落ちていて、直ちに行動してください。

- ・屋外にいる場合
できる限り頑丈な建物や地下に避難する。
- ・建物がない場合
物陰に身を隠すか、地面に伏せて頭部を守る。
- ・屋内にいる場合
窓から離れるか、窓のない部屋に移動する。

問合せ 危機管理課 ☎ 33 4 1 1 2

自死遺族グループミーティング “地域版かたらんね”

家族や大切な人を自死で亡くした人が、悩みや苦しみを分かち合い、ともに心を癒すことができるようグループミーティングを開催します。

とき 8月24日(木) 午後2時〜4時

ところ 八代保健所

対象 家族や大切な人を自死で亡くした人で、参加を希望する人

費用 無料(申込不要)

問合せ 県精神保健センター

☎ 096 (386) 1166

広告

介護用ベッド・車いすなどのレンタル
ポータブルトイレなどの福祉用品の販売
手すり・段差解消・住宅改修工事など

お気軽にご相談下さい。
福祉用具専門相談員がお応え致します。



在宅介護
サポート
します。

ヨシズミ
吉住酸素工業株式会社

お問い合わせ、資料請求はこちら

TEL0965-33-1105 FAX0965-33-3545

八代市弥生町15-10

ホームページ <http://yoshizumi02.jp>

8月 市民カレンダー

ご確認ください



各種乳幼児健診はすべて 13:00 開始です。

旧八代市・坂本町の方は ◇八代市保健センター(八代保) ☎32-7200
千丁町・鏡町・東陽町・泉町の方は ◆鏡保健センター(鏡保) ☎52-5277

日 Sun	月 Mon	火 Tue	水 Wed	木 Thu	金 Fri	土 Sat
<p>妊娠と心の相談 思いがけない妊娠で悩んだら相談ください。 熊本県女性相談センター ☎096-381-4340 月～土(除祝日) 9:00～20:00</p>	<p>♥妊婦さんへ思いやりを 右下のマタニティマークをつけている人は、妊婦さんです。 「電車などで席を譲る」「タバコは控える」など、思いやりある心遣いをお願いします。</p>	<p>1 ◇母子健康手帳交付 受付 9:45～10:00 <八代市保健センター></p>	<p>2 ◇離乳食教室 10:00～11:30 対象:1回食の乳児とその保護者(要予約:八代保☎32-7200)</p>	<p>3 □献血 市役所千丁支所 9:30～11:30 熊本労災病院 13:00～16:00 ◇4ヵ月児健診(八代保) H29.3/23～4/1生 毎週木曜 イズ無料検査実施 13:30～16:00 要予約 八代保健所 ☎33-3229 夜間納税窓口 17:15～19:00</p>	<p>4 ◇7ヵ月児健診(八代保) H28.12/18～12/27生</p>	<p>5</p>
<p>6 毎月第1日曜日は「やつし健康の日」 バランスのとれた少食いきいき長寿</p>	<p>7 ◇母子個別健康相談(要予約) 9:30～12:00 <八代保・鏡保健センター></p>	<p>8 ◇2歳児歯科健診(八代保) H27.4/17～5/4生 ◇母子健康手帳交付 受付 9:45～10:00 <八代市保健センター></p>	<p>9 ◇1歳6ヵ月児健診(八代保) H27.12/24～H28.1/4生</p>	<p>10 ◇3歳児健診(八代保) H26.3/22～4/1生 ◆1歳6ヵ月児健診(鏡保) H27.12/17～H28.2/7生 夜間納税窓口 17:15～19:00</p>	<p>11 山の日 毎月11日は人権を確かめ合う日</p>	<p>12</p>
<p>13 資源の日 日曜日版</p>	<p>14 ◇母子健康手帳交付 受付 9:45～10:00 <鏡保健センター></p>	<p>15 ◇母子健康手帳交付 受付 9:45～10:00 <八代市保健センター></p>	<p>16 ◆4ヵ月児健診(鏡保) H29.3/18～4/19生 □献血 イオン八代店 10:00～11:30 12:40～16:00</p>	<p>17 ◇7ヵ月児健診(八代保) H28.12/28～H29.1/11生 夜間イズ無料検査 17:00～19:00 要予約 八代保健所 ☎33-3229 夜間納税窓口 17:15～19:00</p>	<p>18 □献血 県南広域本部(八代地域振興局) 9:30～12:00 八代ホワイトパレス 13:40～15:30</p>	<p>19</p>
<p>20</p>	<p>21 毎月19日は食育の日 ◇母子個別健康相談(要予約) 9:30～12:00 <八代保・鏡保健センター></p>	<p>22 ◇4ヵ月児健診(八代保) H29.4/2～4/11生 ◇母子健康手帳交付 受付 9:45～10:00 <八代市保健センター></p>	<p>23 ◇2歳児歯科健診(八代保) H27.5/5～5/21生</p>	<p>24 ◇7ヵ月児健診(八代保) H29.1/12～1/21生 夜間納税窓口 17:15～19:00</p>	<p>25 ◇1歳6ヵ月児健診(八代保) H28.1/5～1/15生</p>	<p>26</p>
<p>27 資源の日 日曜日版</p>	<p>28 ◇母子健康手帳交付 受付 9:45～10:00 <鏡保健センター></p>	<p>29 メルシャン八代工場 10:00～12:30 □献血 富田薬品八代支店 14:00～16:00 ◇4ヵ月児健診(八代保) H29.4/12～4/26生 ◇母子健康手帳交付 受付 9:45～10:00 <八代市保健センター></p>	<p>30 ◇離乳食教室 10:00～11:30 対象:1回食の乳児とその保護者(要予約:八代保☎32-7200) ◇1歳6ヵ月児健診(八代保) H28.1/16～1/27生</p>	<p>31 ◇3歳児健診(八代保) H26.4/2～4/11生 毎週木曜は窓口延長実施中 市民課・子ども未来課 国保ねんきん課・市民税課 19:00まで 夜間納税窓口 17:15～19:00</p>	<p>不妊に関する相談 不妊に関する悩みなどをお持ちの方は気軽に相談ください。 熊本県女性相談センター ☎096-381-4340 電話相談:月～土(除祝日) 9:00～20:00 来所(面接)相談:第4金曜日 14:00～16:00(要予約)</p>	<p>出産養育についての相談 子どもの出産・養育に不安のある人は相談ください。 熊本県中央児童相談所 ☎096-381-5010 八代児童相談所 ☎0965-32-4426 いずれも月～金(除祝日) 8:30～17:15</p>

休日在宅当番医

診療時間 9:00～17:00

日	病院名	町名	電話番号
6	田中泌尿器科外科医院	錦町	33-1100
	ありの内科呼吸器科(小児可)	萩原町1	32-5941
8	保元内科クリニック	永碓町	34-3141
	武内外科胃腸科医院	氷川町	52-7811
11	宮城循環器内科	千丁町	46-0007
	高橋医院	坂本町	45-2323
	ひらきクリニック	新地町	32-4990
13	うえの内科・胃腸内科(小児可)	本町2	33-1131
	大手町クリニック	大手町1	32-2606
20	上村整形外科医院	氷川町	62-3377
	ひかわ医院	氷川町	62-8139
	あらき整形外科医院	旭中央通	32-2524
27	たかの呼吸器科内科クリニック	松崎町	32-2720
	丸田病院	萩原町1	35-3100
	黒田耳鼻咽喉科医院	鏡町	52-8787
	丸田医院	千丁町	46-0027
27	岡外科胃腸科医院	岡町谷川	39-0059
	くわはら小児科	植柳上町	32-5000
	高田胃腸内科・内科	大村町	37-7200
	よかと整形外科リウマチクリニック	鏡町	46-8110
27	和田内科医院	氷川町	52-1860
	後藤胃腸科肛門科クリニック	迎町2	33-2661
	浜田呼吸器科内科クリニック(小児可)	大村町	31-7622
	小沢内科医院	田中北町	35-5382
27	荒木皮膚科医院	鏡町	52-8777
	緒方内科医院	氷川町	62-2013

※休日在宅医は、変更になる場合があります。医師会のテレホンサービスでご確認ください。

八代市医師会 ☎34-7001 八代郡医師会 ☎62-2212

★休日歯科診療 ☎31-8020

八代歯科医師会口腔保健センター(上野町、旧県道沿い)
診療時間 日曜・祝祭日の 10:00～16:00

※お盆期間中(8月12日・14日・15日)の医療機関と口腔保健センターの診療予定は市ホームページに掲載します

急病のときは

●夜間急病

八代市夜間急患センター☎31-6999 を利用ください。
(平山新町、国道3号沿い:中九州短期大学となり、八代市医師会立病院内)
診療科目:内科、小児科、外科、整形外科
診療時間:月曜から土曜の 19:00～22:00
★小児科は、日曜・祭日も診療を行います。8月連休、年末年始は休診。

●小児救急電話相談 (19:00～24:00)

お子様の急病には #8000 番(ダイヤル回線の場合 ☎096-364-9999) を利用ください。

ご相談ください

●こころの健康相談

眠れないなどストレスによるこころの不調やうつ病などに悩んでいませんか。心理士による無料のこころの健康相談を行います。

8月10日(木) 9:00～12:00(鏡保健センター)
21日(月) 13:30～16:30(八代市保健センター)
要予約:鏡保健センター☎52-5277

●精神保健相談

心の健康に関する相談(眠れない、意欲がないなど)や精神疾患(うつ病、統合失調症など)について、精神科の専門医師による無料相談を行います。

8月1日(火) 14:00～16:00
要予約:八代保健所☎33-3229

●子ども発達相談

子育てしていく上での困り感(言葉が出ない、落ち着きがないなど)のある人は、相談ください。必要に応じて、心理相談員が相談に応じます。

八代市保健センター ☎32-7200
鏡保健センター ☎52-5277



高齢者の肺炎球菌感染症定期接種

実施期間 実施中～平成 30 年 3 月 31 日(出)
対象者① 市内に住民票があり、下記に該当する人
※該当者には予診票郵送済み

昭和 27 年 4 月 2 日生～昭和 28 年 4 月 1 日生
昭和 22 年 4 月 2 日生～昭和 23 年 4 月 1 日生
昭和 17 年 4 月 2 日生～昭和 18 年 4 月 1 日生
昭和 12 年 4 月 2 日生～昭和 13 年 4 月 1 日生
昭和 7 年 4 月 2 日生～昭和 8 年 4 月 1 日生
昭和 2 年 4 月 2 日生～昭和 3 年 4 月 1 日生
大正 11 年 4 月 2 日生～大正 12 年 4 月 1 日生
大正 6 年 4 月 2 日生～大正 7 年 4 月 1 日生

対象者② 市内に住民票があり、60～64 歳で心臓・腎臓・呼吸器などに障害がある人(身体障害者手帳1級相当)

自己負担額 2,450 円

接種方法 医療機関へ電話予約が必要

持参品 予診票、健康保険証など住所や生年月日が確認できるもの

※八代市・郡以外の指定医療機関で接種する場合、自己負担額が増える場合があります。

※生活保護世帯の対象者は、生活保護受給証明書持参で 2,450 円までの自己負担額を市が負担します。
※ご不明な点は、各保健センターにお尋ねください。

《問合せ先》八代市保健センター☎32-7200
鏡保健センター☎52-5277

人口と世帯

●6月末日現在
人口 129,222 人
男 60,109 人
女 69,113 人
世帯数 55,613 戸

火災情報

●火災救急件数(6月分月計)
火災 2件
救急 483件
●火災情報ダイヤル
☎0180-999-194
http://www.yatsushiro-fd.com/

納税情報

●今月の納税 納期限 8月31日(木)
市県民税 2 期、国民健康保険税 5 期
納付場所:本庁仮設庁舎、各支所、各出張所、市内の各銀行、各信用金庫、信用組合、労働金庫、農業協同組合、九州管内のゆうちょ銀行・郵便局(沖縄を除く)、コンビニエンスストア各店舗(対象店舗については納付書に別途記載)
※市税の納付は、安心便利な口座振替を利用ください。
●夜間納税窓口開設のお知らせ
3日(木)、10日(木)、17日(木)、24日(木)、31日(木) [17:15～19:00]
場所:納税課(本庁仮設庁舎西棟1階)
問合せ 納税課 ☎33-4109

8月のごみ収集について

8月11日(水) 山の日

◎「燃えるごみ」の収集

・収集は休み(五ヶ荘地区を除く)
・泉地域の五ヶ荘地区は、8月10日(木)に振替収集

◎「資源の日」の収集

・市内の該当町内(鏡地域を除く)は 8月5日(土)に振替収集
・鏡地域の該当町内は収集しません

【一般のごみの持込受付】

・市清掃センターは休み
・クリーンセンター(氷川町)は休み
※お盆期間中のごみ収集は通常どおり行います。

《問合せ》

廃棄物対策課(清掃センター内)☎32-4675
各支所の市民サービス係
クリーンセンター(氷川町)☎62-3304

博物館展示案内【8月】

【特別展示室】

夏季特別展覧会 探してみよう！やつしろの宝もの —指定文化財大集合—	開催中～8/27(日)
--	-------------

【第1常設展示室】

◆考古 文字の世界～古代の八代～	開催中～10/15(日)
◆八代城 瓦からわかる麦島城・八代城	通年
◆写真家・麦島勝の世界 八代の風物～夏～	開催中～9/24(日)
◆古文書をよむⅡ 悲劇の武将 尾藤金左衛門	開催中～8/6(日)
◆古文書をよむⅢ 花押からみた戦国武将	8/8(火)～9/24(日)
◆信仰のかたち 薬師如来の信仰	開催中～9/24(日)
◆くまもとの金工 肥後鐔鑑賞入門	開催中～10/15(日)
◆八代焼Ⅱ 茶の器	開催中～10/1(日)
◆民俗1 むかしの道具	開催中～12/17(日)
◆民俗2 妙見祭の亀蛇	8/1(火)～12/17(日)
◆民俗3 和紙作りの道具	開催中～翌1/8(祝)
◆米作りの道具 お米はどうやってできるの？	通年

【第2常設展示室】

◆夏季特別展覧会 探してみよう！やつしろの宝もの	開催中～8/27(日)
◆松井文庫Ⅱ 描かれた妖怪たち	8/29(火)～10/15(日)

開館時間 午前9時～午後5時（入館は午後4時30分まで）
観覧料 8/27(日)まで《特別展料金》一般400円(320円)、
高大生300円(240円)
8/29(火)より《常設展料金》一般300円(240円)、
高大生200円(160円)
※中学生以下無料 ※（ ）内は20人以上の団体料金
休館日 8/7(月)、14(月)、21(月)、28(月)
問合せ 博物館 ☎34-5555

地域版依存症家族ミーティング

依存症を抱える人の家族が、正しい知識や家族の対応などについて学び、同じ悩みや体験を持つ人との交流を通して、健康で自分らしい生活を送れるように「地域版依存症家族ミーティング」を開催します。

とき 8月24日(木) 午前10時～正午
ところ 八代保健所
対象 アルコール・薬物・ギャンブルなど依存症者の家族
費用 無料(申込不要)
問合せ 県精神保健福祉センター
☎096(386)1166

産業活性化人材育成支援事業

社員の研修費用を補助し、市内企業が研究開発、技術の向上、経営の安定化などのため、従業員に研修を受講させる場合、その経費の一部を助成します。

対象 技術向上、研究開発、経営について、人材育成の必要性がある従業員に研修を受講させる、市内の次の企業
①建設業、サービス業、小売業の中小企業
②製造業の中小企業
③飼料・有機質肥料製造業、パルプ・紙・紙加工品製造業、運輸業、卸売業の企業
④新規雇用者への研修実施企業

対象経費 受講者の交通費、受講料、講師を招いて行う研修の経費を助成します。

老齢基礎年金について

国民年金に加入し、保険料を納めた期間などが10年以上ある人が、65歳になったときに受けることができます。

※8月から、従来の「25年」から「10年」に短縮されました。

老齢年金を受けるために必要な期間

次の①～⑤の期間を合わせて、10年(120月)以上が必要です。

- ①保険料を納めた期間
- ②厚生年金や共済組合に加入した期間
- ③第3号被保険者であった期間
- ④保険料の免除を受けた期間(一部免除の場合、残りの保険料を納めていること)
- ⑤任意加入できる人が加入しなかった期間など(例 海外にいた期間など)

受け取る年金額(平成29年度)

補助率 ①1/3 ②③④1/2
限度額

- (1人当たり) ①3万円 ②③④5万円
- (1企業当たり)
- ①8万円(別途講師料5万円)
- ②③15万円(別途講師料8万円)
- ④は①～③の業種による

対象研修 業務に関連する知識や技術の向上、資格免許取得の講習、経営の安定化や企業の価値を高めるCS

R(企業の社会的責任)講座・セミナーなど

手続き 受講一週間前までに商工政策課に申請。研修終了後、必要な書類を提出

した後に補助金を交付します。

問合せ 商工政策課 ☎338513

広告



臨港線沿いの(西松屋となり)
この看板が目印!!
八代市田中町477-5
すぐ乗れる!お手頃なお値段!
あなたの一台を!!

買取りに自信あり!

中古車はもちろん!バン・トラック・廃車・スクラップ
事故車・事故現状車・バイク等も

高価買取中!!

常時20台
展示中!!

出張無料査定OK!同業者も歓迎!

くるま屋 買取センター

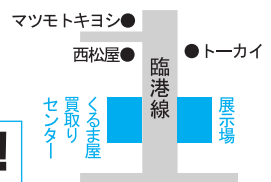

下取り価格に不満がある方
車に関する事ならなんでも

こちらへ GO!GO!



0120-64-9608

フリーダイヤル ろくよんのくるまや

平成29年度『八代市人権作品』募集

対象 市内在住または市内に通勤通学している人
テーマ いじめ問題や部落差別、高齢者・障がい者などにかかわるさまざまな人権問題、命の尊さや大切さなど、人権に関する作品。
募集部門 未発表の人権に関する作品で1人1点のみ。
 (グループによる作品も応募できます。)

作文	1,200字以内
標語	A4サイズ以下の用紙に記入
ポスター	四つ切サイズ(380mm×540mm程度) グループ作品は750mm×1,100mm程度まで
書道	人権に関する題名であれば可
マンガなど	1コマ、4コマ、ストーリー作品(A4サイズ10枚以内)
写真	2Lサイズ以上
詩	400字以内

※その他、人権に関する作品であれば、ジャンルは問いません。

(絵手紙・俳句・音楽など)

応募締切 9月8日(金)

※応募の際、氏名・連絡先を記載してください。

※作品は、人権啓発に関するイベントや広報・冊子・作品展・啓発グッズなどに使用します。

申込み・問合せ

人権問題啓発推進協議会

事務局 人権啓発センター(人権政策課内)

〒869-4703 千丁町新牟田1502-1 千丁支所3階

八代市人権啓発センター

☎30-1711 FAX 46-1950

Mail jinken@city.yatsushiro.lg.jp

年額77万9300円(月額6万4941円)
 ※これは20歳から60歳までの40年間、すべて保険料を納めた場合の金額です。未納や免除を受けた期間がある場合は、その月数に応じて減額されます。
繰上げ請求・繰下げ請求
 老齢基礎年金は、原則として65歳から支給されますが、65歳前に繰り上げて請求したり、66歳以後に繰り下げて請求したりすることができます。

■繰上げ請求の場合

65歳で受け取る場合に比べ、受け取る金額が少なくなります。減額率は年齢に応じて決まり、以後もずっとそのままの支給率になります。

65歳前に障がい者や寡婦となった場合、障害基礎年金や寡婦年金の請求ができなくなります。
 ・遺族年金を受けている人は、65歳になるまでどちらか一方の年金を選択することになります。
 ・寡婦年金を受けている人は、その受給権がなくなります。

■繰下げ請求の場合

65歳で受け取る場合に比べ、受け取る金額が多くなります。増額率は年齢に応じて決まり、以後もずっとそのままの支給率になります。

問合せ 国保ねんきん課 ☎334105
 八代年金事務所 ☎36123

サンライフ八代 トレーニング室利用案内

筋力トレーニングをしませんか?

利用時間 平日・土曜日 午前9時～午後10時
 日曜日・祝日 午前9時～午後5時

※第2月曜日は休館日

ところ サンライフ八代

費用 1回 200円

(6回分回数券 1000円)

服装 動きやすい服装、
 トレーニングシューズ

■29年度サンライフ八代主催講座募集

主催講座を随時追加募集しています。

問合せ サンライフ八代 ☎327171

県子ども若者総合 相談センター 出張相談会 IN 八代

これからの将来が不安、人間関係で悩んでいる、学校に行けない・行きたくない、学校を辞めてしまった、働く気がおきないなど、さまざまな悩みや心配していることについて相談ください。一人で抱え込まず、気軽に相談ください。

とき 8月31日(木) 午前10時～午後4時

※受付は午後3時30分まで

ところ 厚生会館

対象 主に15歳～39歳までの人とその家族、友人、知人、支援者など

費用 無料

問合せ 県子ども・若者総合相談センター
 COCON ここん

☎096(387)7000

広告

なぎさの里

サービス付高齢者向け住宅

デイサービス 訪問介護 居宅介護

介護については併設の介護事業所なぎさの里を御利用下さい。

〒866-0032熊本県八代市新開町3番1号
 スーパートライアルとなり

見学の際は送迎致します。



介護のことなら何でもお気軽にご相談下さい

個室 各部屋
 エアコン・冷蔵庫・テレビ完備

個室入居料 69,800円～

内訳
 家賃 12,100円～
 共益費 6,500円～
 基本サービス費 16,200円～
 食費 35,000円～
(共用部の掃除・洗濯・配膳・下膳・非常時のコール対応、週1回の送迎は含まれます)

介護を必要とされる方は介護保険料の1割負担・医療費・オムツ代・居室利用の電気代・ガス料金は別途かかります。

TEL. 0965-31-3105

訪問介護 八代市麦島東町10-15 TEL.0965-88-2381

FAX.0965-31-3106

ホームページ なぎさ 八代 検索

JR九州からのお願い

電線に引っかかっているビニールなどの異物を発見したら、感電の恐れがありますので、触らずにJRまで連絡をお願いします。

また、農業用ビニールや防鳥テープ、ブルーシートなどは、しっかりと固定するなどの飛散防止対策をお願いします。

連絡先 新幹線は☎092(624)3892
在来線は☎092(624)3836

男女共同参画に関する 市民意識調査、事業所調査

市では、男女共同参画に関する考え方や、事業所におけるワーク・ライフ・バランスなどの状況を把握し、今後の本市の男女共同参画を充実させていくため、男女共同参画に関する「市民意識調査」「事業所調査」を実施します。

対象 市内在住の満18歳以上の人から無作為抽出した3000人、また従業員

方法 5人以上の事業所200カ所
8月中旬に調査票を送付

回答期限 8月31日(木)
問合せ 人権政策課☎301701

講演・講座

平成29年度 「人権おもてや」ミニ講座

とき 8月16日(水) 午後2時～
ところ 千丁支所

内容 「子どもの人権について」

※全8回講座の第3回目です。

費用 無料 申込み・問合せ

人権啓発センター(人権政策課・千丁支所内)
☎301711 FAX 461950

※申し込みは、電話またはFAXで、氏名、住所、電話番号をお知らせください。

55歳からのお仕事支援 (ケアサポート講習)

55歳以上の求職者を対象に講習を開催します。介護の基礎的な知識と技能を習得して、介護施設や病院などでの就職を目指します。ハローワークの求職登録が必要です。

とき 9月14日(木)～22日(金)の6日間
(土日、祝日を除く)

ところ ニチイ学館八代松江教室

定員 20人

費用 無料
申込締切 9月4日(月)

申込み・問合せ

※定員に満たない場合は申込締切を過ぎても受け付けます。
県シルバー人材センター連合会
☎096(312)3310

おでかけ公民館講座

共通事項

申し込みは、郵便番号、住所、氏名(ふりがな)、年齢、電話番号、希望の講座名を記入の上、〒869-4703千丁町新牟田1433番地 生涯学習課までがきで申し込みください。

※「ボールで健康ウォーキング講座」はメール、FAXでも受け付けします。

(Mail syogai@city.yatsushiro.lg.jp FAX 301120)
※申込多数の場合は抽選。

※受講者へは受講票を送付します。抽選の結果受講できない人にも通知を行います。

【ボールで健康ウォーキング講座】

とき 9月1日(金)・8日(金)・15日(金)の全3回
午前9時30分～11時

ところ 鏡ヶ池公園(鏡町)

内容 2本のボールを使って歩くフィットネス講座。健康づくり、運動習慣づくりを行い、正しい姿勢、歩き方を身につける。

対象 市内在住の人で歩行可能な人

定員 各15人(申込多数の場合は抽選)

費用 1000円(ボール使用料、保険料含む)
準備物 動きやすい服装、運動靴、帽子、タオル、飲み物、雨具など

申込締切 8月22日(火) 必着

【ペン習字講座 ～いつも心に美心を～】

とき 9月4日(月)・11日(月)・25日(月)、
10月2日(月)・16日(月)・23日(月)・30日(月)、
11月6日(月)の全8回
午後1時30分～3時30分

ところ 八代コミュニティセンター

内容 生活で役に立つボールペン・筆ペンの技法を楽しく学ぶ。

対象 市内在住で全日程参加できる人

定員 20人

費用 無料
準備物 筆記用具
申込締切 8月18日(金) 必着

広告

家族の健康を真剣にお考えの方へ

こんな家に住みたい!

と、思わず叫んでしまう「木心(きごころ)の家」が今、評判です。

なぜ今、自然素材「木心の家」が評判を呼んでいるのか?

それは「木心の家」が次の5つにこだわる家づくりだからです。

- 1 本物の木にこだわる <ガッチリとした杉と桧の骨太構造>
- 2 自然素材にこだわる <未来を担う子供たちの健康を第一に考えます>
- 3 昔づくりの伝統にこだわる <先人の知恵を尊び、生粋の大工と左官でつくります>
- 4 暮らしやすさにこだわる <呼吸する羊毛断熱材を贅沢に使い、エコに貢献>
- 5 手頃な価格にこだわる <健康こそ万人に平等でなくてはならない>

すべては子供たちの未来のために

熊本県八代郡氷川町早尾436-4
Tel.0965-62-3726 Fax.0965-62-4260
URL: <http://www.isseihouse.com>
Mail: info@isseihouse.com



株式会社 イッセイハウス

感謝



八代圏域雇用促進センター (通称：フレシー) 始動



八代圏域内にある多数の魅力ある企業と地元の若者を、インターンシップを通して結びつける拠点として、「八代圏域雇用促進センター（通称：フレシー）」の事務所が6月1日オープン、業務を開始しました。

◆八代圏域雇用促進センターとは

本市と商工会議所、商工会が設立時社員となり発足。センターでは、八代圏域内企業の魅力発信や成長支援、八代圏域内で就職したいという若者の希望を叶えるため、域内外の学生を対象としたインターンシップマッチング支援などを行います。

【主な業務】

- ・企業情報を集めたインターンシップ専用のアプリ開発
- ・企業や学生の希望に応じた独自のインターンシッププログラム作成

【インターンシップマッチングのイメージ】

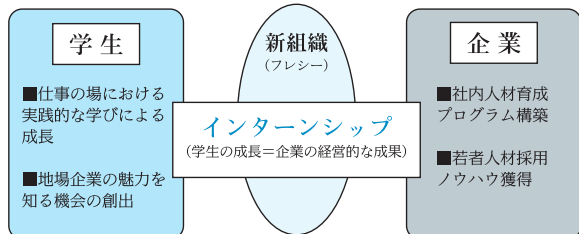

問合せ 八代圏域雇用促進センター ☎ 37-8772
〒866-0853 清水町2-9-4
Mail info@hrcy.or.jp
URL www.hrcy.or.jp
商工政策課 ☎ 33-8513

- 【カラダいきいき健康講座】
～介護予防でいつまでも元気な体を作りましょう～
- とき 9月6日(水)・13日(水)・20日(水)・27日(水)、10月4日(水)の全5回
午前10時～正午
麦島コミュニティセンター
- 内容
- 第1回 「認知症予防教室 脳トレとデュアルタスク」
 - 第2回 「いつまでも自分で歩こう リハビリ教室」
 - 第3回 「もし、介護が必要になったら 介護保険」
 - 第4回 「ブラッシングは大丈夫 口腔ケアの話」
- ～健康寿命を延ばすために～
～移動や移乗方法のポイント～
～嚥下や咀嚼について～

募集

指定管理者の更新に伴う募集について

市では、行財政改革の一環として、民間団体が市に代わって公共施設の管理運営を行う「指定管理者制度」を導入しています。現在

第5回 「高齢者の食事と 気を付けたいポイント」
～口から食べるということ。食欲がなくなつた時どうする～

対象 市内在住の人
定員 40人(申込多数の場合は抽選)
費用 無料
準備物 筆記用具、飲み物、第1・第2回目 は滑らないような履物
申込締切 8月18日(金) 必着
問合せ 生涯学習課 ☎ 301110

ごみ非常事態宣言継続中

家庭ごみ収集量の前年比較 (人口変動あり)

期 間	燃えるごみの収集量	1人1日当たりの燃えるごみの量
H28年 5月	1,567 t	504g
H29年 5月	1,559 t	504g
比 較	-8t	0g

家庭ごみ収集量の「ごみ非常事態宣言前」との比較

期 間(12ヶ月)	燃えるごみの収集量	1人1日当たりの燃えるごみの量
H21年 8月～22年 7月	19,127 t	490g
H28年 6月～29年 5月	16,712 t	442g
比 較	-2,415 t	-48g

問合せ 廃棄物対策課 ☎ 34-1997

45施設で民間団体による管理運営が行われています。今年度も、指定管理者の更新に伴う募集を行います。公募する対象施設・応募の詳細については、順次、市のホームページに掲載します。

問合せ 企画政策課 ☎ 334104

広告

大代 桂華ラーメン

TEL 0965-65-6161 住所 〒866-0053 八代市千反町1-9-23

皆様にご愛顧いただき60余年 昔ながらの豚骨ラーメンを ご提供いたします。

営業時間
11:00～15:00
17:30～22:00
※変更の場合もあります



スポーツ指導者・サポーターの募集

県では、平成30年度末までに、小学校の運動部活動を社会体育へ移行するとともに、中学校の部活動についても教員外指導者との連携を進めていくことになっていきます。

本市では小学校運動部活動から移行する社会体育の総称を「八代っ子クラブ」とし、各校区で「八代っ子クラブ」の立ち上げ準備を行っています。移行するためには、指導者やサポーター(協力者)の確保が必要不可欠です。そこで、指導者とサポーターを募集します。



放課後、子どもたちが笑顔で好きなスポーツに親しめるよう、市民の皆さんの理解と協力をよろしくお願ひします。

指導者・サポーター募集の詳細については、市体育協会ホームページ (<http://talkyou8246.or.jp/>)、市ホームページからも閲覧できます。

対象者 小学生や中学生に対し、スポーツの指導や協力が可能な人

申請書の配布場所

総合体育館、各コミュニティセンターで配布。または市体育協会ホームページでもダウンロード可。

登録方法 申請書に必要事項を記入し、持参または郵送、メールで市体育協会

問合せ 学校教育課 ☎301673
市体育協会 ☎628130

古閑中町宅地(保留地)分譲中

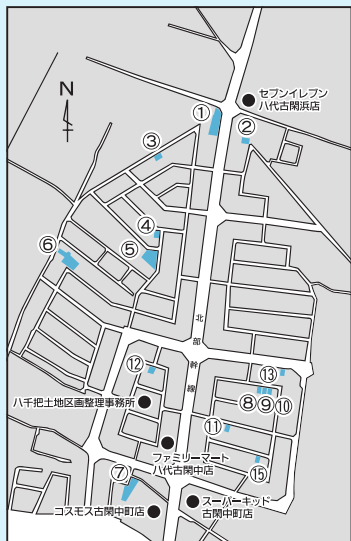

- 八代都市計画事業
- 八千把地区土地区画整理事業
- 先着順で随時販売

同一週内に応募者が重複した場合は抽選。

【用途区域】

第1種住居地域/第2種中高層専用住宅地 (建ぺい率60% 容積率200%)

【校 区】

八千把小・八代四中(北部幹線東側)、特別地区(北部幹線西側)、(一部区域は松高小・八代一中も可 ※要問合せ)

【市営上水道/下水道あり】

ガスはプロパン

【区画道路幅員】

6m(電力など供給のため敷地内に電柱が必要となる場合あり)

市営住宅 補充入居者募集 《随時受付》

平成29年度中に市営住宅に空室が生じた場合、その空室への入居を希望する人を募集します。住宅に困窮している人を入居対象者としていきますので、入居者資格に該当しない人は申し込みできません。

なお、6月1日(木)〜16日(金)までの申込者を対象に7月9日(日)に公開抽選を開催し、入居待機順位が決定しています。今回入居を申し込んだ場合は、申込時点での最後の順位とな

番号	土地面積	価格
①保 1-3-1	988㎡(約299坪)	33,416,000円
②保 5-1	302㎡(約 91坪)	7,963,000円
③保 2-1	361㎡(約109坪)	11,428,000円
④保 11-1	181㎡(約 54坪)	6,026,000円
⑤保 12-1	852㎡(約258坪)	22,345,000円
⑥保 19-1	767㎡(約232坪)	18,413,000円
⑦保 74-1	476㎡(約144坪)	12,097,000円
⑧保 54-2	300㎡(約 90坪)	7,816,000円
⑨保 54-3	300㎡(約 90坪)	7,806,000円

番号	土地面積	価格
⑩保 54-4	329㎡(約99坪)	8,579,000円
⑪保 57-1	262㎡(約79坪)	6,812,000円
⑫保 45-1	298㎡(約90坪)	7,765,000円
⑬保 52-1	195㎡(約59坪)	6,143,000円
⑭保 58-2	229㎡(約69坪)	5,985,000円

■問合せ 都市整備課
八千把地区土地区画整理事務所
☎30-0822

くまもと県南フードバレー 応援店を募集します

申込み・問合せ 建築住宅課 ☎334122
または各建設地域事務所

県南地域(八代、若北水俣、人吉球磨)で生産された県南商品(農林水産物や食関連商品、料理など)を販売・使用する販売店・飲食店を「くまもと県南フードバレー応援店」

夏の大売り出し実施中!

詳細なチラシを差し上げます。お気軽にお問合せ下さい!

シルバーカー・杖・スキンケア・ハビリ機器など多数の商品と住宅改修(浴室、化粧台、トイレ、キッチン、TOTO協賛)今だけの特價でご奉仕致します!

介護用品 販売レンタル 住宅改修

ケアパーク株式会社

☎ 0965-35-3300

八代市長田町3300番地 臨港線県総合庁舎となり
営業時間 8:30~18:00 定休日 日・祝
<http://www.care-park.com>

義肢装具・福祉用具・整形靴 有園義肢株式会社

「輝き・ニュータウン有佐」 分譲中

【所在地】鏡町下有佐二反田
 【用途地域】第1種住宅地域（建ぺい率60%容積率200%）
 【道路】県道：幅員8m、分譲地内：幅員5～6m
 【上水道】八代生活環境事務組合 【下水道】公共下水道
 【設備】電気：九州電力、ガス：各戸プロパン
 ※上下水道は敷地まで敷設、敷地内は個人負担
 ※先着順での販売

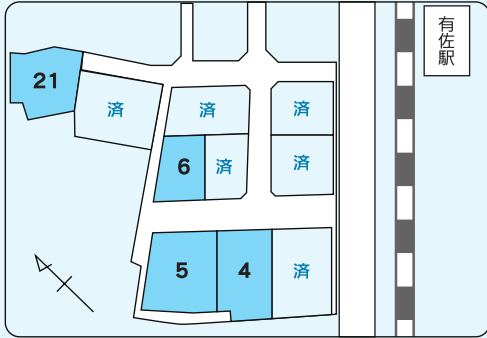

番号	土地面積	価格
4	283.20㎡ (85.81坪)	4,984,000円
5	292.65㎡ (88.68坪)	5,414,000円
6	261.23㎡ (79.16坪)	4,545,000円
21	308.51㎡ (93.32坪)	4,504,000円

■問合せ 用地課
 八代市土地開発公社 ☎33-6517

2日間で「戯曲」「ダンス」「殺陣」「演技」の4講座を実施。最後に発表会も行います。
 とき 8月26日(土)・27日(日)
 午前10時～午後5時30分
 ところ 厚生会館

「真夏の演劇チャレンジ」 参加者募集

として募集します。
 応援店として指定を受けた後は、ホームページやリーフレットなどで県内外に販売店・飲食店をPRします。
 応募期間 随時
 応募方法 くまもと県南フードバレーのホームページから申請
 指定期間 指定の日から3年間
 問合せ くまもと県南フードバレー推進協議会事務局
 (フードバレー推進室) ☎521020

市は、民間企業などとの協働により市域の新たな財源を確保し、市民サービスの向上と地域経済の活性化を図ることを目的とする広告事業を行っています。その一環として、市が使用する公用封筒の裏面に民間企業などの広告が掲載された封筒を無償で提供する企業などを募集します。
 募集期間 8月1日(火)～29日(火)
 広告媒体と使用枚数
 角形2号封筒(6万枚)
 長形3号封筒(14万6000枚)
 ※広告は、封筒の裏面とします。
 封筒使用期間

「無償提供」 無償提供者募集

対象 中学生以上
 定員 30人程度
 費用 無料(要申込)
 問合せ 厚生会館 ☎323196

日本遺族会では、厚生労働省から補助を受け、先の大戦において父などを亡くした戦没者遺児を対象として、慰霊友好親善事業を実施しています。平成29年度は19地域を計画しています。日程、参加費などの詳細については、問い合わせください。
 問合せ 健康福祉政策課 ☎334003

「戦没者遺児による慰霊友好親善事業参加の募集」

問合せ 自衛隊熊本地方協力本部八代出張所
 ☎337001
 補生を除く。
 受付期間 随時
 ※年齢基準日は平成30年4月1日現在。(自衛官候補生を除く。)

平成30年1月1日(月)～12月31日(月)
 ※詳しくは、市のホームページに募集要領などを掲載しています。
 問合せ 企画政策課 ☎334104

「航空学生」 自衛官募集

受験資格
 海上 18歳以上23歳未満の人
 航空 18歳以上21歳未満の人
 ※高卒者または高専3年次修了者(見込含む)
 受付期間 受付中～9月8日(金)
 【一般書候補生】
 受験資格 18歳以上27歳未満の人
 受付期間 受付中～9月8日(金)
 【自衛官候補生】
 受験資格 18歳以上27歳未満の人
 (採用予定月の1日現在)
 受付期間 随時

鼻水がのどに流れたりしませんか？
それは後鼻漏?!
 後鼻漏とは、鼻水がのどに流れてくる症状を言います。のどのイガイガや不快感、えへん虫が続く人が多いです。原因として副鼻腔炎であることが多いです。
（後鼻漏の症状）
 鼻水がのどに流れる いつも痰がからむ
 のどがイガイガする 長く話していると咳がでる
 のどに違和感がある 常に鼻炎である
 のどがいつも痛い 咳が長引いている
この症状がある人は、後鼻漏の可能性がります。
 お気軽にご相談下さいませ

慢性病相談年間**2300件**以上の実績
 享保17年(1732年)頃より
 八代の健康に奉仕して285年!
漢方相談処 白十字
 くすりの白十字 検索
 レオペンファイブNEO取扱店
 ★本店 ★八代市海士町2820-2
 (敬仁病院先の旧県道側) (相談予約) 34-1438
 ★サンプリマルシヨク店 ★本町1丁目7-59
 (サンプリマルシヨク八代) (相談予約) 31-7888

市社会福祉事業団職員募集

職種・採用予定数・受験資格

①支援員 1人程度

昭和62年4月2日〜平成12年4月1日生まれの人（採用後に必要とする免許・資格などを受講すること）

②看護師 1人

昭和52年4月2日〜平成10年4月1日生まれの人で、准看護師、正看護師資格所持者、または平成30年3月までに資格取得見込の人
 その他の条件 普通自動車免許、パソコン操作
 一次試験 10月15日(日) 午前8時45分〜
 試験内容 作文(テーマ設定)と面接試験
 試験要綱 希望の里たいよう、のぞみ母子センター、養護老人ホーム保寿寮で配布。
 詳細は市社会福祉事業団ホームページにも掲載しています。

申込締切 9月15日(金)必着

問合せ 市社会福祉事業団事務局

☎341877(希望の里たいよう内)
 〒866-0072 高下西町1704

「明るい選挙啓発作品募集」ポスター・習字

有権者が自覚を持って進んで投票に参加し、私たちの意思が正しく政治に反映される「明るい選挙」の推進を呼び掛ける作品を募集します。

■ポスターの部

応募資格 小学生、中学生、高校生

用紙 画用紙の四ツ切または八ツ切もしくはそれに準ずる大きさのもの

くはそれに準ずる大きさのもの

八代港クルーズ客船 寄港予定表 (8月)

入出港予定	船名
8/2(木) 8:00〜20:00	クァンタム・オブ・ザ・シーズ
8/3(木) 7:00〜19:00	マリナー・オブ・ザ・シーズ
8/6(日) 7:00〜19:00	クァンタム・オブ・ザ・シーズ
8/7(月) 13:30〜20:00	オベイション・オブ・ザ・シーズ
8/10(木) 7:00〜21:00	クァンタム・オブ・ザ・シーズ
8/17(木) 7:00〜14:00	オベイション・オブ・ザ・シーズ
8/21(月) 13:00〜20:00	オベイション・オブ・ザ・シーズ
8/22(火) 7:00〜19:00	マリナー・オブ・ザ・シーズ
8/23(水) 7:00〜24(木) 17:00	クァンタム・オブ・ザ・シーズ
8/26(土) 12:00〜20:00	オベイション・オブ・ザ・シーズ
8/28(月) 7:00〜19:00	クァンタム・オブ・ザ・シーズ
8/31(木) 14:00〜9/1(金) 11:00	オベイション・オブ・ザ・シーズ

※入出港予定は、天候、運航スケジュールなどの事情により、変更することがあります。
 ※寄港当日は、岸壁周辺に車両進入規制があり、また、一般開放されません。
 ※寄港当日は、多くのツアーバスが市内を訪れる為、渋滞が発生する恐れがあります。
 問合せ 国際港湾振興課 ☎33-8777

テーマ 「明るい選挙」

※裏面に住所、氏名、学校名、学年を記入して応募ください。

■習字の部

応募資格 小学3年生〜中学3年生

用紙 和半紙

テーマ

- 小学3年生「大切」小学4年生「主役」
- 小学5年生「公約」小学6年生「一票の力」
- 中学1年生「投票参加」
- 中学2年生「明るい選挙」
- 中学3年生「十八歳選挙」

※和半紙に学校名、学年、氏名を必ず記入し応募ください。

締切 9月8日(金)

提出 各学校(小・中学生のみ)

または選挙管理委員会

問合せ 選挙管理委員会事務局

☎301663

介護技術教室参加者募集

高齢者を介護している家族や介護に関心のある人を対象に、介護教室を開催します。

とき 8月23日(水) 午後1時30分〜

ところ 鏡コミュニティセンター

内容 清潔保持のケア、食事・口腔ケアの介助について

定員 20人程度

費用 無料

申込み 福祉サービス熊本 ☎377031

問合せ 長寿支援課 ☎334436

「家族介護者交流教室」参加者募集

在宅で高齢者を介護している人などを対象に、介護技術や介護方法を学んだり、介護者同士意見交換をし、交流を図ることなどを目的に、交流教室を開催します。

車検も点検もショーエイにおまかせ! 車検終了時プレゼント進呈!!中古車販売しています!

※但し、紹介特典は被紹介者様が初めてショーエイにて車検をご利用の車輛に限ります。

法定6ヶ月12ヶ月点検 基本工賃をタイヤ 当社指定タイヤ2本セット購入で エンジンオイル 当社指定オイル1台交換で 紹介車検特典 被紹介車検完了で2車検共に 1,000円OFF!!

本社工場 TEL32-6311 八代市昆舎丸町1-3 営業時間 8:00〜18:00 定休日/日・祝

南店 TEL39-8911 八代市高下西町2183-1 営業時間 8:00〜18:00 定休日/日・祝

ホームページはこちらから。

車検のショーエイ 検索



とき ①8月21日(月) 午後2時～

泉郷いの家

②8月28日(月) 午後2時～

鏡町地域福祉センター

定員 各25人程度(要申込み)

申込み・問合せ 市第1地域包括支援センター

ふるさと ☎532601

介護予防教室 (元氣な身体作りをしましょう)

いつまでも元氣な生活を送るために、一緒に介護予防に取りくみましょう。自宅でできる簡単な体操や介護予防のコツを伝えます。
とき 8月29日(火) 午前10時30分～11時30分
ところ やつしろふれあい交流センター

「ひなたぼっこ」(イオン八代店内)

対象 市内在住の65歳以上の人

定員 15～20人

費用 無料(要申込み)

申込み・問合せ 市第3地域包括支援センター

みらい ☎339880

「九月は日奈久で山頭火」 絵手紙作品募集

テーマ

①「ありがとう」

(家族、友達、育てた動植物、日奈久など)

②「山頭火さんへ」

条件 1枚のはがきに1作品

(1人何点でも応募可)

自作、未発表の書き作品に限る

表現方法は自由で、絵入りのはがきに短い文(手紙)をつける

官製はがきまたは10cm×15cmの大き

用紙

マイナンバー Q&A ⑬



質問 マイナンバーはどんな場面で利用するの？

答え マイナンバーは、法律や条例に基づき、国の行政機関や自治体などが、社会保障・税・災害対策の分野で利用します。

税務では、確定申告などの手続きにおける申告書などでマイナンバーの記載が求められ、賦課・徴収に関する事務でマイナンバーを利用することになります。

社会保障では、年金、雇用保険、医療保険の手続きや生活保護、児童手当その他福祉の給付における申請書にマイナンバーの記載が求められます。

さらに、税や社会保障の手続きを勤務先の事業主や金融機関などが個人に代わって行う場合、勤務先の事業主や一定の取引のある金融機関にマイナンバーを提示することになります。

問合せ 企画政策課 ☎ 33-4104

さの用紙

申込方法 はがきの表に住所、氏名、年齢、電話番号を明記し、ポストに投函。

申込締切 8月22日(火) 当日消印有効

申込み・問合せ

日奈久温泉観光案内所 ☎380267

〒869-5135 日奈久中町516

道中踊「八代妙見紅道中」 参加者募集



八代妙見祭の神幸行事をテーマに創作された舞踊「八代妙見紅道中」の踊り手として参加してみませんか。毎年11月22日に本町アーケードで行われる妙見祭「御夜」や関係イベントに出演します。女性の雅やかな姿で祭りを盛り上げましょう。

とき

説明会 9月3日(日) 午後1時～

練習日 9月3日(日)～11月までの日曜日

月2～3回程度 午後1時～4時

ところ 代陽コミュニティセンター

対象 一般女性(経験不問)

費用 3500円(9～11月の3ヵ月分)

募集人数 数人

申込締切 8月25日(金)

申込み・問合せ

文化振興課 ☎334533

舞踊「絆の会」 ☎356128

ホームページ 作成いたします!

サイトの立ち上げ 運営・管理 リニューアル

☎(0965)34-2031

印刷・電子ブック・AR動画・プッシュアプリ・ホームページ お気軽にお電話下さい。営業がお伺い致します。

クギヤ印刷株式会社

〒866-0861 八代市本町2丁目5-12 E-Mail: kugiya@kugiya.net

TEL.0965-34-2031 FAX.0965-35-7108

http://www.kugiya.net

クギヤ印刷

検索

広告

クギヤ印刷にて

販売中!!

B5判 136頁

1,000円

(消費税別)

図書館 催し物案内(8月)

午前9時30分～午後8時(土日・祝日午後7時)

施設点検日、開館前、閉館後の本の返却は 返却ポストへお願いします。

行事	と き	内 容
えいご de おはなし会	5日(土) 午前11時30分～	語り手: マザーグース
おひざにだっこのおはなし会	8日(火) 午前11時～	赤ちゃん向けおはなし会
0・1・2歳児向けおはなし会	10日(木) 午前11時～	
幼児・小学生向けおはなし会	19・26日(土) 午後3時～	語り手: 子羊文庫
大人のためのおはなし会	7日(月) 午後2時～	語り手: 萌の会
図書館講座「調べるっておもしろい」	19日(土) 午前10時30分～	「書いてまとめよう」 ※対象 小・中学生 要申込み
図書館講座「あなたのためのエッセイ教室」	22日(火) 午後2時～	講師 立石 富男氏 ※定員 先着30人 要申込み 対象 高校生以上
おはなしバイキング	6・13・20・27日(日) 午前11時～	絵本の読み聞かせや工作など
毎月DVD	25日(金) 午前10時30分～	DVD「漂泊の俳人 種田山頭火」を上映(65分)
あかちゃん向けおはなし会 (赤ちゃん広場)	21日(月) 午前10時30分～ 28日(月) 午後2時30分～	語り手: いないいないばあの会
幼児・小学生向けおはなし会	5・26日(土) 午後2時～	語り手: 図書館員
使ってみよう! 電子図書	19日(土) 午後2時～	語り手: 山猫軒
スペシャルおはなし会	20日(日) 午後2時～	語り手: 図書館員
連続講座「子ども図書館員体験」	11日(金)・12日(土) 午後2時～	語り手: 図書館員
連続講座「子ども図書館員体験」	22日(火)・23日(水) 午前10時～	※対象 小学4年生以上 定員先着5人 要申込み (2日間とも参加できる人)
あかちゃん向けおはなし会 (おはなしびびよ)	4・18日(金) 午前11時～	語り手: 図書館員
幼児・小学生向けおはなし会	6日(日) 12・26日(土) 午後2時～	語り手: ぐるんぱ
どんかちゃんおはなし会	5日(土) 午前11時～	語り手: 図書館員
どんかちゃんスペシャル おはなし会	19日(土) 午前11時～	語り手: 図書館員
【施設点検休館日】 市立図書館本館: 23日(火) せんちょう分館: 8日(火) かがみ分館: 23日(火)		
移動図書館巡回日時	▶ 1日(火) 9:40 ひので保育園 10:15 金剛コミセン 10:45 ま心苑 ▶ 3日(木) 9:40 麦島コミセン 10:15 植柳コミセン 10:45 偕老苑 ▶ 7日(月) 14:00 日奈久コミセン 14:30 保寿寮 ▶ 9日(水) 14:10 二見コミセン 14:55 光嶺保育園 ▶ 16日(火) 14:00 郡築 12番八協連 14:35 井揚団地 ▶ 18日(木) 14:05 河俣山村広場 14:40 東陽せせらぎ ▶ 22日(火) 9:40 流藻川団地 10:05 すずらん苑 10:40 きぼうの里たいよう ▶ 28日(月) 9:40 総合体育館 10:10 東中洲公園 10:40 あさひ園 ▶ 2日(水) 9:40 高島団地 10:10 築添団地 10:45 八代中央クリニック ▶ 4日(金) 9:40 竹原職住宅 10:10 日本製紙太田郷社宅 10:40 日本製紙日置社宅 ▶ 8日(火) 14:05 八千把コミセン 14:30 海士江西村ビル ▶ 10日(木) 13:55 如見商店前 14:25 中次団地 ▶ 17日(水) 14:10 JA坂本 14:50 グリーンパーク ▶ 21日(日) 14:00 泉支所 14:30 泉運動広場 ▶ 24日(火) 9:40 JR西宮アパート 10:10 市立病院 10:40 老人ホーム楽寿 ▶ 29日(日) 9:40 鏡しらぬい保育園 10:15 鏡体育館 10:45 古閑出JA倉庫	
図書館資料の返却を忘れずに ▶ 図書の貸出期間は、借りた日を含めて15日間です。多くの人が利用できるよう、早めの返却をお願いします。		

問合せ 図書館本館 ☎32-3385 せんちょう分館 ☎46-1901 かがみ分館 ☎52-5567

市シルバー人材センター

【会員募集】

家庭での清掃や家事サービス、農作業、除草、草刈り、介護施設内作業、調理関係、マイクロボスの運転などの仕事ができる人を募集しています。

【シニアパートナーに無料登録しませんか】

一人一人の希望に合った仕事を全力で開拓します。仕事があった時点で入会する制度で、入会したのに仕事がないという不安もなく、仕事を強制されることもありません。お気軽に登録ください。

【楽しいパソコン教室】

ワード・エクセルを学ぶ。8・9月の講座受付中。

【入会説明会】

とき 8月2日(水)・16日(火)、
9月6日(水)・20日(火)
午後1時30分

ところ

シルバーワークプラザ
写真、認印、通帳(ゆうちょ銀行か肥後銀行、JAやつしろの本人名義のもの)、会費(月額200円。夫婦で入会する場合は半額)

持参品

市内在住で平成30年3月末日まで60歳以上になる人

入会資格

問合せ 市シルバー人材センター
☎332711



お中元・初盆の贈答品は、

夏茶物語

(水出し煎茶)

100g **1,200円**

水でも出やすいように特別に仕上げたお茶です。熱いお湯でも美味しく飲めます。

水出し緑茶

(抹茶入りTP)

12袋入 **648円**

簡単・手軽に冷水茶が飲めます
抹茶入りだから色がキレイ!

銘茶とぞうぞう

お茶の濱大松園

●本町店●
八代市本町1丁目9-13(アーケード街)

●臨港店●
八代市横手新町7-15(臨港線沿)

○イオン八代店○
八代市沖町3987-3(イオン八代ショッピングセンター内)

☎0120-40-3311 全店駐車場完備

こころの専門病院として、皆様の健康に貢献します。
 “心身のリズムがおかしいなと感じたら まずはお電話を”

高田病院

重症、軽症にかかわらず、どなたでも受診・入院のご相談を承ります。

- 介護度に関係なく、自立の方・重度認知症の方でも入院できます。
- 全病床、終身型の入院が可能です。入院期間の制限はありません。
- 全病床、付添不要です。病状の程度に関係なく看護いたします。

**看護師・准看護師・看護助手
 (正社員・パート)募集**

【応募・お問合せ】随時電話で受け付けます。(担当/事務部 上村)



初診の方はご予約を
 お願いします。

高田病院 精神科/内科 八代市豊原下町 4001 TEL0965-33-1191
 診療時間 月～金 9:00～17:00 受付時間 10:00～16:00 休診 土・日・祝



・・・お湯が出なくなったら・・・

ボイラー119番

太陽熱温水器(天日)も対応可

☎ 0120-357-135

(株)本田商事

〒866-0842 八代市若草町10-5

ピアノ 買取りいたします!

【対象商品メーカー ヤマハ・カワイ】

汚れたピアノ・壊れたピアノ・ヤマハ、カワイのピアノなら、
 どんなピアノでもOKです!査定させて頂きます。まずはお電話ください♪
 ピアノ調律随時受け付け中です。



TEL 0965-33-1053

(名)庄野学生堂

八代市本町一丁目5-33

住み慣れた場所で
 安心して暮らしたい...



天然温泉付き福祉施設 田方福祉株式会社

住宅型 **かがやき園**
 有料老人ホーム

介護ご相談受付中

対象者 介護保険対象者で40歳以上の要介護1以上の条件を満たす人

ご利用料金
 1ヶ月で **→ 70,000円**

家賃 食費3食分 天然温泉付き **低料金を実現**

うれしい天然温泉付

お問い合わせ先 **0965-30-0125**

八代市通町8-30

その他のサービスは、
 別途料金が必要になります。
 個人的な目的、個室
 介護保険一割負担など
 その他のサービスは、別
 途料金が必要となります。

夢が広がりました
おしえて青年海外協力隊



▲児童の質問に答える山崎さん

6月23日、郡築小学校で「おしえて青年海外協力隊」が実施されました。これは県内在住の青年海外協力隊経験者を講師として招いて、開発途上国の現状や日本の国際協力の体験を子どもたちに伝え、開発途上国への興味を喚起し、国際理解を深めることを目的としています。講師にザンビア共和国へ理数科教師として派遣された山崎英亜さんが招かれ、児童71人にザンビアでの経験を話しました。講話の中で山崎さんは「たくさんのかけがえのない出会いがありました。仲間は一生涯の宝物、大切にしてください」と話しました。

その後の質問では、多くの児童が手を挙げてザンビアでの生活について質問したり、自分の夢を語ったりしました。

日奈久小学校が環境大臣表彰を受けました
地域環境美化功績者表彰



▲環境美化活動の中心的存在となっている5・6年生

6月14日、日奈久小学校が環境大臣から地域環境美化功績者表彰を受けました。これは、環境省が毎年6月の環境月間にあわせて、環境保全や地域環境保全と地域環境美化に顕著な功績があった人や団体を表彰するものです。

同校では、平成18年度から学校版環境ISO活動を中心に、省資源省エネルギー活動やごみの減量化、3R活動などに積極的に取り組んでいます。また、毎月第2・第4月曜日に地域の資源回収に参加し、地域住民が先生役となり学校の資源ごみを児童たちが分別しています。環境美化について児童たちは「先輩たちがやってきたから自分たちも自然とやっている。あまり意識してないし、当たり前だと思っている」と話しました。

100歳おめでとうございます



永田 ミエさん
(北の丸町)

大正6年7月11日生



飯田 フミ子さん
(日置町)

大正6年6月20日生

本町で3人きょうだいの3番目として生まれ育ったミエさん。人と接することが好きで、若い頃から友達が多いそうです。洋裁や編み物が得意で女学校時代は下級生の制服を縫うこともありました。

長寿の秘訣は「誰とでも笑顔で会話すること」。

毘舎丸町で6人きょうだいの三女として生まれ育ったフミ子さん。4人の子宝に恵まれ、家事に育児に多忙な日々を過ごしました。裁縫が得意で、子どもたちの洋服だけでなく、親戚の着物などもよく作っていたそうです。

長寿の秘訣は「腹八分の食事を心がけていたこと」。

伝統行事を継承
八代妙見祭 出し物体験教室



▲子どもによる獅子舞歓迎演舞

7月9日、植柳小学校体育館で八代妙見祭出し物体験教室が行われました。これは地域の子どもの地域伝統行事に対する関心を高めるとともに、将来の担い手育成を図ることを目的としており、今年で11回目の開催となります。

同小体育館では獅子や亀蛇、木馬、流鏝馬などの体験コーナーや体育館の外ではポニーの乗馬体験もありました。

妙見祭を支える団体の指導のもと、いろいろな出し物を体験し、子どもたちは見て、触れて、妙見祭を肌で感じ、楽しみながら学んでいました。流鏝馬を体験した近松一歩さん(植柳小6年)は「自分の思った方向に矢が飛ばなくて難しかったです。また機会があればやってみたい」と話しました。

八代をPR

台湾ドラマ撮影クルーをおもてなし



▲八代の特産品を受け取る莊凱勳さん（左）

6月22日、台湾ドラマの撮影が八代で行われ、肥薩おれんじ鉄道車内や日奈久温泉駅、日奈久温泉街が撮影の舞台となりました。

このドラマは本市出身で晩白柚を台湾から八代に伝えた植物学者・島田弥市さんの台湾における功績にインスピレーションを得て制作されるものです。撮影の合間には、湯の里日奈久振興会などが晩白柚入浴剤や日奈久竹輪などを出演者の莊凱勳さんや柴本幸さんらにプレゼントしました。特産品を受け取った莊凱勳さんは「熊本は街がきれいで、人も親しみやすく、環境が素晴らしい」と笑顔で話しました。

貴重な手植えを体験

八代農業高校と有佐小による田植え



▲苗をたくさん植えました

6月16日、八代農業高校の農場で、同校生徒と有佐小児童との交流体験活動が行われ、約40人が貴重な手植えを体験しました。両校では、2年前から田植えや稲刈り、食育活動といった交流プログラムが実施されており、今回はその活動の一環として行われたものです。

小学生は高校生の指導を受け、泥だらけになりながらも一本一本丁寧に苗を植えていました。参加した白石梨乃さん（有佐小5年）は「途中土が柔らかくなり、稲が倒れて大変でしたが、高校生が教えてくれて稲を植えることができましたので良かったです」と笑顔で話しました。

迫力ある大太鼓

和太鼓集団「志多ら」邦楽公演



▲志多らによる力強い演奏

6月14日、植柳小学校で和太鼓集団「志多ら」による公演が行われました。これは文化庁が行う「文化芸術による子どもの育成事業」の一環によるものです。

同校体育館には児童や保護者など約300人が集まり、参加者は大太鼓の力強い演奏に聞き入っていました。公演の後半は児童が大太鼓をたたいたり、事前のワークショップで学んだ演舞を披露したりする場面もあり会場が一体となりました。公演を鑑賞した緒方そらさん（4年生）は「大太鼓などいろいろな楽器の演奏が聞けて楽しかったです」とうれしそうに話しました。

山頭火ゆかりの宿が復旧 おりや改修記念式



▲おりやを案内する池田正一さん（右）

6月24日、おりや改修記念式が開催され、地域住民、寄附協力者ら約60人が参加しました。おりやは種田山頭火が宿泊した建物で、日奈久観光振興の拠点となっていますが、熊本地震で破損。その後、市がインターネットで資金を募り、全国からの寄附で改修を行いました。

式では、地域を代表して、九月は日奈久で山頭火実行委員会の今田徳次郎会長が「多くの人からの寄附でおりやが復旧し、胸が詰まる思いでいっぱいです。日奈久が元気のある温泉地になるようにみんなで頑張っていきます」と感謝を述べました。

薬物乱用のない“くまもと” 薬物乱用防止キャンペーン



▲買い物客へ薬物乱用防止を呼び掛ける

6月24日、薬物乱用防止キャンペーンがゆめタウン八代店で行われ、八代地区薬物乱用防止指導員協議会、ボイスアウト、スポーツ少年団など約80人が参加しました。

これは、「ダメ。ゼッタイ。」普及運動熊本県事業の一環として毎年行われているものです。スポーツ少年団の中崎碧さん（郡築小6年）が「薬物の乱用を他人事とせず、薬物に対する正しい知識を身につけ、力を合わせて薬物乱用防止の輪を広げていきたいです。」と宣言。啓発チラシなどを買った買い物客へ配布し、国連支援募金への街頭募金活動を行いました。

スリランカで頑張ってきます JICAボランティア出発前表敬訪問



▲出発の報告に訪れた本田倫子さん（左）

7月から2年間、JICAボランティアでスリランカに派遣が決定した本田倫子さん（迎町）が6月23日、市役所鏡支所を訪れ、中村博生市長に出発の報告をしました。

これは、日本政府のODA（政府開発援助）の一環として、国際協力機構（JICA）が実施する事業です。本田さんは福祉に携わってきた経験を活かし、ソーシャルワーカーとして、主に障がい者の支援を行う予定で、「福祉に携わってきた経験を現地で役立てることができれば、できる限りのことをやってみよう」と抱負を語りました。



写真で八代をPR スリーデーマーチフォトコンテスト表彰

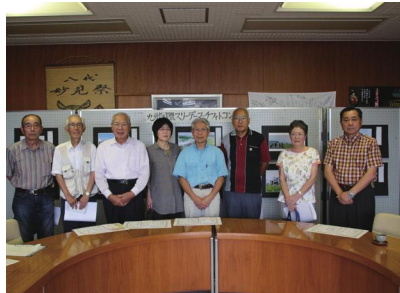

▲フォトコンテスト入賞者の皆さん

6月30日、九州国際スリーデーマーチ2017フォトコンテストの表彰式が市役所鏡支所で行われ、19人75点の応募の中から、最優秀賞1点、優秀賞2点、審査員特別賞1点、入選6点の計10点選ばれ、8人が受賞しました。村松静代審査員長は「撮影アングルが素晴らしい作品が多かった。色の濃淡をはっきりさせることで良くなる写真もあった。これからも撮影技術を磨いてください」と講評しました。2年連続最優秀賞を受賞した森口昭十四さんは、「グランプリがとれてうれしい。八代がどこかで良いところを表現できた」と話しました。

ふるさと納税の返礼品を寄附 絵画寄附贈呈式



▲中村市長に絵画を手渡し中里嘉孝さん(右)

6月29日、日奈久温泉センターいばんべい湯で絵画寄附贈呈式が行われ、中里嘉孝さん(広島県呉市在住)が中村博生市長に八代亜紀さんが制作した絵画を手渡しました。この絵画は、中里さんがふるさと納税の申し込みをした際に、妻のふるさとである日奈久の景観や日奈久に関わりのあるものを題材にした絵画を日奈久温泉センターに飾りたいとの思いを受けて、今回特別に制作されたものです。中里さんは「熊本の復興と日奈久温泉の活性化のために何かできないかと考え、絵画を寄附することに決めました」と笑顔で話しました。

イ草の産地に希望の光 新型ハーベスタ導入開始



▲関係者が見守る中、新型ハーベスタが稼働

6月25日、平岡浩二さん(鏡町)のほ場で、新型ハーベスタが導入されました。ハーベスタは、イ草を刈り取るための機械で、イ草を継続して生産するためには必要不可欠なものです。平成20年に製造中止となり、官民一体となって取り組んだ結果、本年度から3年間で100台が導入され、日本最大のイ草産地である八代地域の生産意欲の維持・向上に大きく貢献することが期待されています。平岡さんは「部品取り用に中古のハーベスタを確保しなければならなかったが、これからは安心してイ草を生産できる」と話しました。

親子で楽しいひととき くまもと「親の学び」プログラム



▲体全体を使ったじゃんけんをする子どもたち

7月5日、千丁みどり保育園で「保育参加、子育て講座」が行われました。これは、くまもと「親の学び」プログラムの一環として実施されており、子育てのポイントを身近な話題から楽しく学ぶものです。同年代の子を持つ親同士、楽しく和やかな時間を過ごしました。前半の保育参加では親子ふれあい遊びや親子体操が行われ、子どもと親と一緒に体を動かしました。子ども一人でもできる体操や遊びから親子でできるものまで、たくさんのお話を保護者が熱心に講師の話聞いていました。

八代から世界のアスリートへ 八代市強化指定選手 指定証交付式



▲八代市強化指定選手と関係者

6月30日、「トップアスリート育成事業」で強化指定選手に選出の8競技20人が八代ホワイトパレスで強化指定選手指定証を受けました。同事業はオリンピックなどの国際大会で活躍する競技者の輩出を目指し、競技者への支援活動を推進することを目的に、本市が市体育協会と連携して実施している事業です。選手を代表して八代農業高校2年生の水口雅基選手(ウェイトリフティング)が「選ばれて光栄で、身が引き締まる思いです。東京オリンピックや国際大会に向けて頑張っていきたいです」と決意を述べました。

茅の輪をくぐって除災招福 遙拝神社 茅の輪くぐり



▲茅の輪をくぐる参拝者

6月30日、豊原上町の豊原神社(遙拝神社)で茅の輪くぐりの神事が行われました。茅の輪くぐりとは、盛夏を前に疫病退散、除災招福を祈る祭りです。半年間の間に知らず知らず犯した罪を茅の輪をくぐることによって祓いける神事として、毎年各神社で行われています。遙拝神社では、人がくぐる茅の輪だけでなく、ペットや自動車もくぐる茅の輪もあり、晴天の中、多くの参拝者が茅の輪をくぐりました。ペットと一緒に茅の輪をくぐった木下美子さんは「1年に1回の茅の輪くぐりを毎年楽しみにしています」と話しました。



伝言板は、八代市内の団体・サークル・グループ・愛好会などが、非営利(宗教・政治・営業以外)で行う活動などの情報を掲載するコーナーです。仲間募集やイベント告知などにご利用ください。内容に関するお問合せは、直接情報提供者へ。
★10月号の掲載申込締切は、8/1(火)～22(水)です。

◎24時間テレビ40「愛は地球を救う」

【募金】
日時／8月19日(土)、26日(土)、27日(日)
※会場によって日時が異なります
会場／やつしろハーモニーホール、八代宮鳥居前、イオン八代店、ふれあいセンターいずみ、アーバン鏡店、マルシヨク日奈久店など

【イベント】

・さわやかヤングステージ
8月19日(土) 午後1時開演
やつしろハーモニーホール
・オープニングセレモニー
8月26日(土) 午後1時開演
イオン八代店
問合せ／24時間テレビ

八代ボランティア協会
柴田☎090-4585-1991

◎ハーモニカ老人教室

日時／8月～12月の第1月曜日
午前10時～11時30分
場所／松高コミュニティセンター
内容／初歩から手ほどきします
各地老人ホーム慰問あり
対象／どなたでも
定員／20人
費用／500円/回
その他／ハーモニカはC調を使用。
持っていない人は相談ください。
問合せ／鈴木☎32-5855

◎劇団員募集

日時／毎週1、2回
平日午後7時～9時
場所／コミュニティセンターなど
内容／一緒に市民ミュージカルを行う
舞台に立ってみたい人、大道具、照明、音響などに興味がある人大歓迎(経験不問)
対象／小学生～成人
費用／子ども3,000円/年
大人6,000円/年
入会金1,000円
問合せ／あったかハートふれあい劇団事務局
丁畑☎090-1519-2886

◎少年少女剣士募集

日時／毎週火・木・金曜日
午後6時～7時30分
場所／市武道館
内容／剣道を通して元気にあいさつや礼儀を学ぶ(週一からでも大歓迎)
対象／幼児～小学6年生
費用／3,000円/月、入会金1,000円
その他／詳しくは「八代真心館」で検索
問合せ／八代真心館鍛錬会
上村☎080-5260-0731

◎俳句会(シニア)会員募集

日時／第2・4火曜日
午後1時30分～3時
場所／代陽コミュニティセンター
対象／50歳以上で興味のある人
定員／数人
費用／2,000円/年
その他／初心者歓迎
問合せ／花藻俳句会 上村☎34-8676

◎相続・遺言法律教室&無料相談会

日時／8月5日(土)
相続・遺言法律教室：午後1時～
無料相談会：午後2時～
場所／商工会議所
内容／相続・遺言などについての法律教室と無料相談会
定員／20人程度
費用／無料
その他／事前の予約、申し込みは不要
問合せ／熊本県司法書士会八代支部
安田☎32-8667

◎親子で遊ぼうin宮地東小学校

日時／8月6日(日)
午前10時～午後1時
場所／旧宮地東小学校
内容／あそび、親子で英語、夏休み性教育、親子ヨガ、おにぎりランチ
対象／生後2ヵ月～
小学校低学年の子どもがいる親子
定員／先着30組
費用／無料(一部有料)
その他／要申込 当日受付可
問合せ／やつしろ助産師の会
橋本☎090-7855-8387

◎コンピュータプログラミング体験

日時／9月3日(日) 午前9時～正午
(受付：午前8時30分～)
場所／熊本高等専門学校八代キャンパス
内容／簡単なゲームプログラミング
対象／小学5・6年生
定員／20人程度
費用／無料
持参品／USBメモリ(1GB以上)、
筆記用具
申込み／小学校校名、学年、氏名、住所、電話番号を明記の上、FAXまたはメールで申し込み。
申込締切／8月21日(月)必着
問合せ／熊本高等専門学校八代キャンパス
黒木☎53-1390 FAX53-1219
Mail:so-kikaku@kumamoto-nct.ac.jp

◎講演会「子どもたちの放課後の支援体制の現状と課題」

日時／9月10日(日) 午前9時30分～正午
場所／やつしろハーモニーホール
内容／子どもたちの放課後はどうなっているのか、子どもたちが安心して過ごせる所は整っているのか、保護者が安心して働ける体制になっているのか
みんなで考えてみませんか
対象／どなたでも
定員／50人
費用／300円(資料代)
問合せ／八代子どもの文化と生活を考える会
堀☎52-7355

◎聖愛幼稚園百周年記念式典

日時／10月1日(日)
礼拝：午前10時30分～
祝賀会：午後0時30分～
(受付：正午～)
場所／礼拝：八代教会
祝賀会：セレクトロイヤル八代
対象／当園を卒業した人または保護者
費用／5,000円(祝賀会)
申込み・問合せ／聖愛幼稚園
松永☎32-3303

◎Welcome「平和コンサート」

日時／8月19日(土) 午後2時～4時
場所／グリーンコープ県南センター
内容／忘れてはいけない戦争や日々平和に過ごせることに思いをはせる(八代女性市民の会と合同で開催)
対象／どなたでも
定員／50人
費用／無料
その他／午後4時から夕涼み市開催
問合せ／グリーンコープ生協くまもと
県南地域本部組合員事務局
☎34-4211

◎八代東高等学校同窓会総会

日時／8月19日(土) 午後5時～
場所／八代ホワイトパレス
対象／同校卒業生全員
費用／7,000円(食事付)
申込み／8月10日(木)までに同校へ
FAXで申し込み
問合せ／同校☎33-1600 FAX35-8857

◎みんなで一緒に歌おう!歌声サークル

日時／8月20日(日)
①午前10時～11時30分
②午後2時～3時30分
場所／①鏡文化センター
③麦島コミュニティセンター
内容／唱歌・昭和歌謡を思い出とともにみんなで一緒に歌う
対象／歌や音楽が好きの人
定員／20人
費用／800円
問合せ／歌声サークル
加来☎090-8356-1190

松浜軒／松井文庫の至宝

ヨーロッパ人も憧れた中国磁器の魅力 「青花花蝶文扁壺」

白いうつわに青の絵付、日本人が愛してやまない染付磁器。日本での磁器生産は、江戸時代初期の有田にはじまりました。日本人が目指したものは中国磁器の白さと鮮やかな文様。なかでも景德鎮窯で十六世紀前後に焼かれたものは技と美の両面に優れ、大航海時代というグローバル化のなかで遠くヨーロッパ貴族の心をも虜にするほどでした。



青花花蝶文扁壺 景德鎮窯
中国・明時代(16～17世紀)
松井文庫所蔵

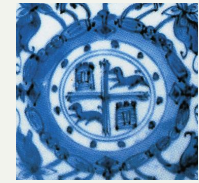

裏面中央にフェリペ二世の紋章を意匠化した絵付

松井文庫には、わび茶の道具をはじめ国内外の陶磁器が蒐集されていますが、今回紹介するのは中国・景德鎮窯で焼かれた珍しい磁器(写真)です。タイトルの「青花」とは、日本でいう染付の中国での呼び方で、「花」には文様という意味があります。あえて「青花」と呼んで、日本の染付と区別したわけです。

「扁壺」とは、正面が丸く側面が扁平な壺のこと。元来の用途は携帯用の水入れや酒入れでしたが、松井文庫のそれには「花生」と箱書きがあり、日本における独自の用途がうかがえます。

コバルトで描かれた花と蝶の文様は、鮮やか過ぎず暗すぎず、日本人好みの色合いを呈していますが、文様の一部にスペイン王室フェリペ二世(1527～98)の紋章があらわれ、本来ヨーロッパ向けの品だったことがわかります。

伝来は不明ですが、日本にもたらされた極めて希少な作例で、独特の形と紋章が異国情緒を誘います。

(博物館学芸員 石原 浩)

【展示案内】

企画展

「夏の風物詩

～妖怪絵巻・朝顔絵巻・

ガラスの器・唐銅と青花～

会期 開催中～9月30日(土)

開園 午前9時～午後5時

※入園は午後4時30分まで

閉園日 毎週月曜日

(祝日の場合はその翌日)

観覧料 一般500円、小中学生250円

問合せ 松浜軒／松井文庫 ☎330171

七夕行事 (国選択無形民俗文化財) たなばたつな 「八代・芦北の七夕綱」



八代・芦北地域には、月おくれの七夕の前日(8月6日)、地区内の川に綱を張り渡し、ワラで作った細工物をつり下げる七夕行事が伝わっています。細工物には彦星・織姫の人形、ツル、カメ、タコ、ヤモリ、ウマ、タマゴ、タワシ、ワラジなどがあり、この綱を渡って彦星と織姫が出会う、疫病が集落に入るのを防ぐ、先祖の霊が綱を渡ってやって来るなどの伝承があります。

現在、市内で唯一七夕綱が伝承されている坂本町中谷の木々子地区では、8月6日(日)の朝から地区内の地藏堂でワラ細工作りが行われ、昼前に中谷川に綱が張り渡されます。

一緒に簡単なワラ細工を作ることもできますので希望する人は文化振興課または八代七夕綱保存会まで問い合わせください。

この七夕綱は8月末まで張られています。

■問合せ 文化振興課 ☎33-4533

八代七夕綱保存会(久保田) ☎45-2637

見たくない、悲しいことは 交通死亡事故多発!!



STOP 交通死亡事故

今年は、すでに6人の命が失われています。(6月26日現在)

家族や大切な人を悲しませないためにも、交通安全を心がけてください。

八代市・八代警察署

みんなで守る「飲酒運転を絶対にしない、させない」