

祝
ユネスコ無形文化遺産登録



新年のあいさつ

ユネスコ無形文化遺産登録
八代妙見祭

くらしの情報

まちのわだい

伝言板

八代市体験型婚活イベント

九州国際スリーデーマーチ

八代妙見祭が
八代の宝から世界の宝に

竜峰山から昇る朝日 市役所鏡文所屋上から撮影

瑞祥新春

八代市長 中村 博生



明けましておめでとうございます。市民の皆様方におかれましては、輝かしい新春をお迎えのこととお慶び申し上げます。また、日頃より八代市政の発展に対しまして、多大なご支援とご協力をいただいておりますことに深く感謝申し上げます。さて、昨年の熊本地震では県内各地に甚大な被害をもたらした。本市におきましても、多数の人的被害や住宅被害が発生いたしました。被災された皆様には、衷心よりお見舞いとお悔やみを申し上げます。

また、農林水産施設や商工施設の損壊、風評被害による観光業への影響など地域経済にとりましても大きな打撃となりました。更に本庁舎や総合体育館など多くの公共施設が被災したことで、市民の皆様には大変な迷惑をおかけいたしました。本庁舎につきましては、使用不能となったことから、仮設庁舎に市民の皆様の利用度が高い部署を移転し、震災前に近い状態で行政サービスの提供を行っているところでございます。

本市としましては地震に負けることなく、震災の影響から一日も早く立ち直り、復旧・復興の歩みを進めるため、昨年11月に「平成28年熊本地震八代市復旧・復興プラン」八代の魅力ある未来づくり」を策定いたしました。本プランの取り組みを官民一体となってスピード感をもって進め、震災からの早期復旧・復興に繋げて行く所存でございます。更に、「やすらぎと活力に満ちた魅力がややく元氣都市」や

市民の皆様には、希望に満ちた新春を健やかに迎えのことと、心からお慶び申し上げます。また、日頃から本市議会に対する温かい御理解と御協力を賜り、厚く御礼申し上げます。

昨年は、「平成28年熊本地震」という、これまでに私達が経験したことのない大きな地震の発生によって、県内では甚大な被害が発生いたしました。被災された皆様には、心よりお見舞いとお悔やみを申し上げます。また、本市におきましても多くの市民の方々が不自由な避難所生活を余儀なくされ、大変な御苦労をされたことが未だ記憶に新しいこととして浮かんできてまいります。

しかし、そのような中であって、東日本大震災で被災された方々をはじめ、全国から心温まる救援物資や励ましのお言葉をいただき、改めて、我々は大勢の人たちから守られ、支えられて生きているのだと実感した年でもありました。

また、本市におきましては、昨年12月の八代妙見祭の神幸行事がユネスコ無形文化遺産へ登録されたという大変嬉しい出来事や、中国、北海市との友好都市締結20周年を記念した「八代市民使節団」の北海市訪問といった国際交流も熱烈的な

つしろ」を目指して、農林水産業・商工業の振興を図るとともに、今年大幅に増加が予想される海外大型クルーズ船寄港に伴うインバウンド需要の取り込みや県南フードパレー構想に沿った特産品の販路拡大など、本市の恵まれた地域資源や地の利を活かした「ひと・もの」の交流を促進させ、地域経済の活性化や賑わいの創出を図り、震災前にも増して元氣な八代市を取り戻すべく復興に取り組んでまいります。

また、震災が市民生活に様々な影響を与えた中で明るい話題といたしまして、本市の「宝」である「八代妙見祭」が昨年12月に全国33件の「山・鉦・屋台行事」と合わせてユネスコ無形文化遺産として登録され、「世界の宝」となりました。このことは本市にとりまして大変な荣誉であり、復興に向けての大きな励みとなりました。これを機に、国内外に本市の歴史文化を情報発信していき、活性化の起爆剤となることを大いに期待しております。

「八代の活性化なくして熊本の発展なし」との意気込みを持って、熊本県の副都心としての役割を担うことで県南地域、ひいては熊本県全体の復興に繋げていく所存でございます。市民の皆様におかれましては、変わらぬご理解とご協力をお願い申し上げますとともに、本年が素晴らしい年となりますことを心からお祈りいたしまして、年頭のご挨拶といたします。

歓迎の中で行われました。

一方、国内では、リオデジャネイロオリンピックでの男子柔道の復活などによる過去最多のメダル獲得に歓喜したものの、依然として人口減少社会、TPP問題、安保関連法施行といった課題が山積し、海外では、イギリスのEU離脱決定やアメリカ次期大統領の動向など、世界経済が不透明で混沌とした状況となること懸念され、日本への影響も心配されるところです。

とは言え、ことしは酉年。「酉(とり)」「は、「とりこむ」に通じると言われており、商売などには非常に縁起がいいものとも言われています。これにあやかり、多くの幸福が舞い込んでくれることを願うものです。

我々、八代市議会といたしましても、その役割と責任の重さを常に念頭に置き、市民の皆様の声を真摯に受け止め、市政に反映させると共に、酉年にふさわしい活力ある郷土の実現に向け、本年も全力で頑張る決意でございます。

最後になりましたが、本年が皆様にとりまして、実り多き飛躍の年となりますよう心からご祈念申し上げます。新年のご挨拶といたします。

恭賀新年

八代市議会議長 鈴木田 幸一







八代妙見祭が八代の宝から世界の宝に

ユネスコ無形文化遺産に登録

12月1日未明（日本時間）、エチオピアで開催されたユネスコ政府間委員会において、八代妙見祭を含む全国33の祭りが「山・鉾・屋台行事」としてユネスコ無形文化遺産への登録（代表一覧表記載）が決定し、同日登録されました。国内でのユネスコ無形文化遺産には、これまで歌舞伎（2008年登録）や和食（2013年登録）などが登録されており、「山・鉾・屋台行事」の登録により、日本の代表一覧表への記載は21件になりました。

問合せ 文化振興課 ☎ 3345333

山・鉾・屋台行事

山・鉾・屋台行事は、地域社会の安泰や災い・厄を払うことを願い、地域の人々が一体となって執り行う「山・鉾・屋台」の巡行を中心とした祭礼行事のことをいいます。八代妙見祭は、神幸行列の出し物として9基の笠鉾があります。この笠鉾が「山・鉾・屋台行事」の「鉾」にあたり、「山・鉾・屋台行事」の構成団体の1つとなりました。また、行列全体が登録にあたるとして、「八代妙見祭の神幸行事」との名称で申請・登録されました。全国に類似した「山・鉾・屋台行事」があり、いずれも国指定重要無形民俗文化財である33件の祭礼行事をグループ化して提案され、この度、登録されることとなりました。



ユネスコ無形文化遺産登録

ユネスコ無形文化遺産は、2003年採択の無形文化遺産保護条約のもと、無形文化遺産の保護を目的としています。条約締約国（現在171カ国）からユネスコに申請がなされた後、定義に値するかを評価機関が審査を行います。そして、政府間委員会において決定がなされると、「人類の無形文化遺産の代表的な一覧表」への記載（ユネスコ無形文化遺産登録）となり、世界の宝として認められることとなります。

登録決定の瞬間

「山・鉾・屋台行事」が政府間委員会で審議されるであろうと予測された11月30日午後8時頃、八代妙見祭関係者は登録決定を祝お

うと、本町アーケード内のがらつば広場に約150人が集まりました。

通訳2人がインターネットで現地の会議の様子を聞いて逐次報告できる状態にし、決定後に行われるくす玉割りのセッティングも完了。スクリーンで今年の八代妙見祭の様子が流されたり、折り紙でつくった亀蛇の帽子をかぶったりするなどして、会場内はお祝いムードに。多くの報道陣も詰めかけ、今か今かとその決定の瞬間を皆待ちわびていました。

しかし、複数件あった審議は遅れ、午前0時を回っても「山・鉾・屋台行事」の審議は行われません。明日の審議に持ち越されるのではないかとという雰囲気漂う中、登録決定の瞬間は突然やってきました。

日付が変わった12月1日の午前2時2分、「登録決定」との言葉が司会から発せられる

ユネスコ無形文化遺産の 「山・鉾・屋台行事」

青森	①八戸三社大祭の山車行事 ②角館祭りのやま行事
秋田	③上崎神明社祭の曳山行事 ④花輪祭の屋台行事
山形	⑤新庄まつりの山車行事
茨城	⑥日立風流物
栃木	⑦烏山の山あげ行事 ⑧鹿沼今宮神社祭の屋台行事
埼玉	⑨秩父祭の屋台行事と神楽 ⑩川越氷川祭の山車行事
千葉	⑪佐原の山車行事 ⑫高岡御車山祭の御車山行事
富山	⑬魚津のタテモン行事 ⑭城端神明宮祭の曳山行事
石川	⑮青柏祭の曳山行事
岐阜	⑯高山祭の屋台行事 ⑰古川祭の起し太鼓・屋台行事 ⑱大垣祭の軸行事
愛知	⑲尾張津島天王祭の車楽舟行事 ⑳知立の山車文楽とからくり ㉑犬山祭の車山行事 ㉒亀崎潮干祭の山車行事 ㉓須成祭の車楽船行事と神楽流し
三重	㉔鳥出神社の鯨船行事 ㉕上野天神祭のダンジリ行事 ㉖桑名石取祭の祭車行事
滋賀	㉗長浜曳山祭の曳山行事
京都	㉘京都祇園祭の山鉾行事
福岡	㉙博多祇園山笠行事 ㉚戸畑祇園大山笠行事
佐賀	㉛唐津くんちの曳山行事
熊本	㉜八代妙見祭の神幸行事
大分	㉝日田祇園の曳山行事

12月17日、厚生会館でユネスコ無形文化遺産登録を記念し、吉村作治特別講演会が行われ、会場内は夜中にも関わらず大盛り上がり。拍手が鳴り響く中、くす玉割りと鏡開きが行われました。



▲登録を祝し、関係者によるくす玉割り

と、会場内は夜中にも関わらず大盛り上がり。拍手が鳴り響く中、くす玉割りと鏡開きが行われました。



これからの何百年と続くであろう「八代妙見祭」。現在、約1700人が神幸行列に参加しており、また、この他にも多くの関係者

これから何百年と続くであろう「八代妙見祭」。現在、約1700人が神幸行列に参加しており、また、この他にも多くの関係者

これからの何百年と続くであろう「八代妙見祭」。現在、約1700人が神幸行列に参加しており、また、この他にも多くの関係者



が携わって、毎年開催されています。一人ひとりが行列参加者や関係者として妙見祭に関わることで、ユネスコ登録に値するとされた伝統が未来へとつながります。

登録決定までの経緯

ユネスコ無形文化遺産への登録までは長い道のりでした。

■平成21年9月

「京都祇園祭の山鉾行事」と「日立風流物」が登録

■平成23年3月

「八代妙見祭の神幸行事」が国の重要無形民俗文化財の指定を受ける

■平成26年3月

「京都祇園祭の山鉾行事」と「日立風流物」を拡張し、国指定重要無形民俗文化財を「山・鉾・屋台行事」としてグループ化し、提案される

■平成26年6月

審査件数が上限を上回ったため、「山・鉾・屋台行事」の審査は1年先送りとなる

■平成27年3月

再提案される

■平成28年10月

評価機関より「人類の無形文化遺産の代表的な一覧表」への記載勧告

■平成28年12月

政府間委員会において記載の決議、一覧表に記載される

(現地時間11月30日)

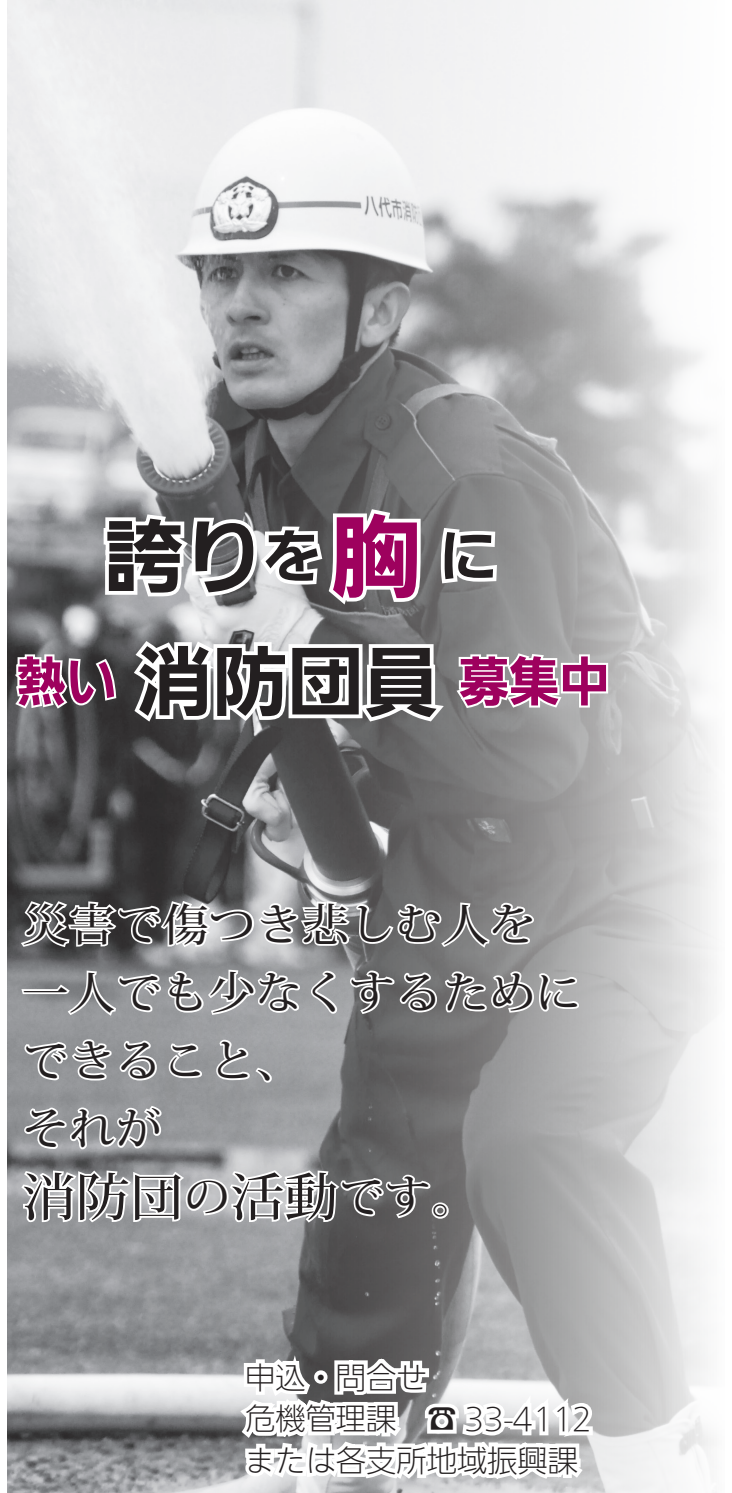

誇りを胸に 熱い消防団員募集中

災害で傷つき悲しむ人を
一人でも少なくするために
できること、
それが
消防団の活動です。

申込・問合せ
危機管理課 ☎ 33-4112
または各支所地域振興課

消防団のホームページはこちら
<http://www.fdma.go.jp/syobodan>



消防団は、「自分たちの「ふるさと」を自ら守るとの思いで、地域とともに活動している団体。皆さんの「力」を求めています。

消防団の活動は、消火作業だけでなく、火災の予防や警戒、救護・救助、地震や台風、大雨などの自然災害に対する警戒・防犯、広報・啓発など広い範囲に及びます。

これらの活動に十分な力を発揮するため、訓練や機材の点検などを欠かさず行っています。地域によっては、防犯活動やお祭りに協力するなど、コミュニティでも不可欠な団体です。

また、上意下達（トップダウン）の指揮命令や規律訓練、災害現場での活動など厳しいこともありますが、新たな先輩・友人とのつながりや自己鍛錬の達成感を得ることもできます。

現在、73分団約2400人の団員で組織さ

れ、会社員、自営業、主婦などいろんな職種の人が活躍しています。そのうち33人が女性消防団員です。

入団条件は2つ

- ・18歳以上であること
- ・市内に居住または勤務していること



女性や学生の団員も募集しています

消防団員の身分

消防団員は、非常勤の地方公務員となり、被服の貸与、活動中のけがなどの補償、年数や階級に応じた退職報償金の支給が受けられます。

こんな活動をしています

- ・火災発生時の消火活動、火災現場警戒など
- ・火災消火の基本的な操作習得やポンプ操法の訓練・大会、出初式
- ・ポンプ車や積載車などを定期的な点検
- ・年末警戒、花火大会などにおける警戒
- ・水難・山岳救助活動や行方不明者搜索など
- ・地震や風水害などの災害予防や警戒、災害発生時の避難誘導、連絡業務
- ・応急手当指導や防火意識の啓発

事業所の皆さん

消防団へのご協力を

消防団協力事業所表示制度

消防団協力事業所表示制度とは、勤務時間中の消防団活動に対しての便宜や、地域防災のために従業員が消防団への入団促進など、事業所としての消防団への協力が、事業所の社会貢献および社会責任として広く認められるものです。

認定を受けるためには、総務省消防庁の認定基準に沿って定められた、市の実施要項の基準に適合することが必要で、認定されると、市から「表示証」が交付されるとともに、ホームページなどでも公表され、信頼性の向上やイメージアップにもつながります。

また、八代市工事入札参加者資格審査格付基準における主観点に、5点が付与される優遇措置があります。

八代市消防出初式

平成 29 年

と き 1月22日(日)午前9時～
と ころ 球磨川河川緑地

二見中央保育園幼年消防クラブによる通常点検や太陽保育園(東陽)幼年消防クラブによるアトラクション、全消防団員による勇壮な一斉放水などがあります。

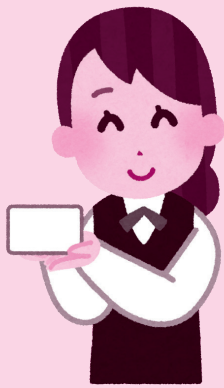

マイナンバーの提供を 求められるケース

平成 28 年 1 月にマイナンバーの利用が始まり、1 年が経ちます。
 どういうときにマイナンバーの提供を求められるか、お知らせします。

問合せ 企画政策課 ☎33-4104

マイナンバーとは、他の人と重複することがない 12 桁の番号です。法律に基づき、社会保険や税の行政事務に利用するため、市役所以外にも、勤務先や金融機関などからマイナンバーの提供が求められることがあります。主なケースは次のとおりです。

提供を求める人	提供する必要のある人
勤務先	<ul style="list-style-type: none"> 給与、退職金などを受け取る人 厚生年金、健康保険及び雇用保険の資格を取得する人 国民年金の第 3 号被保険者（従業員の配偶者）など
契約先	<ul style="list-style-type: none"> 報酬、講演料、原稿料、契約金などを受け取る人 （例：弁護士、司法書士、行政書士、税理士、委員会の委員など）
不動産業者など （不動産仲介料、不動産使用料 （家賃）を支払う法人）	<ul style="list-style-type: none"> 不動産業者または法人から年間 100 万円超の不動産譲渡の対価、または年間 15 万円超の不動産仲介料、不動産使用料（家賃）を受け取る人
金融機関など （銀行、信用金庫、証券会社、 生命保険会社、損害保険会社、 先物取引業者など）	<ul style="list-style-type: none"> 金融機関で株、投資信託、公社債などの証券取引をしている人 非課税適用の預貯金・財形貯蓄をしている人 国外送金または国外からの送金の受領をしている人 生命保険契約・損害保険契約、または共済契約をしている人 先物取引（外国為替証拠金取引など）をしている人 信託会社に信託している人 非上場株の配当を受け取る株主 など
市町村、都道府県、ハローワーク、年金機構、全国健康保険協会、健康保険組合、税務署	<ul style="list-style-type: none"> 社会保障、税、災害対策に係る行政手続を行う人 （例：介護、障がい者福祉、児童福祉、国民健康保険、後期高齢者医療、生活保護、雇用保険、平成 28 年分以降の税の確定申告など）

マイナンバーを提供する際は、マイナンバーカードなどの本人確認書類をご用意ください。
 なお、上記の提供を求める人から、電話をかけてマイナンバーの提供を求めることはありませんので、電話でマイナンバーを教えないようご注意ください。

お知らせ

新築・増改築・リフォームに補助金が出ます

八代市の林業振興と

森林の健全化を進めます

市内に建設し、建築主自ら居住する住宅に八代市産の木材を使用した場合、その費用の一部を助成します。

助成額

1坪当たり40000円

(新築20万円上限、増改築10万円上限)

1立米当たり1万円

(内装リフォーム10万円 上限)

※千円未満切り捨て

対象

- ①建築主自ら居住するために新築、改築、増築または内装リフォームする木造住宅で市内に建築されるものであること
 - ②指定する構造材の木材使用材積数量のうち、八代市産材を80%以上使用すること
 - ③市内の工務店などによる施工であること
 - ④新築の場合は、八代市産の畳表を6畳以上使用すること
 - ⑤八代市以外の住宅に関する助成制度を利用していないこと
 - ⑥新築などの契約を締結した日から60日以内で、棟上げ前に申請すること
 - ⑦原則として、申請した年度内に新築などが完了し、実績報告ができるものであること
- 対象者**
助成の条件に該当する住宅の建築主で、市内に住所を有し(住宅の完成後に市内に転入

する人を含む)、市税などの滞納がない人
申込み 申請書類は、水産林務課と市ホームページで配布中

問合せ 水産林務課 ☎334119

公益信託「くまもと21ファンド」の助成申込み募集

「くまもと21ファンド」では、平成29年4月1日から平成30年3月31日に実施予定の対象事業に係る助成の申し込みを受け付けます。

受付期間 受付中～1月31日

対象事業

営利を目的としない民間団体などの活動

①地域文化の振興

②地域レベルの国際交流

③住民の知恵と行政の知恵が支え合う地域づくり

問合せ 「くまもと21ファンド」事務局

(三井住友信託銀行熊本支店) ☎096

(322) 3121

20歳になったら国民年金に加入しましょう

日本国内に住所のある20歳以上60歳未満の人(学生を含む)は、厚生年金などの他の公的年金に加入している場合を除き、すべて国民年金に加入しなければなりません。

加入の手続きをすると、日本年金機構から年金手帳と保険料の納付書などが届きますので、金融機関やコンビニエンスストアなどで保険料を納付してください。なお、口座振替やクレジットカードも利用できます。

また、所得が低いなどの理由で保険料の納付が困難な場合は、保険料の一部または全部が免除される「保険料免除制度」や、学生を対象とした「学生納付特例制度」、50歳未満の人を対象とした「納付猶予制度」などがありますので、ご相談ください。

問合せ 国保ねんきん課 ☎334105

入札参加資格審査申請の受付

対象 市が発注する「建設工事」「工事関係業務委託」の競争入札に参加を希望する市内の事業者

【平成29・30年度定期申請分(有効期間2年間)】

■建設工事請負

■測量・建設コンサルタントなど工事関係業務委託

受付期間 1月4日(水)～31日(火)

申請方法 市のホームページに掲載してある「申請の手引き」により申請してください。

※市税の滞納がある場合は、原則、申請を受理できません。

※物品・役務などの参加資格申請は、随時受付をさせていただきます。

申込み・問合せ 契約検査課(鏡支所1階)

☎334120

※前回と提出先が異なります

特設人権相談所

人権に関する心配ごとや悩みごとなどの相談を受け付けます。秘密厳守、相談は無料です。お気軽に相談ください。

とき 1月13日(金) 午前10時～午後3時

告 白

千丁支所
1月18日(水) 午前10時～午後3時
市定住センター

相談担当者 人権擁護委員

問合せ 人権政策課 ☎301711、各
熊本地方法務局八代支局 ☎322654

新庁舎建設設計業者選定審査会の 一般公開

新庁舎建設における設計業者を選定するために実施する審査会（プレゼンテーション、ヒアリング審査）を一般公開します。
とき 1月21日(土) 午前10時～
（午前9時開場）

ところ セレクトロイヤル八代
※定員あり

問合せ 新庁舎建設課 ☎455523

雇用保険の適用拡大

～平成29年1月1日から65歳以上の人も

雇用保険の適用対象となります

少子高齢化が進展する中で高齢者の就業促進と雇用の継続を図るために、65歳以上の人の雇用保険適用拡大が施行されます。

これまで65歳以上の人の雇用保険被保険者資格の新規取得はできませんでしたが、①平成29年1月1日以降、新たに65歳以上の労働者を雇用した場合②平成28年12月末までに65歳以上の労働者を雇用し、平成29年1月1日以降も継続して雇用している場合は、1週間の労働時間が20時間以上であることや31日以上の雇用見込みがあるなどの適用要件に該

当すれば雇用保険の対象となり、事業主は、被保険者資格の取得届の提出が必要になります。

なお、②の場合は、原則3月31日までに取得届の提出を行う必要があります。詳しくは最寄りのハローワークへお尋ねください。

問合せ ハローワーク八代 ☎318609

未来は、一本の電話から。 お悩みの時は「ごんごん」へ

県子ども・若者総合相談センター「COCON」ここんは、ニート、ひきこもり、不登校など熊本県の子ども・若者を対象とした総合相談窓口です。



当センターでの相談はもちろんのこと、必要に応じてさらに適切な支援を提供できる機関と連携し、利用者がよりよい支援を得られるよう心がけています。

対象は、熊本県（熊本市を除く）にお住まいの15歳から40歳未満の人とその家族、友人、知人の人です。一人で抱え込まずに、まずはご相談ください。

問合せ 県子ども・若者総合相談センター
「COCON」ここん
☎096（387）7000

ウナギの採捕（捕獲）制限

近年、資源量が激減しているうなぎの資源保護のため、県内全域において、10月1日から3月31日までの間、うなぎの採捕が禁止されています。（全長21cm以下のうなぎは、一

年通して採捕禁止です）

対象者 漁業者、遊漁者をはじめとする全ての人（県知事の許可があるもの、試験・研究機関が試験研究を目的に採取する場合は除く）

禁止区域 県内の海面・内水面

指示の期間 平成28年6月14日から
平成31年3月31日までの間

※違反行為があった場合は、罰則が適用される場合があります。十分ご注意ください。

問合せ 水産林務課 ☎334119

やつしろハーモニーホール 施設利用調整会議

使用月 ①平成30年2月 ②平成30年3月

調整会議 ①平成29年2月6日(月) 午前9時

②平成29年3月6日(月) 午前9時

※施設利用調整会議は原則として使用月の1年前の同月第1月曜です。

ところ・問合せ やつしろハーモニーホール
☎530033

ごみ非常事態宣言継続中

家庭ごみ収集量の前年比較（人口変動あり）

期 間	燃えるごみの 収集量	1人1日当たりの 燃えるごみの量
H27年11月	1,353 t	434 g
H28年11月	1,342 t	432 g
比 較	-11 t	-2 g

家庭ごみ収集量の「ごみ非常事態宣言前」との比較

期 間（12ヶ月）	燃えるごみの 収集量	1人1日当たりの 燃えるごみの量
H21年 8月～22年 7月	19,127 t	490 g
H27年12月～28年11月	16,988 t	449 g
比 較	-2,139 t	-41 g

問合せ 廃棄物対策課 ☎34-1997

広 告

最低賃金ワンストップ無料相談

最低賃金の引き上げに取り組み中小企業の支援として、経営面と労働面の相談をワンストップで対応できる無料相談窓口を設置し、専門家の事業場への派遣も行っています。



問合せ 県最低賃金総合相談支援センター

〒860-0801 熊本市中央区安政町
8・16 村瀬海運ビル7階 熊本県社会保険
労務士会内 ☎096(324)1124

熊本地震に伴う支援

熊本地震一部損壊世帯の皆さんへ

熊本地震で住家が被害を受け、住家の修理費に30万円以上100万円未満を要した一部損壊世帯に対して、市から見舞金3万円を支給します。

なお、住家の修理費100万円以上の場合には、熊本県の義援金10万円が支給されます。

いずれも詳細については2月号の広報やしるでお知らせします。

問合せ 義援金等受付窓口 ☎323662

市被災住宅豊導人支援事業

「熊本地震」により居住する住宅に半壊以上の被害を受けた人が、市内において新規に住宅の建設または、補修工事（再建）を行う際に、当該住宅に設置する豊の費用の一部を

助成するものです。
対象者

被災者で本市に居住または居住を予定している人（以下「転入予定者」）で、次の要件をすべて満たしている人。

①罹災証明書（全壊・大規模半壊・半壊に限る）を有していること。

②交付申請をした日の属する年度の末日までに、豊の設置を完了すること。

③対象者の属する世帯（その人が転入予定者である場合は、転入後に属することとなる世帯）のすべての人が市税などを滞納していないこと。

助成金額

豊の設置費用の2分の1（上限：設置豊数に6000円を乗じて得た額（半豊の場合は3000円を乗じる））

※平成28年4月14日以降に、平成28年度八代市豊張替え促進事業の助成金を受けた人であっても、規定を満たした場合は、この助成金の対象となります。

問合せ 農業振興課 ☎338751

被災農業者向け事業

最終受付締め切りは1月13日（金）まで

事業内容

熊本地震による農業被害を受けた農業者が農業経営を維持していくために必要な農産物の生産・加工施設の復旧などの経費を支援します。

対象者

熊本地震により農業用施設などが被災した農業者
補助率

再建・修繕 10分の9以内（園芸施設共済の対象施設の場合、加入施設の場合は共済金の国費相当額を合わせて10分の9、未加入施設の場合は10分の8）

撤去 定額

事業要望調査

第1回・第2回の事業要望調査の受付は終了しました。現在、第3回分（最終）の要望調査を受付中です。

承認前着工について

熊本地震により被害を受けた日以降の取り組み（着工）であれば、事業計画の承認などの手続き前の取り組みでも対象となりますので、①施設の被害状況、作業を行った人、日付け、費用の額が分かる書き物や写真

②作業を外注した場合の発注書、納品書、請求書、領収書などの書類の保存をお願いします。

問合せ 農林水産課 ☎334117

熊本地震で倒壊などした建物の職権による滅失登記について

熊本地方法務局では、平成28年熊本地震により倒壊などした建物について、被災した人の登記申請の負担軽減を図るとともに、被災地の速やかな復興のため、所有者の申請によらずに登記官の職権で、順次、滅失登記を行います。

滅失登記を行った場合は、法務局から所有者に登記完了通知を送付しますので、その内容の確認をお願いします。

なお、建物の倒壊が一部分のため、全体が滅失したとは認定できない場合や、附属建物

広 告

のある建物において主である建物のみが倒壊した場合(例えば、居宅と物置などがある建物のうち居宅のみが倒壊した場合)などは、職権による滅失登記の対象となりません。
問合せ 熊本地方事務局不動産登記部門復興事業対策室 ☎096(364)2221

募集

市非常勤職員任用試験 出張所事務補助員

職種・任用予定数

出張所事務補助員 7人程度

任用期間 4月1日～平成30年3月31日

※勤務成績などにより更新あり

受験資格 昭和27年4月2日以降に生まれた人

試験日

一次試験 2月5日(日)

二次試験 2月26日(日) ※一次試験合格者のみ

試験会場 一次試験 千丁公民館
二次試験 本庁仮設庁舎

申込期限 1月4日(水)～13日(金) ※必着

申込み 本庁仮設庁舎総合案内所、市民活動政策課、各支所地域振興課で配布している

申込書に必要事項を記入し、市民活動政策課に提出してください。

問合せ 市民活動政策課 ☎334482

市非常勤職員任用試験 守衛・総合案内員

職種・任用予定数

守衛 3人

総合案内員 1人

任用期間 4月1日～平成30年3月31日

※勤務成績などにより更新あり

受験資格 昭和27年4月2日以降に生まれた人

試験日 一次試験(筆記) 2月5日(日)
二次試験(面接) 2月19日(日)

試験会場 一次試験 千丁公民館
二次試験 本庁仮設庁舎

申込み 受験案内に従って、申込書に必要事項を記入し、財政課まで提出してください。

受験案内と申込書は、本庁仮設庁舎総合案内所で1月4日(水)から配布します。

問合せ 財政課 ☎334106

市教育委員会非常勤職員任用試験 学校支援職員

職種・任用予定数

学校図書館支援員 4人程度

特別支援教育支援員 17人程度

生徒指導支援員 5人程度

幼稚園保育支援員 4人程度

任用期間 4月1日～平成30年3月31日

※勤務成績などにより更新あり

受験資格 昭和27年4月2日以降に生まれた人、生徒指導支援員は教員免許状(小・中・特別支援学校のいずれか)を取得していること、幼稚園保育支援員は幼稚園教諭免許状または保育士資格のいずれかを取得していること

試験日 2月5日(日)

試験会場 麦島公民館

申込み 1月10日(火)から学校教育課で配布している申込書に必要事項を記入し、直接提出してください。市ホームページにも掲載。

問合せ 学校教育課 ☎301673

博物館展示案内(1月)

問合せ 博物館 ☎34-5555

開館時間	午前9時～午後5時(入館は午後4時30分まで)	
観覧料	▶一般300円(240円)、高大生200円(160円) ▶中学生以下無料、()内は20人以上の団体料金	
特別展示室	◆相澤光廣写真展	1/11(水)～15(日)
	◆八代子ども工作展	1/17(水)～22(日)
	◆八代小中特別支援学校書写展	1/25(水)～29(日)
常設展示室・第二常設展示室	◆考古 祈りのカタチ	1/4(水)～3/26(日)
	◆八代城 瓦からわかる妻島城・八代城	開催中(通年)
	◆古文書を読むⅤ 西山宗因の世界	1/4(水)～3/26(日)
	◆信仰のかたち 八代の仏像・仏具	開催中～3/26(日)
	◆くまもとの金工 肥後鐺の魅力	開催中～4/9(日)
	◆八代焼Ⅳ 香炉と文房具	1/4(水)～4/2(日)
	◆民俗 むかしの道具	開催中～3/26(日)
	◆民俗 妙見祭笠鉾のヒミツ	開催中～3/26(日)
	◆和紙 和紙作りの道具	開催中～1/15(日)
	◆和紙 千代紙	1/17(水)～2/26(日)
	◆米作りの道具 お米はどうやってできるの?	開催中(通年)
	◆松井文庫Ⅳ「屏風絵の世界」	開催中～1/22(日)
	◆松井文庫Ⅳ お姫様の婚礼道具	1/24(水)～3/12(日)
1月の休館日		
1日(日)～3日(火)、10日(火)、16日(月)、23日(月)、30日(月)		
博物館ホームページ http://www.city.yatsushiro.kumamoto.jp/museum/		

広告

防衛大学校学生募集 一般(後期)試験

資格 平成29年4月1日現在、18歳以上21歳未満で高校卒業者または見込みの人
受付期間 1月21日(土)～1月27日(金)
問合せ 自衛隊熊本地方協力本部八代出張所
 ☎3370001

国の教育ローン

国の教育ローンは、入学・在学する学生や生徒の保護者向けの公的融資制度です。
融資対象校 高校、高専、短大、大学、大学院、専修学校、各種学校など
融資限度額

■学生・生徒一人につき350万円以内
 ■外国の短大、大学、大学院に1年以上留学(留学先に在籍)の場合450万円以内
利率 年1.81%
 (平成28年11月16日現在)

返済期間 15年以内
問合せ 国の教育ローンコールセンター
 ☎0570-008656

平成29年度 八代市奨学生募集

応募資格 本人または保護者が市内に引き続き3年以上居住し、経済的理由のため進学が困難で次に該当される人
 ■高等学校や高等専門学校、各種専門学校、短期大学、大学に進学または在学中の人
 ■同種の奨学金を日本学生支援機構などから支給、貸与されていない人

古閑中町宅地(保留地)分譲中

八代都市計画事業 八千把地区 土地区画整理事業

■先着順で随時販売

同一週内に応募者が重複した場合は抽選。

用途区域 第1種住居地域/第2種中高層専用住宅地(建ぺい率60%容積率200%)
校区 八千把小・八代四中(一部区域は松高小・八代一中も可 ※要問合せ)
市営上水道・下水道完備(上水道は敷地内引き込み工事が別途必要)
区画道路幅員: 6m ※電力など供給のため敷地内に電柱が必要となる場合あり。

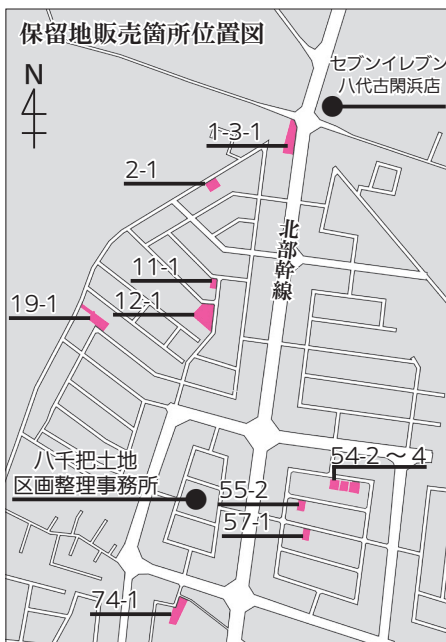

番号	土地面積	価格	番号	土地面積	価格
1-3-1	988㎡(約299坪)	33,416,000円	54-4	329㎡(約 99坪)	8,579,000円
2-1	361㎡(約109坪)	11,428,000円	55-2	238㎡(約 71坪)	6,220,000円
11-1	181㎡(約 55坪)	6,026,000円	57-1	262㎡(約 79坪)	6,812,000円
12-1	852㎡(約258坪)	22,345,000円	74-1	476㎡(約143坪)	12,097,000円
19-1	767㎡(約232坪)	18,413,000円			
54-2	300㎡(約 90坪)	7,816,000円			
54-3	300㎡(約 90坪)	7,806,000円			

■問合せ 都市整備課
 八千把地区土地区画整理事務所
 ☎30-0822

提出書類

- ①奨学資金貸付申請書
(教育政策課、総合案内所で配布)
- ②合格証明書の写し、または在学証明書
- ③世帯員の平成28年分の源泉徴収票の写し、または確定申告書の写しと児童扶養手当・児童手当など公的手当の受給金額が記載された通知書の写し
- ④印鑑証明書(保護者と連帯保証人2人分)
- ⑤連帯保証人の納税証明書(所得割納税または固定資産税3000円以上の納税)
- ⑥年間の授業料がわかる資料

受付期間 3月1日(水)～4月20日(木)
その他 申請書などは市ホームページに掲載
申込み・問合せ 教育政策課 ☎301671

八代実業専門学校入学願書受付中

各種奨学金あり。宿舍・駐車も完備。就職は徹底してあつせんします。
 詳細はホームページをご覧ください。

URL <http://yatsujitsu.com>

【入学資格中学校卒業以上】

■美容師養成科(2年コース)

告 白

マイナンバー Q&A⑥



■質問

マイナンバーは希望すれば自由に変更することができるの？

□答え

マイナンバーは原則として生涯同じ番号を使い続けていただき、自由に変更することはできません。ただし、マイナンバーが漏えいして不正に用いられるおそれがあると認められる場合に限り、本人の申請又は市町村長の職権により変更することができます。

企画政策課 ☎ 33-4104

研修国

イギリス、オーストラリア、カナダ、ニュージーランド、フィジー、カン

内容

ホームステイ、ボランティア、文化交流、学校体験、英語研修、地域見学、野外活動など

春休み海外研修交流事業 参加者募集

国際青少年研修協会では、8コースの参加者を募集しています。体験を通して、お互いの理解や交流を深め、国際性を養うことを目的に実施します。事前研修会では仲間作りから丁寧に指導しますので、安心して参加できます。

問合せ

☎ 332711

入会資格

市内在住で平成29年3月末日までに60歳以上になる人

持参品

写真、認印、通帳（ゆうちょ銀行か肥後銀行、JAやつしろの本人名義のもの）、会費（月額200円。夫婦で入会する場合は半額）

とこころ

シルバーワークプラザ

【入会説明会】

とき 1月4日(水)・18日(水)、2月1日(水)・15日(水) 午後1時30分～

人を募集しています。

【会員募集】

家庭での清掃や家事サービス、農作業、除草、草刈り、植木の剪定などの仕事ができる人を募集しています。

日程

3月25日(土)～4月5日(水)の内の9～11日間 ※コースにより異なります。

対象

小3～高3の人

説明会

※コースにより対象学年が異なります。

参加費

31万8000円～47万8000円

申込締切

2月3日(金)

問合せ

国際青少年研修協会

【ひなぐかぐや姫】

2月11日(祝)～3月5日(日)にかけて開催される「ひなぐ雛祭り」の主役「ひなぐ雛」を募集します。



① 6～9歳の女子 1人

② 中学・高校生の女子 1人

条件

市内在住の人

※①は2月25日(日)、②は2月26日(日)に出演

※2月11日(祝)のオープニングセレモニーも出演可能

能な人

【創作雛人形】

※選考会を1月28日(土)・29日(日)で実施

《共通事項》

募集期間 1月4日(水)～22日(日)

申込み・問合せ 日奈久温泉観光案内所

☎ 380267

告 白

いっそDEフェスタ 2017

『男女がともにいきいきと暮らしていける社会（男女共同参画社会）』について知っていただく場として、今年も『いっそDEフェスタ』を開催します。

料理研究家のコウケンテツさんの講演のほか、ワークショップ、市民団体によるテーマトークや市内の女性たちが制作したハンドメイド品のフリーマーケットなど男女共同参画を身近に感じていただけるイベントです。

とき 2月12日(日)
ところ やつしろハーモニーホール
内容

- ワークショップ 午前10時～
「災害と女性」、「イ草リース作り」
「家庭でできる防災・減災」
- 手作りお弁当やパンの販売 午前10時～
- ハンドメイドフリーマーケット 午前11時～
- 講演会 午後1時30分～
「キッチンからはじまる
家族の絆」
講師 コウケンテツさん
(料理研究家)



費用 入場無料
その他 手話通訳・託児あり
(託児は2月3日まで申込が必要)
問合せ いっそDEフェスタ実行委員会事務局
(人権政策課内) ☎30-1701

書を親しむ講座（初心者向け） 受講生募集

く・中筆で楽しい作品作りをしましょう

とき 1月26日(木)、2月2日(木)・9日(木)・

16日(木)・23日(木)、3月2日(木)・9日(木)

(全7回) 午前9時30分～11時30分

ところ 麦島公民館

内容 く・中筆を使って筆の持ち方や運筆

などの基礎を学び、好きな文字や文言を書

いた作品作りをするための講座です。お気

軽に参加ください。

講師 金建 幸助氏 (市社会教育指導員)

対象 市内在住の18歳以上の人

定員 20人 (申込多数の場合は抽選)

費用 500円 (フイルム、半紙代)

※書道用具一式持参

申込方法 はがき、または各校区公民館備え

付けの申込用紙に、郵便番号・住所・氏名

(ふりがな)・年齢・性別・電話番号を記入

して申し込み。

申込先 代陽公民館 〒866-0863

西松江城町2-18

申込締切 1月11日(水)必着

※受講生には講習初日の7日前までに受講票を送

付します。

※抽選の結果、受講できない人にも通知します。

問合せ 代陽公民館 ☎315507、麦島公民

館 ☎353822、生涯学習課 ☎31110



やつしろ橘を育ててくれる人募集

やつしろ橘たちばな(高田みかん)の原種が、環

境省レッドリストに絶滅危惧種として認定さ

れています。やつしろ橘を絶滅から救うため

に、市役所の展示木から採った枝で接ぎ木し

た苗を育てて、絶滅から救いませんか。

対象 1・5m四方の日当たりの良い場所

を用意できる人

定員 30人程度(一家族1本)

費用 無料

申込方法 はがきに住所・氏名・電話番号を

明記して申し込み。

申込先 やつしろ橘の会(タキガワ内)

〒866-0851 毘舎丸町6-19

申込締切 1月31日(火)

※申し込み多数の場合は抽選

問合せ 農業振興課 ☎338751

市障がい者計画（素案）に関する 意見を募集

平成29年度から4年間を計画期間とする

「第3期八代市障がい者計画」の素案につい

てパブリックコメントを行っています。

市ホームページに掲載しているほか、本庁

仮設庁舎や各支所に備えています。皆さんの

意見をお寄せください。

募集期間 1月10日(火)まで

対象 市民か市内に通勤・通学している人、

市内に事業所を有する人(団体)、市障が

い者計画に利害関係を有する人(団体)

提出方法 市ホームページに掲載、または各

支所に備え付けの意見書用紙を、メール、

告 白

FAX、郵送、持参で提出。
問合せ 障がい者支援課 ☎350294

FAX 334279

「八代・宮地紙漉きの里、紙と水辺のくらしを歩く」参加者募集

とき

1回目 1月28日(土) 午前9時～正午
2回目 2月18日(土) 午前9時～正午

集合場所 八代神社(妙見宮) 正面鳥居前

内容 妙見宮の門前町には約400年前から、細川藩の御用紙漉をはじめ、紙に係る人々が暮らしてきました。由緒ある神社仏閣が建ち並ぶ里山のふもとに、紙漉きの水路がひきこまれた水辺のまちです。冬は和紙作りの季節、澄んだ水辺の空気を吸いながら、紙漉きの里を歩き、体験をしてみませんか。

定員 各15人

(定員になり次第受付を終了します)

費用 500円(保険、体験含む)

申込み・問合せ 熊本高等専門学校 磯田

☎090(3603)0688

身体障がい者ソフトウェア開発訓練生募集

対象 身体障害者手帳所持者でハローワークに求職の申し込みをし、高校卒業(卒業見込みを含む)と同等以上の能力を有した人で、特別な介助を必要としないこと

訓練期間 2年間

定員 10人

費用 教材費約5万3000円(2年間)

訓練場所 身体障害者ソフトウェア開発訓練センター(益城町)

募集締切 1月20日(金)

問合せ 県立高等技術専門学校

☎096(378)0121

野鳥観察会 参加者募集

とき 2月12日(日) 正午～(2時間程度)

※雨天中止

集合場所 鼠蔵町研修所

(鼠蔵地域学習センター)

観察場所 球磨川河口右岸堤防沿い(鼠蔵町)

内容 干潟についての学習、球磨川河口に飛来する渡り鳥の観察

講師 八代野鳥愛好会

定員 先着50人

費用 無料

※防寒対策をお願いします

申込締切 2月8日(水)

申込み・問合せ 環境課 ☎334114



講演・講座

介護予防教室

いつまでも元氣な生活を送るために、皆と一緒に介護予防に取り組みましょう。自宅でも簡単にできる体操や介護予防のコツをお伝えします。お気軽に参加ください。

とき 1月31日(火)

午前10時30分～11時30分

ところ やつしろふれあい交流センター「ひ

なたぼっこ」(イオン八代ショッピングセンター内)

対象者 市内在住の65歳以上の人(要申込み)

費用 無料

講師 健康運動指導士 坂本公一氏

申込み 市第3地域包括支援センター

☎339880

問合せ 長寿支援課 ☎334436

さくらんぼの会

若年性認知症の人を介護している家族の人で、日々の不安や心配事などを1人で悩まない・抱え込まないで、気軽に話しましょう。

とき 1月21日(土) 午後1時30分～

ところ 平成病院デイケアセンター

※外来待合室にてお待ちください。

定員 30人程度

費用 600円(昼食代)

申込み 1月19日(木)までに平成病院認知症疾患医療センター ☎328171

問合せ 長寿支援課 ☎334436

人権おもいやりミニ講座

内容 「ひきこもりってどんなこと?」

「家族がひきこもりになったら?」

※全8回講座の第7回目

いつでも誰でも自由に参加できます。

とき 1月18日(水) 午前10時～

ところ 太田郷公民館

申込・問合せ 人権啓発センター ☎301711 FAX461950へ電話かFAXで

申し込み。受講料は無料です。

告 白

県有地売却の一般競争入札を実施

物件名 八代高専教職員日奈久宿舍跡地
所在地 日奈久塩北町字野添 2979 番 1
地積など 5,777.73㎡(公簿及び実測)、宅地(更地)
最低売却価格 5,592,000 円
入札参加申込期日 1月13日(金) 午後5時まで
入札日時 2月1日(水) 午後1時30分
入札場所 県庁行政棟本館5階 財産経営課分室
詳細情報 (県ホームページ)
<http://www.pref.kumamoto.jp/kiji-8781.html>
 ※事前の申し込みが必要です
問合せ 県総務部総務私学局財産経営課
 ☎096(333)2088

サンライフ八代 トレーニング室無料開放

中高年の皆さん、運動不足で足腰は弱っていませんか。トレーニング機器を体験し、健康づくりの一步をスタートしてみてください。



とき 2月1日(水)～3日(金)の3日間

午前9時～午後10時

ところ サンライフ八代トレーニング室

対象 18歳以上(高校生不可)

費用 無料

※事務局で必ず受付をしてください

服装 動きやすい服装

トレーニングシューズ
問合せ サンライフ八代 ☎3271771

フレンドリーやつしろ短期講座

「肥後てまり講座」心が和む伝統工芸「肥後てまり」を手作りしませんか？」

とき 2月6日(月)

午後1時30分～4時30分

ところ フレンドリーやつしろ

費用 受講料400円、材料費1500円

定員 16人

準備物 はさみ、筆記用具

申込み 来館または電話で申し込みください。

(定員になり次第終了)

※託児無料(満2歳から就学前6歳まで)受付時に申し込みください。

に申し込みください。

問合せ フレンドリーやつしろ

(市働く婦人の家) ☎356460

認知症サポーター養成講座

「認知症サポーター」とは、認知症について正しく理解し、偏見を持たずに、認知症の人や家族を温かく見守る応援者として、自分のできる範囲で活動します。

認知症の症状・診断・予防や接し方など、基本的なことを分かりやすく説明します。どなたでもお気軽に参加ください。

とき 1月21日(土) 午後1時30分～

ところ ふくしステーション千の穂

定員 30人程度(要申込み)

費用 無料

その他 テキストとサポーターの証であるオ

レンジリングを配布します。
申込み・問合せ 市第5地域包括支援センター
 たくまがわ ☎3511111
 長寿支援課 ☎334436

イベント

第20回八代こども科学フェア

子どもにモノづくりや科学の楽しさを体験してもらい、工業技術などへの理解と関心を深めてもらうことを目的に開催します。ロボット操縦体験や工作教室、体験コーナーがいっぱいの楽しいイベントです。

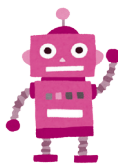

とき 1月7日(土) 午前10時～午後5時

8日(日) 午前10時～午後4時

ところ やつしろハーモニーホール

内容

ロボコンロボット展示・実演・操縦体験、ミニニ科学館、工作体験、レスキューロボット操作体験、クレーンゲーム、電動カート、ペーパークラフト、2足歩行ロボット、木工体験、くまモンのクルクル回るストロー、パルーンスライム、ボクシングロボット、LEGOロボット製作体験、作品展示など

※内容に一部変更が生じる場合があります

費用 無料

問合せ 商工政策課 ☎338513

第12回八代市校区対抗駅伝競走

各校区の代表選手が一本のタスキをつなぎ、健脚を競います。

広告

皆さんの温かいご声援をお願いします。

とき 1月15日(日) 開会式 午前9時～

午前10時スタート(雨天決行)

開会式 県営八代運動公園陸上競技場

コース

県営八代運動公園陸上競技場↓内港フェリー乗り場↓八代港湾合同庁舎↓八代大橋↓南川橋↓金剛橋↓河川敷ジョギングサイクリングロード↓球磨川スポーツ公園(折り返し)※選手の通過に合わせて交通規制が行われます。

※現場警察官、大会役員の指示に従ってください。

※応援時の路上での違法(無断)駐車などはおやめください。

※コースの詳細図、通過予定時刻につきましては市ホームページに掲載します。

問合せ スポーツ振興課 ☎33 4 1 6 4

平成28年度文化庁伝統文化親子教室発表会

伝統文化を学んでいる子どもたちが体験したことを発表します。

とき 1月14日(出)

午前9時30分～午後4時

式典 正午～

ところ 厚生会館

内容

華道、茶道、書道、日舞、民謡、民俗芸能

費用 無料

問合せ 文化庁伝統文化親子教室実行委員会

委員長 山村 ☎090(7442)7856



償却資産(固定資産税)の申告

固定資産税は土地や家屋のほか、会社や個人で事業を営むために所有している構築物、機械器具、備品などの資産(償却資産)についても課税の対象となります。また、これらの償却資産は、事業の用に供する資産で、その減価償却額または減価償却費が、法人税法か所得税法の規定による所得の計算上、損金または必要な経費に算入されるものをいいます。

償却資産は、不動産登記簿などでの把握が困難なことから、地方税法の規定により毎年1月1日現在における所有の状況について、必要事項を所在地の市町村長に申告しなければなりません。該当する償却資産がある事業者は提出期限までに申告をお願いします。

また、平成27年度から実地調査(固定資産台帳と申告内容との照合調査)を行っています。1月の申告時期にも実地調査を行っていますので、調査の対象となった場合は、ご協力をお願いします。

申告方法 以前から申告書を提出している事業者には、12月下旬頃に申告書を郵送しています。新規に事業を始めた事業者やすでに事業をしている事業者で申告書が届かない場合は、ご連絡ください。

なお、地方税ポータルシステム(eLTAx)を利用してインターネットによる電子申告もできます。申告方法などeLTAxの詳細については、eLTAxホームページをご覧ください。

提出期限 平成29年1月31日(火)

提出先 資産税課、各支所地域振興課

(鏡支所市民環境課)

問合せ 資産税課 ☎33 4 1 0 8

業種	主な償却資産
各業種共通のもの	パソコン、コピー機、エアコン、応接セット、ロッカー、キャビネット、テレビ、レジスター、門、塀、外溝、看板、受変電設備、駐車場設備、舗装路面、太陽光発電設備など
小売業	陳列棚、陳列ケース、冷凍・冷蔵ストッカー、冷凍庫、冷蔵庫、自動販売機など
飲食業	テーブル、イス、厨房設備、冷凍庫、冷蔵庫、製氷器、カラオケ機器、ネオンサインなど
理容・美容業	理容・美容器具、パーマ器、イス、消毒殺菌機、タオル蒸器、サインポールなど
医(歯)業	各種医療機器(手術機器、X線装置、歯科診療ユニットなど)、各種検査機器、ベッドなど
製造業	金属・木製品、食料品などの製造加工機械・設備、測定・検査器具、金型など
建設業	ブルドーザー、パワーショベル、大型特殊自動車、コンクリートカッターなど
不動産貸付業	駐車場設備、舗装路面、門、塀、フェンス、緑化設備などの外溝、屋外の給排水・ガス設備など
農業	ビニールハウス、畦畔、織機・選別機・糞摺機・乾燥機・動噴などの農業機械・器具など
漁業	漁船、魚網、船外機、巻上機、いけす、のり乾燥機など

広 告

	行 事	と き	内 容	
市立図書館本館	えいご de おはなし会	7日(土) 午前11時30分～	語り手：マザーグース	
	おひざにだっこのおはなし会	10日(火) 午前11時～	語り手：図書館員	
	図書館シネマ	8日(日) 午後2時～	上映「マダム・イン・ニューヨーク」	
	0・1・2歳児向けおはなし会	12日(木) 午前11時～		
	幼児・小学生向けおはなし会	14・21・28日(土) 午後3時～	語り手：子羊文庫	
	図書館講座「漱石三昧」 ～熊本時代の夏目漱石～ 定員30人(先着順) ※3回とも参加できる人 ※1月4日(水)から申し込み開始	①1月18日(水) 午前10時30分～	漱石と俳句	
		②2月1日(水) 午前10時30分～	妻・鏡子が見た漱石	
		③2月15日(水) 午前10時30分～	那古井と小天との間	
おはなしバイキング	8・15・22・29日(日) 午前11時～	語り手：図書館員		
せんちょう分館	あかちゃん向けおはなし会(赤ちゃん広場)	16日(月) 午前10時30分～、23日(月) 午後2時30分～	語り手：いないいないばあの会	
	幼児・小学生向けおはなし会	7・14・28日(土) 午前11時～	語り手：図書館員	
		21日(土) 午後2時30分～	語り手：山猫軒	
かがみ分館	あかちゃん向けおはなし会(おはなしびびよ)	6・20日(金) 午前11時～	語り手：図書館員	
	幼児・小学生向けおはなし会	14日・28日(土) 午後2時～	語り手：ぐるんぱ	
	どんかちゃんおはなし会	7・21日(土) 午前11時～	語り手：図書館員	
施設点検休館日 かがみ図書館：25日(水) 年始休館日 全館：1日(日)				
蔵書点検休館日 市立図書館本館：23日(月)～27日(金)、せんちょう図書館：10日(火)・11日(水)				
移動図書館巡回日時	▶ 5日(水) 9:40 ひので保育園 10:15 金剛公民館 10:45 ま心苑 ▶ 10日(火) 9:40 麦島公民館 10:15 植柳公民館 10:45 偕老苑 ▶ 12日(木) 13:15 日奈久小 14:00 南部市民センター 14:30 保寿寮 ▶ 16日(月) 13:25 二見小 14:10 二見公民館 14:55 光嶺保育園 ▶ 18日(水) 13:15 昭和小 14:00 郡築12番八協連 14:35 井揚団地 ▶ 20日(金) 13:15 東陽小 14:05 河俣山村広場 14:40 東陽せせらぎ ▶ 26日(木) 9:40 流瀬川団地 10:05 すずらん苑 10:40 きぼうの里たいよう ▶ 30日(月) 9:40 総合体育館 10:10 東中洲公園 10:40 あさひ園			
	▶ 6日(金) 9:40 高島団地 10:10 築添団地 10:45 八代中央クリニック ▶ 11日(水) 9:40 竹原県職住宅 10:10 日本製紙太田郷社宅 10:40 日本製紙日置社宅 ▶ 13日(金) 13:15 郡築小 14:05 八千把公民館 14:30 海士江西村ビル ▶ 17日(火) 13:15 龍峯小 13:55 如見商店前 14:25 中次団地 ▶ 19日(木) 13:15 八竜小 14:10 JA坂本 14:50 グリーンパーク ▶ 24日(火) 13:20 泉小中 14:00 泉支所 14:30 泉運動広場 ▶ 27日(金) 9:40 JR西宮アパート 10:10 市立病院 10:40 老人ホーム楽寿 ▶ 31日(火) 9:40 鏡しらぬい保育園 10:15 鏡体育館 10:45 古閑出JA倉庫			
	図書資料の返却を忘れずに ▶ 図書の貸出期間は、借りた日を含めて15日間です。多くの人が利用できるよう、早めの返却をよろしくお願いします。 施設点検日、開館前、閉館後の本の返却は返却ポストへお願いします。			

問合せ 市立図書館本館 ☎32-3385 せんちょう分館 ☎46-1901 かがみ分館 ☎52-5567

八神純子コンサートツアー2017

【鏡文化センター自主文化事業(共催事業)】

とき 1月15日(日) 午後3時開演

(午後2時30分開場)

ところ 鏡文化センター

料金 全席指定4000円

(当日5000円増)



※前売り完売の場合、当日券の販売はありません。

※車椅子席4席有 ※未就学児の入場不可

プレイガイド 鏡文化センター、厚生会館、千丁文化センター

問合せ 鏡文化センター ☎5211114

平成28年度産

八代地方果実展示販売会

とき 1月15日(日) 午前9時～午後5時

(売り切れ次第早めに終了となる場合があります。)

ところ イオン八代ショッピングセンター

内容 八代地域の果樹生産

者が腕によりをかけて作った、八代特産果樹「晚白柚」

や「不知火」の展示・販売

が行われます。前日の審査で入賞したジャンボ晚白柚をはじめ、ハウス晚白柚、露地晚白柚など、多数出品されます。ぜひご来場ください。(贈答用に地方発送もできます)

主催 JAやつしろ果樹部会

問合せ JAやつしろ八代果実選果場

☎325940

農業振興課 ☎338751

広 告

広 告

広 告

広 告

広 告

ユネスコ無形文化遺産登録に向け 全国山・鉾・屋台保存連合会総会八代大会



▲八代で開催された「全国山・鉾・屋台保存連合会総会八代大会」

11月22日、やつしろハーモニーホールで「全国山・鉾・屋台保存連合会総会八代大会及び祭屋台等製作修理技術者会研修会」が開催されました。

総会では、平成28年度事業計画(案)などすべての議案について話し合い承認。また、「祭屋台等製作修理技術者会研修会」では、八代妙見祭保存振興会の濱大八郎会長が「八代妙見祭の継承と活性化」という演題で講演を行い、八代妙見祭の笠鉾についての説明や継承の取り組みについて語りました。

その後、総合体育館小アリーナに場所を移して交流会が行われ、秀岳館高校の生徒による伝承芸能「雅太鼓」、中嶋町獅子舞保存会が「獅子舞」を披露し、全国から集まった各団体が交流を深めました。

下水道施設の被災に備えて 日本下水道事業団との災害支援協定締結式



▲締結後、握手を交わす同事業団の堤清九州総合事務所長(左)と中村市長

11月21日、鏡支所で日本下水道事業団の関係者3人と中村博生市長が出席して、「八代市下水道施設に係る日本下水道事業団との災害支援協定」の締結式が行われました。

この協定には、災害発生時に同事業団が行う災害支援に関する基本的な事項が定められており、地震や集中豪雨などにより下水道施設が被災した場合は、緊急支援を受けることが可能となりました。

中村市長は「今回の締結は力強く感じられるとともに、災害に強いまちづくりを推進していきたいと思えます」とあいさつ。同事業団の堤清九州総合事務所長は「災害活動で培ってきた経験やノウハウなどを生かし、精一杯お力添えをしたい」と語りました。

食品関連産業集積の起爆剤に期待 児湯食鳥立地協定調印式



▲左から小野泰輔副知事、渡部博行代表取締役社長、中村博生市長

11月30日、宮崎県に本社を置く畜産食品製造業の児湯食鳥の渡部博行代表取締役社長が熊本県と八代市との立地協定を締結する運びとなり、県庁で調印式が行われました。今年度、本市としては2社目となります。

同社八代事業所の食肉加工処理工場移転新設は、県の工業団地である八代外港工業用地内への立地であり、地元を中心に100人の新規雇用を予定しています。

中村博生市長は「本市では県と密に連携をとりながら、南九州における交通の要衝としてのポテンシャルを活かした、くまもと県南フードバレーの取り組みを推進しており、今回の工場立地が食品関連産業集積の大きな起爆剤となることを期待しています」と述べました。

安全・安心な再生可能エネルギーの活用 木質バイオマスボイラー点火式



▲地下サイロに木質チップを貯蔵する木質バイオマスボイラー

東陽交流センター「せせらぎ」横に木質バイオマスボイラーが完成し、11月29日、中村博生市長や同センターを運営する東陽地区ふるさと公社の永原辰秋代表取締役、施工業者などが出席し、同ボイラーの点火式が行われました。

同ボイラーは、本市の豊富な森林資源を木質バイオマスとして有効活用し、地球温暖化防止への貢献や、地域循環型の持続的なエネルギー供給体制の構築に向けて整備されたものです。太陽光発電設備も整備されており、両設備により年間623.64tの二酸化炭素を削減できます。

中村市長は「再生可能エネルギー施設が増えれば多くの二酸化炭素を削減することができ、地球温暖化防止につながると思う」と語りました。

桂伸三の落語に大笑い 桂伸三落語会



▲「元犬」を話す桂伸三さん

11月25日、桂伸三落語会が昭和小学校で開催され、児童や保護者など約100人が参加しました。
落語家の桂伸三さんが、手ぬぐいで焼き芋を食べる様子や扇子で蕎麦を食べる様子を表現するなど、落語について分かりやすく説明し、本来の落語を披露すると、会場は笑いの渦に包まれました。また、寄席で叩く「一番太鼓」と終演時に叩く「追い出し」を披露。「ドン、ドン、ドンと来い」と聞こえるように叩く太鼓と、「出てけ、出てけ、出てけ」と聞こえるように叩く太鼓に、子どもたちは言葉のように聞こえると話していました。

きれいな花が咲きました せせらぎ水路植栽・美化事業



▲花が咲き始めたせせらぎ水路

市立第一中学校北側のせせらぎ水路横に、ピオラやパンジーなど、約10種類2400本の苗が花を咲かせ、通行人の目を楽しませています。
これは、八代ロータリークラブが地域奉仕活動の一環として実施しているもので、第一中学校の生徒や先生を合わせた約150人が11月16日に植栽したものです。植栽した時には、まだ花は咲いていませんでしたが、10日もすると、きれいな花が咲き、せせらぎ水路を彩りました。同クラブの岩橋恵一さんは「きれいな花を見て、気持ちよく散歩してもらいたい」と話しました。

泉のお茶でむし歯予防 うがい用お茶贈呈式



▲贈呈に訪れた茶業振興協議会の会員や関係者ら

11月15日、泉町茶業振興協議会の上田精一会長ら5人が市役所鏡支所を訪れ、泉町産のお茶200kgを中村博生市長へ贈呈しました。
お茶に含まれるカテキンが口内雑菌の繁殖を抑える効果や抗ウイルス作用があると言われていることから、お茶の産地である泉町の同協議会から、毎年、うがい用として市内の児童生徒、園児に贈られているもので、今回で5回目です。
上田会長は、「お茶には、虫歯予防やインフルエンザ対策にも効果があると言われていきます。子どもたちの病気予防に役立てたら幸いです」と語りました。

地域緑化の普及・推進を図る 平成28年度 八代地域植樹活動



▲記念樹のソメイヨシノを植える

12月3日、水無川ほとたの里公園（妙見町）で八代地域植樹活動が行われ、緑の少年団や八代地域みどり推進協議会関係者ら約50人が参加しました。
これは地域緑化の普及・推進を図るとともに、森林の働きを未来に引き継ぎ、ふるさとの自然を愛する心を養うことを目的に、毎年八代地域内で場所を変えて実施されています。
太田郷小6年の松田愛奈さんと同小5年の大西翔也さんが「これからも森とふれあい、森づくりに参加していくことを誓います」と誓いの言葉を述べた後、記念植樹を行いました。

多年に渡る功績を称えて 厚生労働大臣表彰



▲感謝状を授与した宮崎真知子さん

今年度、婦人保護事業関係者のうち、多年に渡りその職務に精励し、その功績が顕著であると認められる全国154人に対し、厚生労働大臣から表彰が行われ、本市では婦人相談員の宮崎真知子さんに感謝状が授与されました。
宮崎さんは本市婦人相談員として11年以上に渡り、年間300件以上の相談に対応。また、婦人相談員の経験を生かし、本市の女性の人権についての意識啓発のため、人権啓発講座で講師として活動している功績が認められました。
宮崎さんは「今後も今までの経験を生かし、市民のために貢献していきたい」と語りました。

10年後の八代市を考えて やつしろまちづくりカフェ

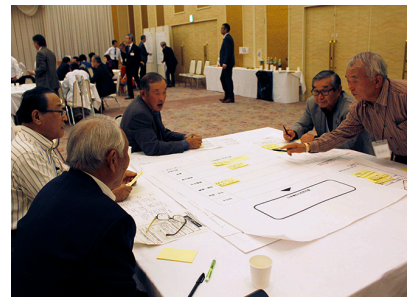

▲八代市の姿について意見交換する参加者

11月27日、八代グランドホテルで「第3回やつしろまちづくりカフェ」が開催されました。
これは、平成30年度からの次期総合計画の策定にあたり、市民の意見を反映させるためにカフェのようなリラックスした雰囲気の中で地域の魅力や課題を話し合い、これからの「やつしろ」について考えようというものです。
今回は、これまでの話し合いを踏まえて、政策分野ごとに意見を交わし、10年後の八代市がどのような姿になってほしいかを、キャッチフレーズやキーワードを交えながら発表し、意見を交換しました。



100歳おめでとうございます



坂田 テルさん
(大手町)
大正5年12月11日生

熊本市南区土河原町に8人きょうだいの長女として生まれ育ったテルさん。結婚を機に八代に移り住み、3人の子宝に恵まれました。運動が得意で、若い頃は陸上の選手として活躍しました。長寿の秘訣は「よく食べ、よく働くこと」。



上田 タツさん
(鏡町)
大正5年12月8日生

植柳町に二人姉妹の次女として生まれたタツさん。95歳まで得意料理の煮しめや山菜おこわなど自分で作っていたそうです。現在は施設に入所しており、普段は入所者と話しをして過ごし、時には冗談も交えて場を和ませています。長寿の秘訣は「よくよしないこと」。



小車 ミサヲさん
(宮地町)
大正5年11月29日生

宮地町に6人きょうだいの長女として生まれ育ったミサヲさん。男4人の子どもたちのために、卸売りの行商として、車で熊本市へ出向き、お菓子を仕入れては地元の商店に運んでいました。長寿の秘訣は「体が丈夫で健康に過ごせていること」。



深田 重則さん
(田中町)
大正5年11月15日生

若い頃は鉄工の技術者として、炭鉱の機械やポンプの製作に携わっていた重則さん。40歳頃からの趣味は盆栽と植木で、最近はずわりに精を出しています。長寿の秘訣は「無理しない程度に運動すること」。

八代産晩白柚でリラックス 日奈久温泉 晩白柚風呂



▲期間中、300個の晩白柚を使いおもてなし

晩白柚の本格的収穫に入るこの時期に、毎年日奈久温泉旅館で晩白柚を湯船に浮かべる晩白柚風呂が温泉旅館の11旅館で1月末まで実施されます（一部を除く）。
12月6日には、地元の住民を招いて、報道関係者向けの撮影会が行われ、参加者は「晩白柚の香りがとても良い。皆さんにも晩白柚風呂に入っていたきたい」と話しました。
同組合の松本啓佑組合長は「晩白柚を入れることで肌がスベスベし、香りも良い。今年には熊本地震もあつたので、被災者の方々に入っていたきたい、心も体も癒やしてもらいたい」と語りました。

学生力で地域興し 熊本県立大学里山カフェ



▲焼きたてのピザは子どもに大人気

12月3・4日、東陽町の坂より上公民館で、県立大学の学生が里山カフェを開き、多くのお客さんと賑わいました。
これは、中山間地域におけるコミュニティの活用と食を通じた地域振興策（6次産業化）を研究するため、市が委託したものです。
カフェでは、「しょうがきんぴらピザ」や「しょうが焼バーガー」など地元食材にこだわったメニューが並び、中でも手作り窯で焼いたピザ幅広い年齢層に好評でした。また、来場者からは、定期的な開業して欲しい、自然がいっぱいで癒やされるなどの声も聞かれました。

すべての差別をなくそう 人権子ども集会フェスティバルinやつしろ



▲フィナーレは参加者全員でちなみ音頭

12月3日、市立第一中学校で人権子ども集会・フェスティバルinやつしろが開催され、市民や市内の児童生徒、関係団体など約1700人が参加しました。
ステージでは歌や劇など、いろいろな表現活動をとおして差別をなくしていこうとする取り組みや、人権に関する作品などの展示や活動の紹介もあり、楽しく人権について学習することができました。
ステージ発表終了後は、参加者全員で本町アーケードを中心にパレードし、人権についてアピールしました。



◎第 52 回 熊本総合病院 市民公開講座
 「その“みずむし”その治療でいいのですか？」
 日時／1月24日(火) 午後6時～7時
 場所／熊本総合病院14階「熊本総合病院ホール」
 講師／久保正英 皮膚科部長
 定員／100人
 参加無料、事前申込不要
 問合せ／熊本総合病院 総務企画課 ☎32-7111

◎りっちゃんとあそぼう!小学生バージョン!
 日時／1月4日(水) 午後1時～
 場所／やつしろ子ども劇場
 コミュニティスペース 子どもの城
 内容／プロの遊び人、アフタフ・バーバンの佐藤律子さんと、特別な道具がいらない表現あそび、物語を創造してあそびます。今回は小学生版
 対象／小学生
 費用／1人300円
 要事前申込み
 申込み・問合せ／やつしろ子ども劇場 ☎35-3909

**◎いっしょにアルゼンチンタンゴを
楽しみませんか!**
 日時／原則毎週土曜日 午後7時30分～9時
 場所／八千把公民館ほか
 内容／アルゼンチンタンゴダンスの練習
 対象／どなたでも
 費用／月1,000円程度(会場使用料他)
 要事前申込み
 問合せ／八代タンゴ倶楽部 ☎090-9499-3633

伝言板 申込方法

広報やつしろ「伝言板」掲載依頼書に、団体名、連絡先、伝えたい内容など必要事項を記入し、秘書広報課へ持参かファックス・郵送・メールで提出してください。

掲載依頼書様式は、市役所秘書広報課にあります。また、市ホームページの各種申込書にも掲載しています。

※営利・宗教的活動・政治的活動を目的としたもの(間接的なものや連想させるものを含む)は掲載できません。

【申込み】

八代市秘書広報課
 〒869-4292
 八代市鏡町内田 453-1
 ☎33-4101 FAX52-8123
 Mail:info@city.yatsushiro.lg.jp

◎熊本地震早期復興祈願 太田郷どんどや祭り
 日時／1月9日(祝) 開会式：9時15分
 場所／太田郷小学校
 内容／どんどや、食・リサイクルバザー、抽選会、バルーンアート
 問合せ／太田郷小学校 ☎32-6143

◎八代美術協会 新春展
 日時／1月29日(日)～2月5日(日)
 午前10時～午後5時
 (最終日は午後4時まで)
 場所／東京画廊シャディ
 内容／八代美術協会会員による作品展
 部門／日本画、洋画、版画、彫刻、工芸、デザインなど
 対象／どなたでも
 入場無料
 問合せ／八代美術協会 片岡 ☎090-8769-1170

◎八代亜紀絵画コンクール 作品募集
 「自分たちの住んでいるまち」というテーマの風景画を募集します。
 募集対象者／八代市郡の小中高生、一般
 画材／小中高生は水彩、パス、クレヨン、鉛筆など。
 一般は水彩画、油絵、日本画
 大きさ／学生は画用紙B3、一般は10号まで
 表彰／八代亜紀大賞1人、八代亜紀賞10人程度、入選150人。応募者全員に参加賞贈呈
 展示／5月12日(金)～15日(月)
 (九州国際スリーデーマーチに合わせて)
 展示場所／やつしろハーモニーホール
 その他／八代商工会議所にある出品要綱参照。提出書類に学年を記入する際は3月31日現在で記入のこと。
 提出・問合せ／4月14日(金)までに、八代亜紀と共に明日の八代をつくる会(八代商工会議所内) ☎32-6191

◎八代市水泳協会主催 新春初泳ぎ会
 日時／1月2日(月) 午前10時～正午
 場所／KSG 八代(井上町443-1)
 対象／どなたでも
 参加無料
 その他／水着、タオル、スイムキャップは各自持参
 問合せ／八代市水泳協会事務局(時枝) ☎090-3074-7740

伝言板は、八代市内の団体・サークル・グループ・愛好会などが、非営利(宗教・政治・営業以外)で行う活動などの情報を掲載するコーナーです。仲間募集やイベント告知などにご利用ください。内容に関するお問い合わせは、直接情報提供者へ。
 ★3月号の掲載申込は、1/3(火)～25(水)です。

◎絶景! 竜峰山と沿海植物の観察
 平成28年度森林自然環境教育事業委託業務
 日時／1月15日(日) (小雨決行)
 受付：9時30分～
 集合場所／竜峰山中腹大駐車場
 内容／自然観察・体験教室
 対象／どなたでも
 定員／40人(定員になり次第締切)
 費用／大人500円、小学生300円、幼児100円(保険料・資料代)
 その他／山歩きできる服装・靴、飲料水、弁当、雨具、筆記用具、敷物など
 申込み・問合せ／松永 ☎090-1519-2557

◎第9回白竜色紙展
 日時／1月6日(金)～12日(木)
 午前10時～午後5時
 (最終日は午後4時まで)
 場所／東京画廊シャディ
 内容／書や色紙の展示
 入場無料
 問合せ／中村 ☎090-9560-5614

◎英語対訳で読む「源氏物語」
 日時／隔週土曜日の午前10時～11時30分
 場所／八千把公民館
 内容／2月から「花宴」を原文と英訳で読みます。
 対象／どなたでも
 費用／1回700円(テキスト代・会場費)
 問合せ／坂本 ☎51-5018

◎竜峰山「ご来光登山」へのお誘い
 日時／1月1日(祝) 午前7時30分頃
 場所／竜峰山 山頂北側100m(現地集合)
 内容／八代山の会が準備するぜんざいで、一緒に初日の出を迎えましょう。
 対象／どなたでも
 参加無料、申込不要
 その他／箸とお椀は持参
 問合せ／八代山の会 野上 ☎32-9310

八代市体験型婚活イベント開催

市では、結婚を望む若者が自分に合った相手を見つけることができる機会を得られるよう出会いの場を積極的に創出する事業を実施しています。

次の体験型婚活イベントを開催します。興味がある人はお気軽にお問い合わせください。

日奈久 de 婚活

日時 2月11日(祝)

内容 日奈久街並み散策、ちくわ焼き体験など

八代トマコン～トマト婚活～

日時 2月26日(日)

内容 旬の八代を満喫できる「冬トマト」の調理体験など

八代旅コン～肥薩おれんじ鉄道・列車&BBQ婚活～

日時 3月11日(土)

内容 肥薩おれんじ鉄道(貸切列車)への乗車体験やBBQなど

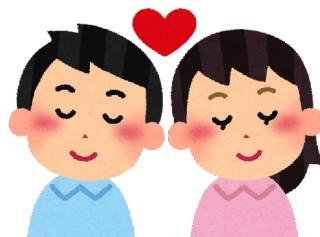

イベントについての問合せ エフエム熊本 ☎ 096-353-3131

今年度実施する婚活事業については、随時下記のサイトに情報を掲載しますのでご覧ください。

◆八代市ホームページ <http://www.city.yatsushiro.lg.jp/>

移住・定住情報>暮らし編 に掲載します。

◆あったかねっと <http://attaka.city.yatsushiro.kumamoto.jp/>

ホーム>子育てナビ>目的別で探す>結婚 に掲載します。

問合せ 企画政策課 ☎ 33-4104

第23回

九州国際

スリーデーマーチ 2017

参加者募集

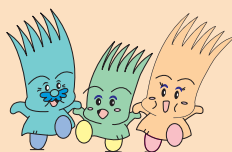

とき 5月12日(金)～14日(日) ※雨天決行

ところ 球磨川河川緑地

コース 12日 40km、20km、10km、五家荘(予定)
13日 40km、20km、10km、5km
14日 30km、20km、10km、5km
15日 肥薩おれんじ鉄道

「せっかくウオーク」(予定)

申込期間 2月1日(水)～4月14日(金)

※参加費が必要です。

問合せ 九州国際スリーデーマーチ実行委員会
(観光振興課内) ☎ 33-4132

URL <http://3day.yatsushiro.jp/>

第29回 やつしろ全国花火競技大会

フォトコンテスト 入賞作品決定

県内外から応募があった86人224点の中から入賞作品が決まりました。入賞者は下記のとおりです。(敬称略)

◆最優秀賞

河本ふみえ (大津町)

◆優秀賞

日當國親 (八代市)

森口昭十四 (八代市)

◆入選

野村強 (始良市)

岩永一美 (北九州市)

宮原克次 (久留米市)

黒田勇輝 (宮崎市)

吉岡龍生 (八代市)

池田丈二 (鹿児島市)

梶谷勉 (鹿児島市)

松村俊宏 (八代市)

江口開哉 (熊本市)

草薙浩 (船橋市)

秋元拓也 (横浜市)、土山恭子 (豊後高田市)、中野穂乃

花 (山口市)、亀居英幸 (都城市)、平岡健三 (八代市)

※入賞作品は <http://hanabi.gorotto.com/> で公開中



◆最優秀賞作品「ブルーライトやつしろ」